



主な内容

- 総合型地域  
スポーツクラブについて ..... 2~3
- マイ・チャレンジ ..... 4
- 壬生町パブリック・コメント制度 ..... 5
- 農業委員会だより ..... 6
- 介護保険からのお知らせ ..... 7
- 平成19年度前期  
生涯学習関連施設講座案内 ..... 15~29

第20回壬生町綱引き大会

2月4日、町総合運動場体育館において、第20回壬生町綱引き大会が行われました。

男子の部、女子の部、小学生の部に分かれ数々の熱戦が繰り広げられ、会場は応援の歓声に包まれました。

(関連記事8頁)







### 3 総合型地域 スポーツクラブが できると?

#### 自由な種目の選択

たとえば  
スポーツライフの拡大  
**人とまちの活性**  
につながります。



#### 世代を越えたスポーツライフ

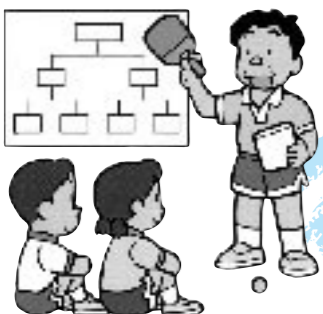

たとえば  
地域教育力の向上  
**青少年の  
健全育成**  
につながります。

#### 高齢者の生きがい

たとえば  
元気なお年寄り  
**医療費の削減**  
につながります。



クラブづくりへの問い合わせをお待ちしております。

■とちぎ広域スポーツセンター  
栃木県教育委員会事務局  
スポーツ振興課生涯スポーツ担当内

宇都宮市埴田1-1-20

☎028-623-3416 FAX)028-623-3411

e-mail) sports@pref.tochigi.jp

URL) http://www.pref.tochigi.jp/sports/news

## 2 地域スポーツの新しいしくみ 総合型地域 スポーツクラブ



#### 総合型地域スポーツクラブの3つの柱

- ① 地域・住民の主体的な運営
- ② 自主財源を主とする運営
- ③ クラブとしての理念の共有

#### 総合型地域スポーツクラブの魅力は?

- いろいろな種目を体験できます。
- 地域の誰もが年齢、興味・関心、体力などに  
応じていつまでも活動できます。
- 活動拠点となるスポーツ施設で、定期的・継続  
的なスポーツ活動を行うことができます。
- 個々のスポーツニーズに応じた指導が行われ  
ます。
- スポーツ以外の活動も取り入れることができ  
ます。

■壬生町教育委員会事務局  
スポーツ振興課

壬生町大字壬生甲3828番地(壬生町総合運動場内)

☎82-2345 FAX)82-2706

e-mail) mibu-spt@moon.ucatv.ne.jp

今、地域スポーツが変わろうとしています。

# 「総合型地域 スポーツクラブ」って何? グループで作ってませんか!

地域スポーツの新しいしくみ「総合型地域スポーツクラブ」



#### スポーツ振興の課題

「みんな、本当はもっと  
スポーツを楽しみたいと  
思っていませんか?」

家族みんなで  
スポーツを  
楽しみたいな~

健康のために  
スポーツを始めたいけど、  
どこに行けばいいのかな~

私にもできる  
スポーツ  
ないかな~

学校でやりたい  
部活動がなくて  
つまらないな~

#### これからのスポーツクラブは?

現在、地域で活動しているスポーツクラブは、そのほ  
とんどが単一種目のチームで、一部の愛好者の集まりです。  
これからは、スポーツの機会をのがしてきた住民に対  
しても広く門戸が開かれたクラブが求められています。

もっと上手に  
なりたいたいけど  
誰か教えて  
くれないかな~

## スポーツに関する各種情報は「とちぎスポーツ情報ネット」で!

<http://www.pref.tochigi.jp/sports/news>



#### 「総合型地域スポーツクラブ」に関する情報

総合型地域スポーツクラブ以外の情報も満載していますので、ぜひご活用ください。

#### 総合型地域スポーツクラブ

- スポーツ環境の現状と課題
- 総合型地域スポーツクラブとは?
- 総合型地域スポーツクラブのメリットは?

#### スポーツクラブマネージャー

- クラブ育成のキーマン「スポーツクラブマネージャー」
- クラブマネージャー養成講習会
- クラブマネージャー養成講習会修了者名簿

#### 栃木県の総合型地域スポーツクラブ

- 県内で活動している総合型地域スポーツクラブ
- 総合型地域スポーツクラブQ & A

#### 参考資料(各種プランにおける総合型地域スポーツクラブ)

- 「スポーツ振興基本計画」の概要
- 栃木県総合計画「とちぎ21世紀プラン」の概要
- 「とちぎスポーツ振興プラン21」の概要



# 壬生町マイ・チャレンジ

5日間の活動あれこれ

**壬** 生町中学二年生による五日間の社会体験活動「壬生町マイ・チャレンジ」推進事業が町内を中心に実施されました。

七月目を迎える本事業は、壬生中が十一月六日～十日のそれぞれ五日間、地域の皆さまの協力や指導を受けながら、貴重な体験をすることができました。これからの社会を担っていく子ども達には、キャリア教育を通して主体的に自己の進路を選択・決定する力が求められています。壬生町マイ・チャレンジ事業は地域の方々や事業所の方の協力や指導のもと、このような力を身に付けるための大切な体験となります。

活動に参加した生徒からは「マイチャレンジ事業を通して、「社会が必要となる礼儀やマナー」「言葉遣い」「親や地域の方々への感謝の気持ち」「将来についての自分の生き方」などを実感できた」という感想を聞くことができました。本年度の事業が無事終了できましたのも壬生町マイ・チャレンジ推進協議会や地域の皆さまのご支援・ご協力があったおかげと感謝しております。今後もマイ・チャレンジ事業の中で築かれた子どもたちと地域との結びつきを大切に、「壬生の子どもを壬生町みんなで育てよう」という地域ぐるみの子育てをお願いいたします。



壬生中百九十六名



南犬飼中百六十名

## マイチャレンジで学んだこと

壬生中学校二年 舩谷 尚人

僕の夢は「大工になる」事です。その夢を持つようになったのは、小さい頃祖父と一緒に釘を打ったり木材を切ったりするなどしているうちに、物を作るのおもしろさを感じるようになったからです。僕はマイ・チャレンジ期間中、早乙女工務店で活動しました。工務店では大工の仕事をしている人達が働いていました。そういう人達の仕事を自分の目で見て、大工が家を建てる時どんな作業をするのか、どんな道具を使うのか知りたかったし、それを学ぶため工務店を選びました。

実際にマイ・チャレンジが始まり、工務店で活動するのは僕一人だけだったので初日はとても緊張しました。しかし、指導ボランティアの方が優しく丁寧に教えてくださったので、すぐに緊張がほぐれ、作業に集中できました。指導ボランティアの方はたくさんの方を教えてくださいました。「カンナ」で木を削ったり、「ノミ」で木に穴をあけたりしました。木材一つ一つに印として墨で番号を書くという作業もしました。また、建築中の現場に行き、どこにどんな部屋ができるのかも教えていただきました。今回の体験で一番楽しかったのは、機械を使っていた作業でした。木に穴をあける機械、「電動カンナ盤」、決められた長さで木材を切れる機械を使わせていただきました。手作業だと時間のかかる事でも、機械を使うとあっという間に終わりました。今は機械を使うのが当たり前かもしれないけれど昔は機械がなく、全部が手作業だったそうなので大変だったと思うました。今回の体験を通し、たくさんの方が学べました。毎日働くということの大変さが少しだけ分かったような気がします。自分の夢を叶えるため、今回の体験を今後の生活に生かしながら頑張りたいと思います。



本年4月からスタート!!

# 壬生町パブリック・コメント制度

あなたのご意見を町政に反映させましょう

壬生町では、町民の皆さんからご意見をいただき、町政に反映させる「壬生町パブリック・コメント制度」を制定いたしました。



## パブリック・コメント制度とは

町の基本的な政策を定める基本計画の策定や、町政に関する基本方針を内容とする条例の制定・改廃をするとき、案の段階で計画書を公表し、町民の皆さんから意見等を求めます。その案の趣旨、目的、背景や計画の概要、必要な資料などを公表して、広く町民の皆さんから意見を募集し、寄せられた意見、情報を十分考慮して、最終的な計画等の案を決定します。

また、寄せられた意見等の概要と、これに対する町の考え方も併せて公表していく一連の手続きをパブリック・コメント(意見公募手続)といいます。

## パブリック・コメント制度の目的

町では、意思決定過程の公正性の確保と透明性の向上を図り、協働のまちづくりを推進することを目的に、統一的なルールとしてこの制度を制定しました。(従来、各種基本計画の策定時に各所管課ごとに意見募集等のパブリック・コメントに類似した手法を用いたこともありますが、公表の方法や意見提出期間等がまちまちでした。)

パブリック・コメント制度の手続きの流れは?



1 町が計画や条例の素案を作成します。

2 計画等の案の公表をします。  
(趣旨、目的、背景、内容等、必要な資料の公表)

- ① 町のホームページへの掲載
- ② 担当課窓口での閲覧
- ③ 広報壬生への掲載(概要版)

3 町民から意見を求めます。(提出期間は1ヶ月程度)

郵便 FAX メール 直接持参

4 計画等の案に反映できる意見・情報 → 案の修正、理由のとりまとめ

計画等の案に反映できない意見・情報 → 理由のとりまとめ

5 最終的に決定した案の公表 (2と同じ方法による公表)

※提出された意見や情報、これに対する町の考え方、修正の内容及び理由を公表

パブリック・コメント制度の実施要綱、並びに概要は、4月から町のホームページでご覧になれます。今後、パブリック・コメントの実施状況についても、ホームページ内にコーナーを設ける予定です。



パブリックコメント制度についてのお問合せ先 町総務部企画財政課 広報広聴係 ☎81-1814







# スポーツ

## 第20回壬生町綱引き大会

2月4日(日)  
町総合運動場体育館  
14チーム 147名参加

大会の20年目を記念して、長年にわたり出場し大会を盛り上げていただいている「下馬木チーム」に、篠原教育長から感謝状が贈呈されました。



### 小学生の部

優勝 陸ガールズ  
準優勝 壬生町JSC・A  
第3位 壬生町JSC・C



陸ガールズ

### 女子の部

優勝 六代目桜組  
準優勝 フラワーズ



六代目桜組

### 男子の部

優勝 サンシャインフレンドクラブ  
準優勝 下馬木  
第3位 藤井クラブ



サンシャインフレンドクラブ

## 第21回町民剣道大会

2月18日(日)  
町総合運動場武道館  
60名参加



優勝者のみなさん

### 成績

小学1・2年生の部  
優勝 谷口創一(おもも)  
準優勝 高橋航(おもも)  
第3位 佐山直樹(おもも)  
小学3・4年生の部  
優勝 渡辺優貴(壬生剣)  
準優勝 大牧賢也(壬生剣)  
第3位 石村英也(壬生剣)  
小学5・6年生の部  
優勝 神尾志歩(おもも)  
準優勝 大塚信裕(おもも)  
第3位 柏崎翔平(おもも)  
中学生男子の部  
優勝 糸川直輝(南犬飼中)  
準優勝 手塚健太(南犬飼中)  
第3位 高田遼太(壬生中)  
中学生女子の部  
優勝 亀岡美裕(壬生中)  
準優勝 安納早希(壬生中)  
第3位 猪瀬佳也(おもも)  
北條真由(南犬飼中)

## 栃木県民スポーツ大会 町対抗の部で3位



優勝した婦人バレーボールチーム

「栃木県民スポーツ大会」は、県内の市町村がスポーツで競い合い、交流を深めるといふ趣旨のもと開催されている大会です。対抗競技は全20種目で争われ、10月に本大会、2月にロードレースの部が行われました。

### 結果(種目別)

優勝 婦人バレーボール  
軟式野球  
バスケットボール女子  
準優勝 バレーボール女子  
バスケットボール男子  
第3位 ソフトテニス  
テニス

### 結果(町対抗の部・総合順位)

優勝 河内町  
準優勝 上三川町  
第3位 壬生町

# 第19回カルタとり大会開催



2月10日(土)に第19回カルタとり大会(主催:壬生町子ども会育成会連絡協議会・壬生町教育委員会)が、壬生中央公民館中ホールで開催され、低学年の部(小学校1・2年生)54名、中学年の部(小学校3・4年生)40名、高学年の部(小学校5・6年生)26名、延べ120名が参加し、熱戦が繰り広げられました。大会は、それぞれ3試合ずつ行い、カルタの獲得枚数の多さを競いました。読み手の声に集中しながらシート上のカルタを必死で見つめる子どもたち、その子どもたちと一緒に一喜一憂する保護者たちとで会場は大いに盛り上がりました。

### 【競技結果】

低学年の部(小学校1・2年生)				中学年の部(小学校3・4年生)				高学年の部(小学校5・6年生)			
優勝	大塚楠月	準優勝	高垣萌	優勝	荒川さゆり	準優勝	大牧千菜美	優勝	中島千明	準優勝	亀山憧
第3位	出田一城	第4位	半井めるも	第3位	柳田桃花	第4位	石崎朝子	第3位	戸崎翔一朗	第4位	野呂友美
第5位	須釜知美	第6位	倉持友美	第5位	須釜知美	第6位	倉持友美	第5位	朝日大地	第6位	朝日大地
第7位	高木雄太	第8位	小倉美紀	第7位	渡邊未咲	第8位	小倉美紀	第7位	朝日大地	第8位	朝日大地



高学年の部入賞者



中学年の部入賞者



低学年の部入賞者

## 清掃センターがINFOをお知らせ

商店、事業所、飲食店等、事業活動に伴って生じた事業系一般廃棄物や、一般家庭より一時的に生じた清掃センターに直接搬入されます50kg以上の一般廃棄物の処理手数料が、平成19年4月1日から10kg当たり250円に変わります。お間違えのないようよろしくお願いたします。

### 清掃センターからのお願い

- 中身の入ったままの缶やびん、ペットボトルは収集できません。必ず、キャップ、ラベルを取り除き、中を水洗いし、空にしてから出してください。
- スプレー缶、油用容器類は、火災・爆発防止のため、必ず、中を空にして出してください。
- 切断されたり汚物の付着した衣類は、可燃ごみで出してください。
- ごみは、それぞれ正しく分別して、決められた収集日の朝、ごみステーションに出しましょう。
- 木くず、板くず、枝などは一辺の長さ30cm以下に切り、ひもでしっかり結んで束にし、直径15cm以下にしてもえないごみの日に出してください。

◆問合せ先  
清掃センター ☎82-3424



競技の様子







## あなたもねらわれているー悪質商法の実態と心構えー 第19回女と男とのつどい

1月27日、壬生中央公民館において、壬生町教育委員会・壬生町女性団体連絡協議会（瀬戸洋子会長）主催の「第19回女と男とのつどい」が会員等約130名が参加して行われました。

講演では栃木県弁護士会所属須藤博先生が、あなたもねらわれているー悪質商法の実態と心構えーと題して、多重債務・ふりこめ詐欺・訪問販売などの被害に遭わないためにはどのような心構えが必要か分かりやすく説明してくださいました。

講演の前には、各女性団体が講演内容に合わせた寸劇を行い、悪質商法に対する注意を呼びかけました。



## 外部から講師を招き書道・そろばん教室 稲葉小学校



石崎さんのお手本を真剣に見つめる子どもたち

2月5日、稲葉小学校で外部の講師を招いて、6年生の書道と3年生のそろばんの授業が行われました。

6年生は、石崎典子さんを講師に迎え、本格的な毛筆を使った書道の手ほどきを受けました。まず最初の授業で石崎さんから「形にこだわらず、元気に、自分の思うように大きく書いてください。」と指導を受け、各自が決めてある文字の練習をし、次の授業で、全紙（70cm×136.3cm）に清書しました。子どもたちにとって、このような大きな用紙に、大きな毛筆で文字を書くことは、初めての経験でしたが、大きな用紙にのびのびと字を書けていました。この作品は、3月の卒業式で会場に掲示される予定になっています。

☑ 3年生は、そろばん教室の先生である大塚アイ子さんからそろばんの授業を受けました。この日までに子どもたちは、担任からそろばんの基礎を2校時分学んでいて、今回大塚さんから本格的なそろばんの指導を受けました。大塚さんが「誰かこの計算のできる人」と聞くと、全員が元気よく手を挙げていました。

## 演芸を通じ生きがい作り 老人クラブ演芸大会

2月8日、演芸を通じて会員相互の親睦と楽しい一日を過ごすと共に、生きがいを高めることを目的に、第29回壬生町老人クラブ連合会演芸大会が開催されました。

会場の壬生中央公民館では、大ホールが演芸大会の会場となり、72の個人並びにグループが、歌や踊り、体操などを披露し、大きな拍手を浴びていました。中ホールでは、作品展示会が行われ、写真や絵画、編み物、陶芸など30の作品が展示されました。

また午後の部終了後には、日常生活品などが当たる抽選会があり、会員は楽しい一日を過ごしました。



歌や踊りなど、多くの芸が披露されました

## 健康は笑いから 三遊亭楽太郎さんの健康講演会が行われる

2月27日、中央公民館大ホールにおいて、町内外から約800名が来場し、盛大に健康講演会が開催されました。

例年、健康講演会は、町と町国民健康保険が主催で保健福祉センターで行われていますが、今回は、栃木県国民健康保険団体連合会下都賀支部が、同支部の創立50周年記念事業として共催となり、規模を拡大して行われました。

講演は、講師にテレビ番組「笑点」でおなじみの、落語家の三遊亭楽太郎さんを招き、「笑い与健康」という演題で行われました。

笑うことが健康に及ぼす影響や、目的意識を持ちプラス思考を持つことにより病状が改善した話などを持ち前の話術で楽しく説明し、笑いの溢れる講演会となりました。



## 梅林天満宮例祭 多くの参拝客で賑わう



太々神楽などが行われ、見物客を楽しませました

2月25日、上稲葉の梅林天満宮において、例祭が行われました。  
☑ 梅林天満宮は、学問の神様として信仰されている菅原道真公を祀ったもので、例祭は毎年道真公が亡くなった2月25日に行われてきましたが、5年前からは、多くの方が参加できるようにと、25日以前の日曜に行われています。

☑ 参拝者は、拝殿の鈴を鳴らして開運を、5回叩けば「ご・う・か・く・！」間違いなしと言われる合格太鼓に学業成就を祈願、地元稲葉小学校児童たちは、書道を奉納し、文字の上達を祈願しました。また、五段囃子やスサノオの命、天照大神など神々の物語を踊った太々神楽が奉納されたほか、参道には露店が立ち並び、多くの参拝者が訪れ、祭りを楽しんでいました。

## 壬生町社会福祉協議会が法人化30周年を迎えました

壬生町社会福祉協議会（町社協）は、社会福祉事業の効率的運営と組織活動を促進し、地域社会福祉の増進を図ることを目的として、昭和51年7月5日に設立され、30周年を迎えました。

今回記念講演会として、国際医療福祉大学社会福祉学部長の鈴木五郎先生をお迎えし、「すぐにできるご近所福祉」をテーマに関係者等約80名の参加を得て開催しました。

町社協では現在、少子高齢社会の到来により、地域住民の福祉ニーズは、非常に多様化しているため、18、19年度の2カ年をかけて、地域福祉活動計画を策定し、住民と手をたずさえながら、また各関係機関及び団体と協働して、積極的に事業展開を図っていくこととしています。

今後一層地域福祉の推進役として、町社協の果たすべき役割が必要とされています。



講演会の様子





## 南犬飼中学校に学生カバンを寄付

この度、栃木市に在住の熊倉達雄さんから、南犬飼中学校に学生カバン28個の寄付があり、2月19日、町長室において、熊倉さんに感謝状の贈呈が行われました。

これは、カバンの卸売業を営んでいた熊倉さんが、健康上の理由から廃業し、残っていた学生カバンの活用先を探していたところ、南犬飼中学校が同型の学生カバンを使用していることから寄付をしていただきました。

南犬飼中学校では、寄付していただいたカバンを転校してきた生徒等に配り、活用するとのことでした。



熊倉さんご夫妻 清水町長 篠原教育長

## 福和田花壇管理組合 とちぎ花のまちづくりコンクールで優秀賞を受賞



大橋会長 清水町長

2月17日、高根沢町で開催されたとちぎ花フェスタ会場において、とちぎ花のまちづくりコンクール表彰式が行われ、福和田花壇管理組合（大橋良平組合長）が実践活動団体の部で優秀賞を受賞されました。

福和田花壇管理組合は、小学生から高齢者まで幅広い年齢層で組織し、サルビア、パンジー等を花壇に植え、年間を通じて除草等の管理に力を入れ、沿線を通る方々や地元の多くの方に楽しんでいただいています。また、花壇周辺では「福和田芋煮会」を毎年開催し、都市と農村の交流の場となっています。

## 下稲葉営農集団が知事賞を受賞

栃木県と栃木県農業協同組合中央会が主催した平成18年度農業・農村活性化コンクールにおいて、下稲葉営農集団が農村活性化部門で最優秀賞の知事賞と中央会賞を受賞しました。

下稲葉営農集団は、農地の受託・集積だけでなく、地元保育園児を対象にサツマイモ掘りやコスモスの種蒔きなどの農業体験や食育活動に貢献したことや、「下稲葉コスモス街道花まつり」やシダレザクラの植栽など、農業の振興だけでなく、地域の活性化に大きく貢献している事が高く評価されての受賞となりました。



## 壬生町消防団関本和夫副団長 ～永年勤続功労章を受章～

このほど、壬生町消防団関本和夫副団長が、消防庁長官より永年勤続功労章を受章されました。

関本さんは、昭和52年に消防団に入団以来、部長、副分団長、分団長を歴任し、平成17年4月より副団長を勤めています。今回は30年の永きに亘り、人命救助、財産の保護、火災の防止等消防活動に尽力されてきたことが認められ表彰となりました。



関本さん 清水町長

## 大畑トシさん 栃木県民防災の集いで防災・安全功労者知事表彰



大畑さん 清水町長

去る1月11日、「平成18年度栃木県民防災の集い」（県主催）が栃木県総合文化センターで開催され、長年にわたり地域防災活動に携わってきた功労者の知事表彰が実施されました。壬生町からは壬生町女性防火クラブ会長であり、石橋地区女性防火クラブ連絡協議会副会長でもあります、大畑トシさんが、長年にわたる女性防火クラブの発展と会員の育成指導に関する功績が認められ受賞されました。

## 道路愛護作業コンクール 1団体が最優秀賞、 8団体が優秀賞を受賞

栃木県道路愛護連合会主催による、平成18年度道路愛護作業コンクールの表彰式が、2月13日栃木県自治会館で開催され、フラワー部門の最優秀賞を上稲葉上町松寿会、優秀賞を六美町北部自治会、上稲葉下町松寿会、原坪第1老人クラブ、原坪第2老人クラブ、至宝町南美化推進クラブ、幸町四丁目自治会、緑町三丁目自治会、仲通町商店会の8団体が、受賞しました。

各団体とも、地域内の国道、町道等の緑地帯等の草花植え付け、除草清掃及び、空き缶・ゴミ拾い等の道路愛護作業を、長年にわたり定期的に行い、積極的に道路美化活動に取り組んでおります。

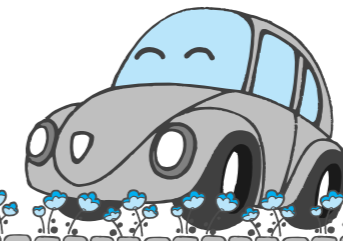

左から幸町四丁目自治会 井村会長、上町松寿会 神永会長、至宝町南美化推進クラブ 植木会長、下町松寿会 神長会長、清水町長



左から仲通町商店会 小川副会長、原坪第1老人クラブ 鈴木会長、原坪第2老人クラブ 中嶋会長、六美町北部自治会 花田会長、清水町長



# 受講生募集

施設	目次	場所	電話番号 (問い合わせ)
生涯学習館	16~19	落合3丁目5-3	☎82-8384
壬生中央公民館	20~22	本丸1丁目8-33	☎82-0108
南犬飼地区公民館	23	安塚1179	☎86-0031
稲葉地区公民館	24	上稲葉932	☎82-7374
勤労青少年ホーム	25	安塚1179-3	☎86-3044
児童館	26	壬生丁281	☎82-7388
おもちゃ博物館	27	国谷2300	☎86-7111
スポーツ振興課	—	壬生甲3828	☎82-2345
歴史民俗資料館	—	本丸1丁目8-33	☎82-8544
町立図書館	—	本丸1丁目8-33	☎82-8543
子育て広場 ポケット	28	生涯学習館・駅東自治公民館 南犬飼地区公民館	池 ☎86-1437
子育て支援センター	29	保健福祉センター	☎82-8882



## みんなの広場



中山慎之助ちゃん(万町)  
(H17・3・3生)



大栗芽ちゃん(宝町北)  
(H19・3・11生)



今回は5月生まれのアイドルを募集します。  
(締切4月20日)。写真はお返します。  
応募者多数の場合は抽選になることもありますのでご了承ください。  
写真裏に住所、氏名、保護者名、生年月日、電話番号を書いて、役場企画財政課(直接または郵便で 〒321-0292 壬生町通町12-22)または、稲葉・南犬飼各出張所、生涯学習館へ。



藤平志咲ちゃん(おもちゃのまち)  
(H17・3・23生)

## 歴史民俗資料館だより

シリーズⅡ  
『みぶの史跡を訪ねて』  
吾妻古墳(3)  
前回紹介したように、吾妻古墳の石室については、明治時代の初め頃、多くの石材が抜き取られたため(写真)、古墳が造られた当時の姿はもう見ることはできません。  
しかし、吾妻古墳の石室については、江戸時代に記された絵図や地誌書に書き残されています。今回は、その中でも石室の中の状況や大きさについて書かれている「壬生領史略」について紹介します。「壬生領史略」は江戸時代の壬生領内の史跡名称を記した、現在の観光パンフレットのような書物です。その中で吾妻古墳については、「……南一方に口あり厚石を以 上と左右を五六尺に開 夫より奥に入には幅三尺五六寸 竪四尺四寸計に穴を穿ありこの穴を潜りて奥に入ば九尺四方計高さ八九尺 皆厚石を以て開たり……」と記されています。要約すると、「墳丘の南側に厚石で造られた約1・6m四方の入口があり、こより奥に入るには幅約1m、縦1・3m程の穴をくぐる。奥に入ると四方が2・7m、高さが約2・7m程の厚石で囲まれた部屋がある」となります。(1)で「一番重要なことは、『幅

三尺五六寸 竪四尺四寸計に穴」の記載です。この寸法は、前回紹介した城址公園内に移設されている玄門の中央にくり抜かれた穴の寸法と同じです。このことは、巨大な大谷石で造られた玄門が、吾妻古墳から運び去られたことを裏付けています。現在「壬生領史略」は、やさしい現代文に翻訳され壬生町史の付録として販売されていますので、是非一度壬生の名勝地を再発見してみてください。

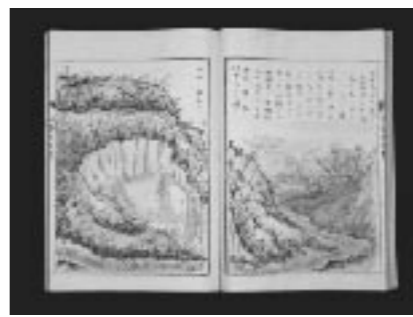

次回からは、「壬生領史略」に記されている文化財について紹介していきます。

問合せ先 歴史民俗資料館  
☎82-8544



# I T 講座

1. 対象者 壬生町にお住まいの方、又は勤務されている方
2. 申込期限 4月18日(水曜日・16時必着)
3. 申込方法 ハガキ記入例により往復ハガキにて申し込み下さい。(持参可、受講決定通知用の普通ハガキをお持ち下さい。)  
 受講者の決定(定員数をオーバーした場合は抽選になります。受講者少数の場合は中止になる場合もあります。)  
 受講料の他にテキスト代がかかります。

講座名	講座内容	受講料 (テキスト名)	曜日 時間	募集 定員	開催日					
IT基礎 A	マウスの使い方から文字入力 インターネット・メール☑ (パソコンにはじめて 触れる方のための講座)	2,200円 テキスト:IT基 礎 パソコン入門 FD込み1,000円	水曜日 9:30 ~ 11:30	20人	5/9	5/16	5/23	5/30	6/6	6/13
IT基礎 B			水曜日 18:30 ~ 20:30	20人	5/9	5/16	5/23	5/30	6/6	6/13
ワード 入門 C	ワード(xp)☑ ①文字の入力と基本操作 ②文書の装飾 ③文書の修正 ④図の作成 ⑤罫線表の作成 ⑥はがき文書の作成 ⑦各種設定	5,500円 テキスト:できる Word2002 OfficeXP版 FD込み1,000円	木曜日 9:30 ~ 11:30	20人	5/10	5/17	5/24	5/31	6/7	6/14
ワード 入門 D			木曜日 18:30 ~ 20:30	20人	5/10	5/17	5/24	5/31	6/7	6/14
エクセル 入門 E	エクセル(xp)☑ ①データ入力の基礎 ②数式の利用 ③文字の修飾とレイアウト ④印刷の方法 ⑤グラフの作り方 ⑥データベースとしての使い方 ⑦各種設定	5,500円 テキスト:できる Excel2002 OfficeXP版 FD込み1,000円	金曜日 9:30 ~ 11:30	20人	5/11	5/18	5/25	6/1	6/8	6/15
エクセル 入門 F			金曜日 18:30 ~ 20:30	20人	5/11	5/18	5/25	6/1	6/8	6/15
デジタル カメラ G	デジタルカメラの知識 画像の加工	1,500円 テキスト500円	日曜日 9:00 ~ 12:00	20人	5/20	5/27				

開催日			
6/20	6/27	7/4	7/11
6/20	6/27	7/4	7/11
6/21	6/28	7/5	7/12
6/21	6/28	7/5	7/12
6/22	6/29	7/6	7/13
6/22	6/29	7/6	7/13



申し込みハガキ記入例  
講座毎に1枚のハガキで申し込み下さい。

<p><b>往信</b> 321-0218</p> <p>壬生町立生涯学習館 行</p> <p style="text-align: center;">折 り ま げ</p>	<p><b>返信</b></p> <p>(受講申込者)</p> <p>郵便番号</p> <p>住所</p> <p>氏名</p>
左	右

<p>講座 受講申込書</p> <p>郵便番号</p> <p>住所</p> <p>氏名</p> <p>年齢</p> <p>特記事項</p>	<p>第1希望 講座</p> <p>第2希望 講座</p>
左	右

※毎月第1日曜日 講座用パソコン無料開放  
 (パソコンボランティアの方が常駐します。初心者の方も安心して参加して下さい。インターネット  
 利用可能です。プリンターは利用できません。)  
 開放日: 4/1・5/6・6/3・7/1・8/5  
 利用時間: 午前の部 9:00~12:00 午後の部 13:00~16:00 (来館者多数の場合は時間制限有り)  
 利用方法: 当日生涯学習館に直接来館

※A・C・E講座は託児を行います。  
 希望者はハガキの特記事項にその旨ご記入下さい。(尚、人数制限があります。)





# 生涯学習館 親子ふれあい教室



◎申し込みは4月15日(日)9:00から生涯学習館で受け付けます。  
※定員になり次第締め切り。  
※教材費は各開催日に集金いたします。

開催日	曜日	時間	講座名	内容	教材費	定員
4/28	土	9:00~11:00	旬の味覚 タケノコ掘り体験	竹林を散策し、実際に タケノコ掘りを体験。	保険料100円	60人
5/19	土	8:00~17:00	国営武蔵丘陵森林公園 見学	草花や樹木にふれて、 自然の豊かさを感じよう。	入場、保険料込 600円	50人
7/8	日	9:00~12:00	蕎麦打ちにチャレンジ	手打ちそばにチャレン ジしてみよう。	材料費700円	8組
8/4	土	9:00~16:00	清流での川遊び体験	県内でも有数の清流の大 芦川で、本当の川遊びを 体験。鮎のつかみ取り他	材料費、保険料 500円	30人
8/25	土	14:00~17:00	理科実験教室 (サイエンスショー)	ワクワク!ドキドキ! 理科実験で不思議体験 をしてみよう。	材料費500円	10組
9/9	日	9:00~11:00	家庭菜園 (白菜・大根)	種まきと育苗管理を 体験。	材料費700円	10組



## 生涯学習館

編み物教室			
講師 藤戸 悦子 先生			
初心者のための編み物教室です。かぎ針編みと 棒針編みの簡単な作品から始めます。 楽しく編みましょう。			
回数	日付	曜日	内容
1	5/10	木	かぎ針編みのエコタワシ
2	5/24	木	エコタワシ、ネット編みベスト
3	6/14	木	ネット編みベスト
4	6/28	木	〃
5	7/12	木	ネット編みベスト、棒針編み室内ばき
6	7/26	木	棒針編み室内ばき、コットンのベスト
7	8/9	木	コットンのベスト
8	8/23	木	〃
9	9/13	木	〃
10	9/27	木	〃
☆時間	10:00~12:00		
☆募集人員	10名		
☆教材費	実費(6,000~8,000円程度)		
☆持参品	●5号かぎ針 ●7号棒針 ●小バサミ ●筆記用具		
☆会場	生涯学習館		

## 元気の出る美味しい自然講座

講師 とちぎ自然塾塾長 関谷 忠一 先生  
とちぎテレビ「イブニング6」フィッシングキャスター

自然との接し方を忘れかけている今日、もっと自然と触れ合って自然に話しかけてみませんか。自然に関する知識や楽しみ方を学び、自然からのメッセージを五感で受け止めることが、講座の目的です。

回数	日付	曜日	内容
1	4/24	火	ダッジオープン料理を楽しもう(シーズニングが大切)
2	5/15	火	山の幸・川の幸(ほお葉の味噌焼きに隠された食文化)
3	6/19	火	天草から作るところてんとみつ豆
4	7/24	火	天然鮎にこだわると? (申作りから塩打ちまで)
5	9/4	火	チタケうどんは栃木の文化
☆時間	19:00~21:00		
☆募集人員	25名		
☆材料費	2,500円(申込時)		
☆会場	生涯学習館		

◎申し込みは、4月15日(日)9:00から生涯学習館で受け付けます。  
※募集定員になりしだい締め切り。  
※電話での申込みはできません。  
※教材費はおつりがないようにお願いします。

## リトミック 1才児コース・2才児コース

リトミック研究センター栃木第1支局長  
加藤 玲子 先生

母と子のかかわりの中でリズムの流れや音を通し、感じる心と身体を作ります。ごあいさつ・手合わせパッチン・絵カード・まねっこメロディー・ダンス・マラカスサンパ等。

曜日	日付
水	5/9・5/23・5/30・6/13・6/27 7/11・7/25・8/22・9/12・9/26
☆募集人員	各コース20組(町内)
☆会場	生涯学習館 講堂
☆教材費	2,000円(講座初日に集金)
☆託児	託児ご希望の方は申込み時に申請して下さい。(尚、人数制限があります。)
※1才児コース	
☆対象	H17年4月2日~18年4月1日生まれ
☆時間	10:00~10:50
※2才児コース	
☆対象	H16年4月2日~17年4月1日生まれ
☆時間	11:00~11:50

## 外国人のための日本語公開講座

講師 県国際交流協会ボランティア 2名

町内に生活している外国出身の方が日本語学習を通して、日本の生活習慣等を学び、地域の方とのよりよい交流ができるように講座を開講します。

曜日	日付
日	5/27・6/10・6/24・7/8・7/22・8/26・9/9・9/30
☆時間	10:00~12:00
☆募集人員	15名
☆会場	生涯学習館
☆教材費	1回100円
☆持参品	●筆記用具

## 民話を聞く集い

みぶ民話の会

老若男女、会員全員で民話を語り、交流を深めます。気軽に参加下さい。

5/27	日	全会員による民話語り
☆時間	10:00~11:30	
☆募集人員	30名	
☆会費	無料	
☆会場	生涯学習館(日本間)	



やさしい俳句教室							
講師 森 絹枝 先生							
一人一人の個性ある俳句作り。和と協調し、俳句を通じての人間修行・自己発見をしてみませんか!! 俳句に興味のある方はどなたでも…							
番号	日付	曜日	内 容	番号	日付	曜日	内 容
1	5/19	土	句会・創作と合評 ☑(随時、名句鑑賞を入れて)	1	10/6	土	句会・創作と合評 ☑(随時、名句鑑賞を入れて)
2	6/2	土		2	10/20	土	
3	6/16	土		3	11/17	土	
4	6/30	土		4	12/1	土	
5	7/7	土		5	12/15	土	
6	7/21	土		6	1/19	土	
7	8/4	土		7	2/2	土	
8	8/18	土		8	2/16	土	
9	9/8	土		9	3/1	土	
10	9/22	土		10	3/15	土	
☆時 間	13:30~15:30						
☆募集人員	20名						
☆会 場	壬生中央公民館(学習室)						
☆教 材 費	実費負担						
☆持 参 品	●筆記用具						

おさかな料理教室			
講師 県南公設地方卸売市場職員			
今、日本人の食生活で見直されている「さかな」。おさかな料理の基礎を学び、得意料理を増やしましょう。			
番号	日付	曜日	内 容
1	9/28	金	旬のさかな料理
2	10/26	金	〃
3	11/30	金	〃
4	12/7	金	県南公設地方卸売市場見学
5	12/21	金	旬のさかな料理
6	1/25	金	〃
7	2/22	金	〃
☆時 間	10:00~13:00		
☆募集人員	20名		
☆会 場	壬生中央公民館(調理実習室)		
☆教 材 費	5,000円(申込時)		
☆持 参 品	●エプロン ●ふきん ●三角巾 等		

開 花 学 級			
いろいろな分野を楽しみながら学び、新たな自分を見つけましょう。			
番号	日付	曜日	内 容
1	5/16	水	歴史講話
2	6/6	水	食からの健康と食の安全安心
3	6/20	水	よさこい
4	7/4	水	防災について
5	7/18	水	草木染め
6	8/8	水	電気と暮らし
7	8/29	水	悪徳商法とクーリングオフ
8	9/5	水	日帰り研修(行先未定)
9	9/19	水	地域防犯について
10	10/3	水	エコクラフト
☆時 間	10:00~12:00		
☆募集人員	50名		
☆会 場	壬生中央公民館(研修室 等)		
☆教 材 費	実費負担		
☆持 参 品	●筆記用具 等		
☆研修人員	●7月18日 25名(実費負担) ●9月5日 31名(実費負担)		

◎申し込みは、4月21日(土)9:00より  
壬生中央公民館で受け付けます。  
※定員になりしだい締め切り。  
※電話での申し込みはできません。  
※教材費はおつりがないようにお願いします。  
※「草木染め」は6月から、また「おさかな料理教室」  
は9月からの開講になりますのでご注意ください。

クラシックを10倍楽しむ			
講師 佐藤 立樹 先生			
クラシックを10倍楽しむ方法を解説します。クラシックの基本を知るとコンサートも楽しく見られます。ピアノからオーケストラまでちょっとしたマナーから裏話までみんなで楽しみましょう!興味のある方、大歓迎!			
番号	日付	曜日	内 容
1	5/27	日	マナーと基本
2	7/22	日	オーケストラについて
3	8/19	日	名曲紹介
4	9/9	日	指揮者
5	10/28	日	日本で活躍している演奏家
6	11/25	日	クラシックの今昔
7	12/16	日	コンサートの舞台裏
8	1/13	日	未定
9	2/10	日	未定
10	3/9	日	未定
☆時 間	13:30~15:30		
☆募集人員	50名		
☆会 場	壬生中央公民館(研修室)		
☆教 材 費	実費負担		
☆持 参 品	●筆記用具		

『源氏物語』を読む							
講師 渡辺 裕美子 先生							
『源氏物語』をゆっくり・じっくり読み進めます。前年度からの続きになりますが、今回からの受講でも大丈夫です。 古典に興味のある方なら、どなたでも。							
番号	日付	曜日	内 容	番号	日付	曜日	内 容
1	5/18	金	滯標巻	11	10/19	金	滯標巻
2	6/1	金	〃	12	11/2	金	〃
3	6/15	金	〃	13	11/16	金	〃
4	7/6	金	〃	14	12/7	金	〃
5	7/20	金	〃	15	12/21	金	〃
6	8/3	金	〃	16	1/18	金	〃
7	8/17	金	〃	17	2/1	金	〃
8	9/7	金	〃	18	2/15	金	〃
9	9/21	金	〃	19	3/7	金	〃
10	10/5	金	〃	20	3/21	金	〃
☆時 間	13:30~15:30						
☆募集人員	30名						
☆会 場	壬生中央公民館(学習室)						
☆教 材 費	【今回から受講される方】 ☑申込時2,520円(テキスト代)						
☆持 参 品	●筆記用具						

『古今和歌集』をよむ							
講師 橋本 健 先生							
古今和歌集の和歌をよみ、日本文化や日本語についても考えてみましょう。前年度からの続きになりますが、今回からの受講でも大丈夫です。							
番号	日付	曜日	内 容	番号	日付	曜日	内 容
1	5/23	水	百人一首について	1	10/24	水	物名歌
2	6/13	水	春歌 上	2	11/7	水	恋歌
3	6/27	水	春歌 下	3	11/21	水	恋歌
4	7/11	水	夏歌	4	12/12	水	恋歌
5	7/25	水	秋歌 上	5	12/26	水	恋歌
6	8/8	水	秋歌 下	6	1/9	水	哀傷歌
7	8/22	水	冬歌	7	1/23	水	雑歌 上
8	9/12	水	賀歌	8	2/13	水	雑歌 下
9	9/26	水	離別歌	9	2/27	水	雑体
10	10/10	水	羈旅歌	10	3/12	水	大歌所御歌 他
☆時 間	10:00~12:00						
☆募集人員	40名						
☆会 場	壬生中央公民館(研修室)						
☆教 材 費	735円(申込時・テキスト代) 他実費						
☆持 参 品	●筆記用具						



## 南犬飼地区公民館

◎申し込みは、4月14日(土)9:00より  
南犬飼地区公民館で受け付けます。  
※電話での申し込みはできません。  
※定員になり次第締め切ります。

### 開花(高齢者)学級

高齢者が生きがいを持ち、心身ともに豊かな生活をエンジョイするために、必要な知識と技能を学びます。

回数	日付	曜日	内 容
1	6/13	水	開講式 歴史の話「風林火山」
2	7/11	水	ゲートボール
3	8/8	水	千代紙人形制作
4	9/14	金	日帰り館外研修
5	10/10	水	ゲートボール
6	11/14	水	ゲートボール
7	12/5	水	講話 「高齢者を狙う悪質商法について」
8	1/16	水	閉講式 『芸能発表芸大会』
☆時 間	10:00~12:00		
☆募集人員	南犬飼地区老人クラブ会員		
☆会 場	南犬飼地区公民館・ふれあい広場		
☆教 材 費	実 費		

### 女性セミナー

めまぐるしく変化する現代社会の中で、暮らしに役立つ技能を身に付けるために、学習の機会を提供します。

回数	日付	曜日	内 容
1	5/18	金	開講式 講話「壬生の歴史」
2	6/8	金	館外研修 さいたま新産業拠点 SKシティ
3	7/6	金	実習 押し花教室
4	8/17	金	みんなで歌おうカラオケ教室
5	9/21	金	講話「介護保険制度について」
6	10/12	金	館外研修 小江戸 川越を訪ねて
7	11/9	金	実習 窓辺に飾ろうステンド グラスのサンキャッチャー
8	11/30	金	音楽鑑賞 箏曲の調べ 他
9	12/14	金	実習 クリスマス用寄せ植え
☆時 間	10:00~12:00		
☆募集人員	39名		
☆会 場	南犬飼地区公民館		
☆教 材 費	実 費		
☆そ の 他	通信費として300円申込み時に納入		

### 楽しい水彩画教室

講師 江面 キヨ 先生

水彩画で、季節の花や身近にある静物等を描いてみましょう。初めての方、大歓迎です。

曜日	日 付	内 容
火	5/8・5/22・6/5・6/19・7/3・7/17 8/21・9/4・9/18 計9回	
☆時 間	13:30~15:30	
☆募集人員	20名	
☆会 場	南犬飼地区公民館	
☆教 材 費	1,000円(筆・スケッチブック・鉛筆) (申込み時に納入)	
☆持 参 品	●水彩絵の具(お子さんが使ったものでよい) ●パレット ●洗筆容器 ●古タオル ●消しゴム	

### 心と体・重荷解消ストレッチ

講師 湯川 真澄 先生

心に残る名曲をバックに、健康な体づくりへの簡単な体操と正しい歩行練習を行う教室です。必ず笑顔になれます。

曜日	日 付	内 容
木	5/10・5/24・6/14・6/28・7/12・7/26 8/9・8/23・9/13・9/27 計10回	
☆時 間	10:00~12:00	
☆募集人員	30名	
☆会 場	南犬飼地区公民館	
☆持 参 品	●上履き ●バスタオル	

### 楽しい写真教室

講師 元NHK文化センター写真講座講師  
平岡 敏幸 先生

カメラを初めて手にする方からベテランまで、この教室では講義と撮影実習を通して、写真を楽しく撮影ができますようにアドバイスします。

曜日	日 付	内 容
土	5/12・5/26・6/9・6/23・7/14・7/28 8/11・8/25・9/22	
火	9/18 計10回	
※5/26(土)と9/18(火)は館外での写真撮影になります。		
☆時 間	13:30~15:30	
☆募集人員	30名	
☆会 場	南犬飼地区公民館	
☆教 材 費	1,500円(申込み時に納入)	
☆持 参 品	●カメラ ●筆記用具	

### 草 木 染 め

講師 染色家 西岡 千華子 先生

身近な植物で染めものを楽しんでみませんか!

番号	日付	曜日	内 容
1	6/28	木	生葉染め
2	7/26	木	〃
3	8/23	木	〃
☆時 間	10:00~12:00		
☆募集人員	15名		
☆会 場	壬生中央公民館(調理実習室)		
☆教 材 費	申込時1,200円 他実費		
☆持 参 品	●ゴム手袋 ●エプロン 他		

### 磁器を彩るポーセラーツ

講師 川島 妙 先生

シール感覚で使える転写紙や絵具、金彩などを使い自由に絵付けを楽しめます。ポーセラーツに挑戦してみませんか?

番号	日付	曜日	内 容
1	5/17	木	基本編1 平面貼り
2	6/7	木	基本編2 絵具・金彩
3	6/21	木	基本編3 絵具・金彩
4	7/5	木	作品作成
5	7/19	木	〃
6	8/2	木	〃
7	8/16	木	〃
8	9/6	木	〃
9	9/20	木	自由作品
10	10/4	木	〃
☆時 間	10:00~12:00		
☆募集人員	20名		
☆会 場	壬生中央公民館(学習室)		
☆教 材 費	1,350円(申込時)他実費		
☆持 参 品	●ハサミ ●ピンセット ●発泡トレー		

### 歴史:クローズアップ古墳群

古墳群をたどりながら、古墳から出てくる地域の歴史をたどってみましょう。歴史に興味のある方、どなたでも...

番号	日付	曜日	内 容
1	5/26	土	壬生の古墳群 歴史民俗資料館学芸員
2	6/9	土	小山の古墳群 小山市学芸員
3	6/23	土	国分寺の古墳群 下野市学芸員
4	7/14	土	上三川の古墳群 上三川町学芸員
5	7/25	土	思川流域の古墳群 現地研修バス利用
☆時 間	13:30~15:30		
☆募集人員	20名		
☆会 場	壬生中央公民館(視聴覚室)		
☆教 材 費	実費負担		
☆持 参 品	●筆記用具		

### フォークダンス教室

秋澤 則子 先生

いろいろなフォークダンスをみんなでわになって踊りませんか。フォークダンスのわから友達との輪が広がります。

番号	日付	曜日	内 容
1	5/10	木	フォークダンスの練習
2	5/17	木	フォークダンスの練習
3	5/24	木	フォークダンスの練習
4	5/31	木	フォークダンスの練習
5	6/7	木	フォークダンスの練習
6	6/14	木	フォークダンスの練習
7	6/21	木	フォークダンスの練習
8	6/28	木	フォークダンスの練習
9	7/5	木	フォークダンスの練習
10	7/12	木	フォークダンスの練習
☆時 間	19:00~21:00		
☆募集人員	20名		
☆会 場	壬生中央公民館(中会議室等)		
☆教 材 費	実費負担		
☆持 参 品	●動きやすい服装		



# 講座受講生募集!!

♪ただ今受付中!多数のご参加お待ちしております♪

## 【第1期講座案内】 4月～7月

講座名	曜日	期間	回数	定員	内 容	教材費
華 道	月	4/23～6/18	8	20	初心者でも安心、基本花型から学べます	8,000円
着付けとマナー	火	5/8～6/26	8	10	マナーから、1人で着物が着られるまで	実費
合気道	水	4/25～7/4	10	20	簡単な護身術を身に付けたい方は是非	2,000円
料 理	水	5/9～6/27	8	15	手軽にできる家庭料理やデザートを作ります	6,000円
テニ ス	木	4/19～6/28	10	40	ラケットを持ったことのない人から上級まで	2,000円
英 会 話	木	4/12～6/21	10	20	簡単な日常会話から指導します	1,000円
茶 道	木	5/10～6/28	8	6	割り稽古、運び手前など基本から学びます	1,600円
エアロビクス	金	4/20～6/29	10	30	健康維持とシェイプアップにぜひ挑戦を	1,000円

都合により日程は変更になる場合もあります。【詳細については勤労青少年ホームまで】

★受講資格 町内居住者及び町内所在の企業・事業所等で働く30歳までの方。

★申込方法 勤労青少年ホームにある申込用紙で直接申し込みください。教材費は申し込み時にご持参ください。定員に限りがありますのでお早めどうぞ!

★所在地 消防署(安塚分遣所)・役場南犬飼出張所 東側

※軽運動室、音楽室、会議室等の個人、団体利用者も受け付けています。お気軽にお問合せください。

★開講時間 華道・料理・茶道…18:30～  
その他の講座………19:00～

★問合わせ 壬生町勤労青少年ホーム  
TEL(FAX兼)86-3044  
開館時間 13:00～21:00  
(土・日・祝祭日…休館)

### 施設案内図

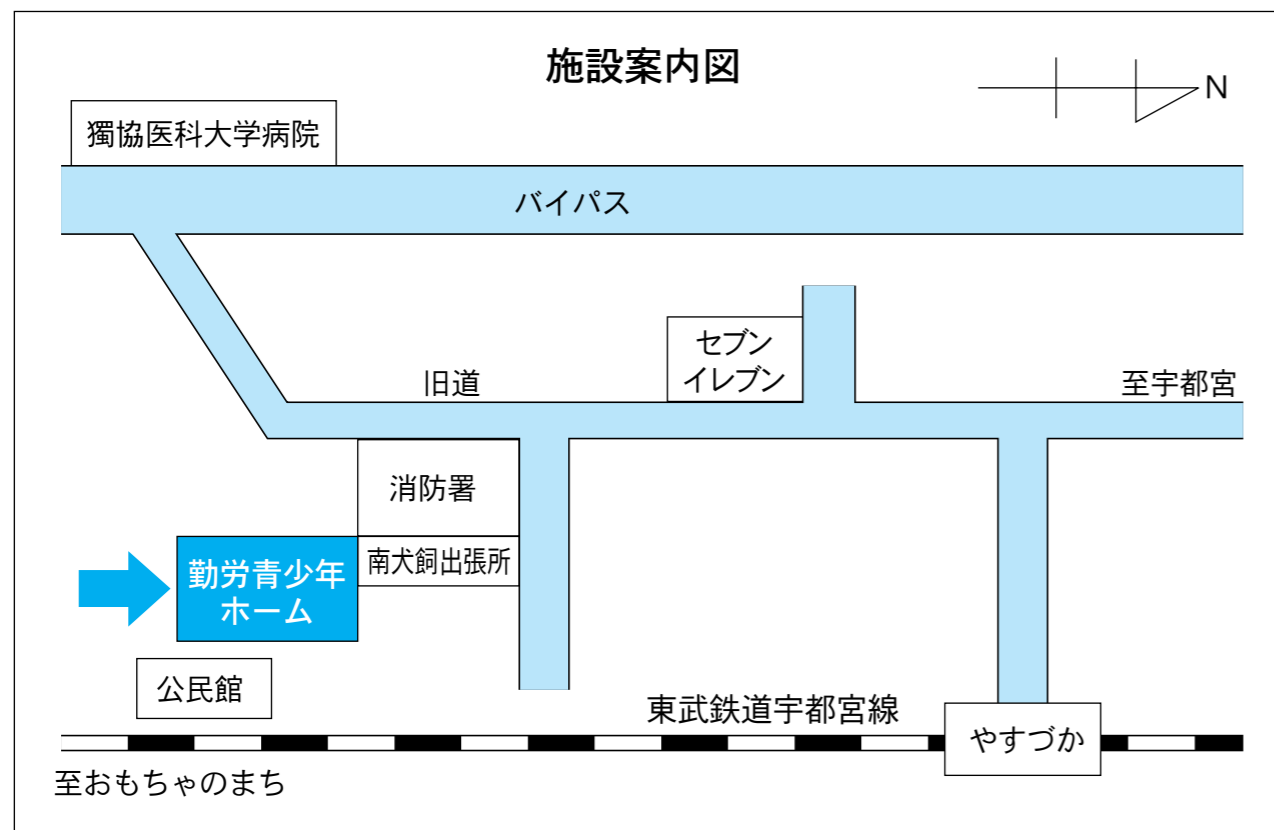

## さくら学級(稲葉地区長寿会共催)

日付	曜日	内 容
5/10	木	開講式・歴史の話(風林火山)
6/13	水	高齢者の健康管理について
7/19	木	日常よくある整形外科の病気
8/23	木	子どもはみんなの宝物
9/25	火	館外研修(笠間方面)
10/18	木	未定
11/15	木	閉講式・演芸大会
☆時 間	9:30～11:30	
☆募集人員	80名	
☆会 場	稲葉地区公民館	

## 大人のピアノ教室

講師 小川 美津子 先生

大人もピアノを弾いてみませんか。初心者の方を対象に基礎から楽しくレッスンしていきます。

日付	曜日	内 容
5/17	木	とにかく弾いてみよう
5/24	木	音楽のイロハ
5/31	木	楽譜なんて怖くない
6/7	木	簡単な伴奏(コードネーム)
6/14	木	両手で弾いてみよう
6/21	木	アンサンブルを楽しもう
6/28	木	レパートリーをふやそう
7/5	木	〃
7/19	木	〃
7/26	木	ミニコンサート
☆時 間	14:00～16:00	
☆募集人員	20名	
☆会 場	稲葉地区公民館	
☆教材費	3,900円(テキスト代等)	
☆持参品	●筆記用具	

## よさこい教室(高齢者向け)

講師 大森 隆司 先生

仲間や友人と明るいきずみに合わせ心身共にリラックス。よさこい踊りを楽しく踊りましょう。

日付	曜日	内 容
5/16・5/30・6/6 6/20・7/4・7/18 8/8・8/22・9/5 9/19	水	よさこい踊り
☆時 間	13:30～15:30	
☆募集人員	20名	
☆会 場	稲葉地区公民館	
☆教材費	実費	
☆持参品	●運動のできる服装	

## 稲葉地区公民館

◎申し込みは、4月14日(土)9:00より  
稲葉地区公民館で受け付けます。  
※電話での申し込みはできません。

## ビーズアクセサリー教室

講師 田村 恵子 先生

素敵なアクセサリーが初心者の方でも簡単に作れます。挑戦してみませんか!!

日付	曜日	内 容
5/9	水	ネックレス
5/23	水	リング
6/13	水	ブレスレット
6/27	水	グラスコード(メガネチェーン)
7/11	水	リング
7/25	水	ブレスレット
8/8	水	ネックレス
☆時 間	13:30～15:30	
☆募集人員	10名	
☆会 場	稲葉地区公民館	
☆教材費	実費	
☆持参品	●ハサミ、●ペンチ、 ●ハンカチくらいの布	

## 楽しいハーブ教室

講師 食生活ハーブ研究家 茂木 ミイ 先生

香りを楽しむハーブ・健康にやさしいハーブ・いやしのハーブの魅力を堪能してみませんか!!

日付	曜日	内 容
5/17	木	ハーブの利用とその栽培方法
5/24	木	香りを楽しむハーブティー・オリジナルハーブティーも作ってみましょう
6/7	木	ラベンダーやローズマリーなど寄せ植えに挑戦
6/21	木	健康にやさしいハーブを用いた料理
7/5	木	ハーブを摘んでラベンダースティックを編みます
7/19	木	現地学習(下野市)
8/2	木	モイストポップリを作る
8/23	木	ハーブクッキーを作ろう
9/6	木	ハーブ石けんを作ろう
9/20	木	フライパンを使って楽しい料理
☆時 間	9:30～11:30	
☆募集人員	20名	
☆会 場	稲葉地区公民館	
☆教材費	実費	
☆内容が変更になる場合もあります。		





## おもちゃ博物館

※博物館入場者対象の催し物となります。

### 絵手紙教室

講師 谷田部 民治 先生(木蓮の会)

…絵手紙は「ヘタでもいい、ヘタがいい」正直・素直に集中すれば素晴らしい絵手紙を描くことができます。相手のことを思いながら、自分が感じたことを感じたまま自由に描く。そんな絵手紙と一緒に描きましょう。

☆日付	毎週第1土曜日
☆内容	絵手紙教室
☆時間	13:00~15:00
☆会場	壬生町おもちゃ博物館 1F西側ギャラリー
☆定員	約20名
☆教材費	無料

### マジックショー

協力 壬生町マジッククラブの皆様

…おじいちゃんやおばあちゃんが、マジックでみんなを驚かせます。

☆日付	奇数月の第1日曜日
☆内容	マジックショー
☆時間	13:10~(約30分)
☆会場	壬生町おもちゃ博物館 3Fパノラマ展望室

### おはなしおもちゃ箱

協力 みぶ民話の会の皆様

…エプロンの人形を使ったエプロンシアターや昔懐かしい紙芝居、絵本の読み聞かせなど、子どもたちにたくさんの「おはなし」の世界を提供します。

☆日付	毎週第2日曜日
☆内容	未定(毎回内容が変わります)
☆時間	13:10~(約30分)
☆定員	約20名
☆会場	壬生町おもちゃ博物館 1F西側ギャラリー

### おりがみ教室

講師 中川 和江 先生

…季節に合わせた折り紙を紹介し、その折り紙を先生と一緒に作ります。

☆日付	毎週第2日曜日
☆内容	未定(毎回内容が変わります)
☆時間	14:00~(約60分)
☆定員	約30名
☆会場	壬生町おもちゃ博物館 3Fパノラマ展望室
☆教材費	無料

### おもちゃ病院

協力 おもちゃ病院ボランティアスタッフの皆様

…壊れたおもちゃの治療を目的に開設しています。おもちゃを修理することにより、物を大切に作る心、いたわりの心を学び、感じていただきたいと思えます。

☆日付	毎週第3日曜日
☆時間	13:00~16:00
☆会場	壬生町おもちゃ博物館 1Fわくわく夢ひろば
☆持参品	●壊れたおもちゃ (お1人様につき1点)

### 手作りおもちゃ教室

講師 小林 昭彦 先生

…比較的身近な材料を使い、簡単に作れる手作りおもちゃを作ることにより、来館者に昨今失われつつある創作する楽しさ、喜びを体験していただきます。

☆日付	毎週第4日曜日
☆内容	未定(毎回内容が変わります)
☆時間	4月~10月 (①11:00~ ②13:30~) ※各回約60分
☆会場	壬生町おもちゃ博物館 1F西側ギャラリー
☆定員	各回約20名
☆教材費	無料

## 児童館

開館・閉館時間 4月~9月 9:30~18:00

10月~3月 8:30~17:00

休館日 日曜・祝祭日・年末年始

◎なかよしルーム

児童館では幼児を対象に、親子のふれあい・あそびを通した子育て応援プログラムを、なかよしルームとして開催しています。4月申込みで年間30回のコースです。

今年度は、名称が1才児「にこにこコース」・2~3才児「きらきらコース」と変更になりました。

### なかよしルーム

にこにこコース(1才児)

★申込み受付/4月4日(水)~6日(金)10:00~  
※児童館に直接おこしください。  
★参加者の発表/4月12日(木)10:00~

5月	10・17・24・29	木	29日は合同
6月	5・14・21・28	木	5日は合同
7月	3	木	3日は合同
9月	4・13・20・25	木	4・25日は合同
10月	4・11・16・25	木	16日は合同
11月	1・15・20・29	木	20日は合同
12月	6・11	木	11日は合同
1月	17・31	木	
2月	7・14・21・28	木	
3月	4	木	4日は合同

※合同日は全て火曜日です。

☆時間	10:30~11:30
☆募集人員	30組(申込多数の時は抽選)
☆内容	親子ふれあい遊び・リズム遊び・読み聞かせ・自由遊び・交流会他
☆会場	壬生町児童館
☆持参品	●上履き(親子共)

### なかよしルーム

きらきらコース(2~3才児)

★申込み受付/4月4日(水)~6日(金)10:00~  
※児童館に直接おこしください。  
★参加者の発表/4月12日(木)10:00~

5月	8・15・22・29	火	29日は合同
6月	5・12・19・26	火	5日は合同
7月	3	火	3日は合同
9月	4・11・18・25	火	4・25日は合同
10月	2・9・16・23・30	火	16日は合同
11月	13・20・27	火	20日は合同
12月	4・11	火	11日は合同
1月	15・29	火	☒
2月	5・12・19・26	火	☒
3月	4	火	4日は合同

☆時間	10:30~11:30
☆募集人員	30組(申込多数の時は抽選)
☆内容	親子ふれあい遊び・リズム遊び・読み聞かせ・製作・ゲーム遊び等
☆会場	壬生町児童館
☆持参品	●上履き(親子共)

### 児童館の祭り・行事

①	7月21日	土	夏祭り 幼児と小学生 受付 6月15日(金)~
②	10月中旬	未定	館外活動 小学生のみ 受付 9月中旬
③	11月11日	日	児童館祭り 小学生のみ 受付 10月5日(金)
④	12月15日	土	餅つき会 幼児と小学生 受付 11月9日(金)~
⑤	1月26日	土	節分会 幼児と小学生 受付 12月21日(金)~
☆時間	10:00~12:00		
☆募集人員	60名~120名(館外活動は40名)		
☆会場	壬生町児童館		

### ミッキータイム

児童館のおもちゃの紹介や遊び方・参加者の交流を目的に、簡単な手遊びやリズム遊びなどを入れながら、みんなで楽しく遊ぶ時間です。お友達を作って一緒に遊びましょう。(当日申込み)	
☆活動日時	水曜日(月2回・行事予定表に掲載) 10:30~11:00
☆対象	幼児親子
☆場所	壬生町児童館
☆持参品	●上履き(親子共)

※ボランティア募集(高校生以上)  
児童館では、行事等のスタッフとして活動していただける方を募集しています。行事の時には、当日の簡単なお手伝いをお願いしています。児童館や子ども達との活動に、興味関心のある方、是非お越し下さい。お待ちしております。

※上記の日程については、都合により変更になる場合もありますので、詳しい内容については児童館へお問い合わせ下さい。

※その他、小学生を対象にした教室やプチ工作も行っています。詳細はポスターをご覧ください。申し込みは、直接児童館にお越し下さい。(科学あそび教室・アレンジメント・パソコン・親子木工・陶芸・ソーイング・トールペイント・クッキング・凧作り教室等)



# 子育て支援センター★ひよこ★

～あなたの子育て応援します～

親子で遊びながら、お友だちを見つけませんか？

- ☑子育てに悩みや不安をおもちの方、子育てについて誰に相談すればよいかわからない方、親子で楽しく遊びたい方、
- ☑サークル活動や仲間作りがしたい方、子育て情報が知りたい方など、気軽においで下さい。

日時 月～金曜日 9:00～16:30

対象 0～6歳の子と保護者

利用料 無料

場所 壬生町子育て支援センター ひよこ(保健福祉センター内)

母子保健検診指導室での活動日は「ひよこだより」でお知らせします

電話 0282-82-8882 \*相談は、電話でもお受けします\*

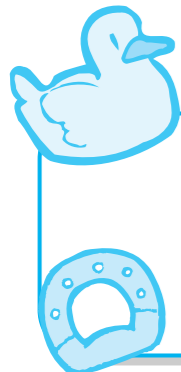

## にっこりタイム

★日時 4/20・5/25・6/22・7/20・8/31・9/21 10:30～

★内容 お誕生会『劇団めんどり』による人形劇、体操、親子ふれあい遊び など  
※お誕生日の子に「おめでとうカード」のプレゼントがあります。  
カメラ・手ふきタオルをご持参下さい。

## タッチエンジェル (1歳児相談)

★日時 4/10・5/15・6/12・7/10・  
8/9・9/11 10:00～11:30

★対象 1歳の子と保護者  
(10か月健診時、通知します)

★場所 母子保健検診指導室

★内容 ●身長体重測定 ●記念(手型足型、写真)  
●読みきかせ ●ふれあい遊び ●自由遊び  
●育児相談(保育士・保健師・栄養士・  
母子保健推進員・他)

★持って ●母子手帳 ●足ふき用タオル ●カメラ  
くる物 ※午前のひよこの活動はお休みです。

※講習会、講座、野外活動及び詳細につきましては、子育て支援センターまでお問い合わせ頂くか、  
毎月発行の『ひよこだより』をご覧ください。



「にっこりタイム」 みんなで体操 1・2・3



「チャピールーム」  
保育園保育士による絵本の読みきかせ

## チャピールーム

★日時 4/13・5/17・6/21・7/13・  
8/24・9/14 9:00～16:30

★対象 0～6歳の子と保護者

★場所 母子保健検診指導室

★内容 ●育児相談(保育士・民生委員・  
ボランティア・  
保育園保育士)

読みきかせ(11:30頃・15:00頃)  
ふれあい遊び 自由遊び 情報交換



## 壬生町子育て支援グループ「ポケット」

あなたの子育てや家庭教育を応援するグループです。  
ひとりで悩まず話して楽しんでイキイキ子育て!!  
乳幼児・小中学生のお母さん(保護者)是非お気軽に  
いらして下さい。

### ほっとサロン

お子さんの成長を見守る中で、ふと不安になったり、  
疑問を持ったことはありませんか。ホッと一息  
肩の力をぬいて、お茶しながら話し合いませんか。

日付	曜日	内容
5/15	火	家庭学習を身に付けさせるためには?
6/19	火	学ぶ力に与える影響は? テレビやゲームに対する我が家のルール
7/17	火	携帯電話と親子の会話について
9/18	火	「子どもの親に言えない悩みについて」
☆時間	10:00～12:00	
☆対象	小・中学生の親	
☆会場	壬生町立生涯学習館	
☆費用	50円(お茶代)	
☆申込受付	☎86-1437(池)	

### のびのびひろば

日付	曜日	内容
5/17	木	アンパンマンとあそび!!
6/21	木	お手玉あそびで天才児?
7/19	木	ピザパンでパーティー!!
9/20	木	たのしくリズム遊び(リトミック)
※おやつは毎回手作りです。		
☆時間	10:30～11:30	
☆対象	未就学児と親	
☆募集人員	20組	
☆会場	駅東自治公民館	
☆教材費	1回200円(親子1組)	
☆申込受付	☎82-7108(斉藤) ☎82-6217(早乙女)	

### すくすく広場

日付	曜日	内容
5/24	金	乳幼児の応急手当て(とっさの時の対処法) 保健師
6/28	金	元気にリズム遊び!(リトミック)
7/26	金	スイカ割って食べよう～おいしいね!
9/27	金	動くおもちゃ 作って遊ぼう!
☆時間	10:30～11:30	
☆対象	未就学児と親	
☆募集人員	20組	
☆会場	南犬飼地区公民館	
☆費用	1回200円(親子1組)	
☆申込受付	☎86-2184(藪田) ☎86-0031(南犬飼地区公民館)	

## 子育て広場

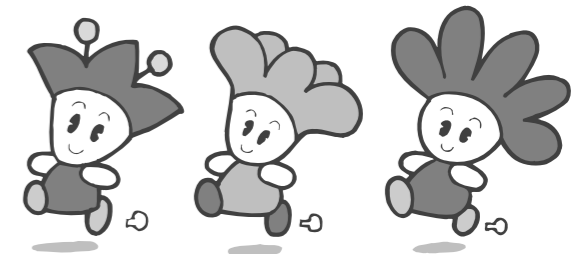

### いちごサロン

お子さんを幼稚園や学校に送り出したあと、手と体を動かしておしゃべり! 情報交換で子育ての知恵をゲット。輝く「ママ」になりましょう。

日付	曜日	内容
5/25	金	おしゃれエコ♥ アクリルタワシ
6/22	金	夏前準備・Part I 「エアロビで元気!」 講師 鈴木 玲子 先生
7/6	金	夏前準備・Part II 「ビーズでおしゃれ」
9/28	金	どこまで入っていいのかな...? 「子どものけんか」
☆時間	10:00～11:30	
☆対象	幼稚園児・小学校生の親	
☆募集人員	20名	
☆会場	壬生町立生涯学習館	
☆費用	1回100円(コーヒー代)	
☆申込受付	☎86-0865(井上) ☎86-1437(池)	

### 親子ふれあいサロン

日付	曜日	内容
4/13	金	じゃれっこあそび!! 「よろしくね」
5/11	金	トイレトレーニングについて(保健師) (新聞紙でビリービリー)
6/8	金	セレブのこぼれで子育て! (パタパタ風船であそぼ)
7/13	金	楽しく親子でフラダンス!! 講師 平塚 華世 先生
8/24	金	「なつまつり」 みんなでなつまつり!!
9/14	金	おまんじゅうを作ろう!
☆時間	10:00～11:30	
☆対象	未就学児と親	
☆募集人員	20組	
☆会場	壬生町立生涯学習館	
☆教材費	1回200円(親子1組)	
☆申込受付	☎86-1437(池)	

# 日頃のお世話に感謝をこめて

## 羽生田小学校ありがとう集会

3月1日、羽生田小学校で日頃お世話になっている総合的な学習の講師の方々(民話の会、はにわの会、習字、絵手紙等の講師)や学校評議員及びPTAなど30名以上を招いて、「ありがとう集会」を開催しました。

体育館で歌や全校合奏、羽生田小学校ウルトラクイズのほか、「羽っ子野菜プロジェクト」の発表をしました。これは、自分たちが野菜の種を蒔き、世話をし収穫、調理して食べるまでを3班のグループごとに発表するものです。

その後、ランチルームに移動し、ふれあい給食で会食をしました。ランチのメニューは、焼きおにぎり・切り干し大根・けんちんうどん・ユウリンチー・アロエとナタデココのヨーグルトでした。材料のだいこん、さといも、はくさいは学校の農園で収穫し、切り干し大根とけんちんうどんは、児童たちが前の日に自分たちで調理したものです。自分たちで育てた食材で作ったメニューで会食し、食育について考え、日頃からお世話になった方々に感謝の気持ちを伝えた一日でした。



全校合奏を披露



ふれあい給食をみんなで楽しみました



稲葉小 2年  
稲葉 健人

絵画「大好きな友だち」

# 私の作品



稲葉小 5年  
神長 彩加

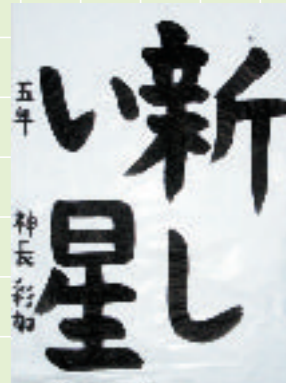

## 寄付

### ◆社会福祉協議会へ

(○)数字は寄付回数

- ✉ 中川淳様 ⑩……………5千円
- 壬生町老人クラブ連合会様 ③⑥……………5千885円
- ②⑩栃木法人会壬生地区会様 ③……………5万円
- 助谷フレンズ様 ④……………5千円



## まちのうごき

3月1日現在

総人口	39,963 人 (△42)
男	19,584 人 (△36)
女	20,379 人 (△6)
世帯数	13,798 世帯 (△15)
	( )内は前月比

## 4月の納税等

- ✉ 固定資産税・都市計画税 (1期及び全納)
- 納期限 5月1日