

4月号より「広報みぶ」・「おしらせ版」が併せて月1回の発行になりました。

広報

みぶ

[KOHO-MIBU]

2017
MAY
5月号
No.696



なんでもだいじょうぶぬいぐるみ



お菓子がいっぱい
たべられるてっぽう



どこでもランドセル



ロボット



本物そっくりネコちゃんロボット



ミイラロボット



ふしぎなくま



ガイコツ爆弾



はっぱのちょきんぼこ

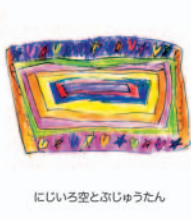

にじいろ空とぶじゅうたん



たたかえ!! かさてっぽう



すくいけるん



できるん



スペシャルマテ



ゴロゴロロボット
(ハッピー)



きょうりゅう(ティラノサウルス)



けいさつども



うちゅうじんビックロボ



何が出るかわからない
ホームランバット



すきなおもちゃせいぞうき



壬生町げんていぬいぐるみ
「ミーゴ」



ロボット



ダンボールの家



くまピアノ



リサイクルロボ



自動販売機



だんごのおもちゃ



ぐちゃぐちゃマト

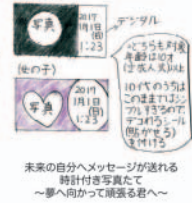

未来の自分へメッセージが送れる
時計き写真たて
～夢へ向かって頑張る君へ～



よろこびばあちゃん



太陽&ライオン



わるいゆめをけす
ゆめりーちゃん

叶えるまち “Toy Town みぶ”

全国に誇るユニークな地名「おもちゃのまち」を活用し、全国から「一度は訪れてみたい街」となるとともに「子どもたちの夢を叶えるまち・壬生」を実現するため、平成27年度より木梨憲武氏のソーシャルアート活動「現在アート@TOWN」とのコラボレーションによるアートを活用したまちづくりを推進してきました。

その事業の一環として、子どもたちのインスピレーションで描いた「夢おもちゃ」絵画を具現化する『夢おもちゃ発表会』をおもちゃ博物館で実施し、32名の子供たちの夢おもちゃ絵画を表彰するとともに、最優秀賞の赤羽根颯太さんに世界で1つだけの「なんでもだいじょうぶぬいぐるみ」をプレゼントしました。

また、表彰式の後は、子供たちと木梨憲武氏のアートコラボによる夢おもちゃ創作活動も実施しました。



目次

- ② 夢おもちゃ発表会
- ④ 消費生活センター
- ⑧ まちトピ
- ⑩ 催し・相談
- ⑬ 募集
- ⑭ お知らせ
- ⑰ 特定検診・がん検診のお申し込み
- ⑲ 城址公園ホール年間催し物
- ⑳ 地域資料デジタルアーカイブ公開
- ㉓ みぶビール祭り2017
- ㉔ 夜間・休日の診療機関
- ㉕ 5/10～6/10カレンダー

表紙写真：夢おもちゃ発表会の様子及び子供たちの夢おもちゃ絵画

おもちゃ

子供たちの夢を



最優秀賞

氏名

赤羽根 颯太

作品名

なんでもだいじょうぶぬいぐるみ

学校・保育園・幼稚園名

壬生小学校

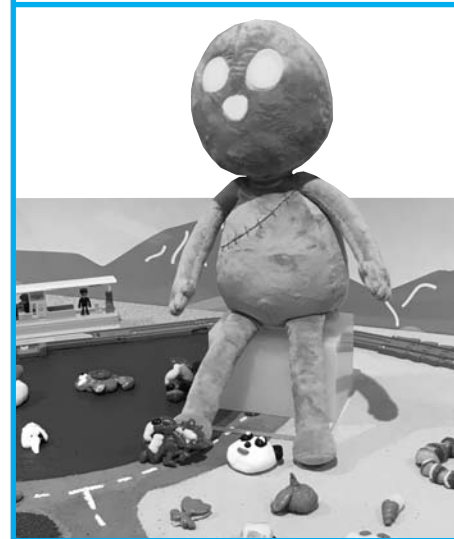

夢おもちゃ授賞者一覧

優秀賞(31名)

氏名	作品名	学校・保育園・幼稚園名
粕谷 優月	すぐいけるん	壬生小学校
國府田 凌真	どこでもランドセル	壬生小学校
片山 桜花	わるいゆめをけすゆめりーちゃん	壬生東小学校
大栗 星冴	だんごのおもちゃ	壬生東小学校
宇賀神 瑠華	よろこびばあちゃん	壬生東小学校
飯塚 奏介	ミイラロボット	壬生東小学校
山本 晃毅	ゴロゴロスロットロボット (ハッピー)	壬生東小学校
江田 采可	未来の自分へメッセージが送れる時計付き写真たて ～夢へ向かって頑張る君へ～	稲葉小学校
梁島 愛菜	ふしぎなくま	稲葉小学校
廣田 碧矢	けいさつのともし	稲葉小学校
増山 颯太	スペシャルマトアテ	稲葉小学校
木野内 拳士郎	たたかえ!! かさてっぼう	羽生田小学校
臼井 香陽	できるん	壬生北小学校
照内 いぶき	にじいろ空とぶじゅうたん	壬生北小学校
増茂 和輝	何が出るかわからないホームランバット	安塚小学校
北原 寧々	くまピアノ	睦小学校
中新井 凜	リサイクルロボ	睦小学校
佐藤 美沙	ぐちゃぐちゃトマト	睦小学校
諸橋 希音	うちゅうじんピックロボ	睦小学校
小畑 柚芽	壬生町げんていぬいぐるみ「ミーゴ」	睦小学校
荒川 優治	太陽&ライオン	睦小学校
松山 菜々	すきなおもちゃせいぞうき	睦小学校
蒲原 美乃里	はっばのちょきんばこ	壬生寺保育園
佐藤 璃音	ダンボールのお家	壬生寺保育園
高田 正慶	自動販売機	壬生寺保育園
小島 颯大	ロボット	壬生寺保育園
荒川 仁希	ロボット	壬生寺保育園
伊澤 昂大	きょうりゅう(ティラノサウルス)	森の子保育園
吉川 大翔	おかしがいっぱいたべられるてっぼう	おもちゃのまち幼稚園
河内 絆風	本物そっくりネコちゃんロボット	くにや幼稚園
福山 翔琉	ガイコツ爆弾	やすづか幼稚園

(敬称略)

夢おも

壬生町消費生活センター

こんな相談をお受けしています

電話でも来所でも
相談をお受けします。

◎事業者との間に起きた**商品**
やサービスに関する相談

◎身近な**消費生活**全般にわたる
相談



こんなトラブルに巻き込まれていませんか？

還付金等詐欺

役場職員を名乗るものから電話があつて、
「保険料の過払い金がある」
「税金の戻りがある」等と言われ、ATMの操作をさせられ現金をだまし取られる。



電話勧誘

投資マンション、資格取得講座、株、健康食品などの勧誘電話がしつこくかかってくる。断ったのに商品が送られてきた。



S F 商法

「景品プレゼント」などと人を集め、締め切った会場で雰囲気を盛り上げ、最終的には高額な商品売りつけられた。

キャッチセールス

街頭で「簡単なアンケートに答えてください」と声を掛けられ、営業所等について行くと、高額な品物を買わされた。

次々販売

訪問販売で次々と布団や浄水器など商品を購入させられた。

訪問販売

自宅に来たセールスマンから勧誘され、住宅リフォームや新聞購読の契約をした。



製品事故
食品表示

通信販売

カタログ、テレビ、ラジオ、インターネット等を見て、商品を購入したが、注文品と違うものが届いた。



劇場型勧誘

電話で「特別に選ばれた人にだけ」と未公開株や社債などの購入を勧める。その後、別の業者が「高値で買い取る」と名義貸しを持ちかけてくる。



架空請求

身に覚えのない料金の請求や、裁判を思わせるハガキやメールが送られてきた。



インターネットトラブル

光回線トラブル

電話や訪問で、「電話やインターネット料金が安くなる」と勧誘され契約したが、実際には安くならなかった。



アダルト情報サイト等

無料の動画サイトを閲覧しているつもりが、年齢確認をクリックすると高額な利用料金の請求画面になった。



サクラサイト トラブル

SNSで知り合ったメル友にスマートフォンが壊れたからと別のサイトに誘導され、ポイント購入を勧められた。(出会い系サイト)



「契約」ってなに？

契約とは、商品を「**買いたい**」「**売りたい**」と言うようなお互いの**意思表示が合致**することによって**法律上の責任が生じる**関係を言います。契約が成立すると、正当な理由がない限り、一方的に取り消すことが出来なくなります。
※**口約束でも契約は成立します。**

これも「契約」

スマートフォンでアプリをダウンロードした



借金の返済が困難になってしまった方

クレジットカードやサラ金の返済など、借金がどんどん増え、自分の収入では到底完済できなくなってしまった状態を「**多重債務**」といいます。多重債務になってしまった場合でも、解決する方法は必ずあります。ひとりで抱え込まず、相談してみましょう。



困った時は、一人で悩まずに、ご相談ください

壬生町役場 生活環境課内

壬生町消費生活センター

開所日：平日（祝日、12/29～1/3を除く）

開所時間：9：00～12：00 / 13：00～16：00

☎82-1106

ゆうがおスポーツクラブ フェスティバル開催

3月18日(土)壬生町総合運動場体育館において、総合型地域スポーツクラブ「ゆうがおスポーツクラブ」(会長 相田喜久夫)主催の「ゆうがおスポーツクラブフェスティバル」を開催しました。貯筋運動やテニスなど日ごろクラブで行われている7つの教室を行いました。80名を超える幅広い年齢層の方々に参加していただき大変盛大に行われました。



2017みぶバスケット ボールフェスタ開催

3月26日(日)壬生町立南犬飼中学校体育館にて、町体育協会バスケットボール部主催による第6回バスケットボールフェスタが、200名以上の参加者のもと盛大に開催されました。

体育協会の松本会長をお迎えし、町内の小学生・中学生・高校生・一般の総合での交流試合に加え、栃木リンクプレックスのスクールコーチを招きスクールも行いました。熱気あふれるプレーに観客も立ち上がり、声援と歓喜の渦の中、「するスポーツ・見るスポーツ・支えるスポーツ」が一つになって、昨年にもまして大いに盛り上がりました。

選手たちにとっては、更なる技術と精神の両面を磨くことへのきっかけとなりました。



第31回 町民剣道大会

3月5日：町総合運動場武道館
60名参加

成績 (敬称略)

小学1・2年生の部

優勝 鷹箸 千尋 (おもちゃのまち剣道教室)
準優勝 浅利 紗帆 (おもちゃのまち剣道教室)
第3位 上野 颯空 (書剣林大橋道場)
第3位 甫坂 絆人 (書剣林大橋道場)

中学生男子の部

優勝 井相田 歩夢 (壬生中学校)
準優勝 氏家 李成 (壬生中学校)
第3位 船越 翔太 (壬生中学校)
第3位 大川 勝望 (壬生中学校)

中学生女子の部

優勝 太田 汐音 (壬生中学校)
準優勝 栃木 莉穂 (壬生中学校)
第3位 藤田 千奈 (壬生中学校)
第3位 増渕 花 (壬生中学校)

小学3・4年生の部

優勝 浅利 唯 (おもちゃのまち剣道教室)
準優勝 菊地 幸汰郎 (壬生町少年剣道教室)
第3位 木野内 航聖 (おもちゃのまち剣道教室)
第3位 石塚 陸斗 (壬生町少年剣道教室)

小学5・6年生の部

優勝 山中 楓大 (壬生町少年剣道教室)
準優勝 古郡 圭将 (おもちゃのまち剣道教室)
第3位 田上 一步 (おもちゃのまち剣道教室)
第3位 諏訪 兼大 (壬生町少年剣道教室)



各部門優勝者のみなさん
後列左から太田さん、井相田さん
前列左から山中さん、浅利さん、鷹箸さん

地元と共に まごころサービス

鈴木自動車販売グループ

ロータスクラブ壬生車検センター

新車・中古車販売 くるま市店

オートサービス安塚給油所

サイクル&モーターショップ

鈴木自動車販売株式会社

スズキ販売壬生

スタンドスズキ

鈴木輪業

壬生町安塚1170-6

TEL:(86)0798

FAX:(86)0903

壬生町安塚793-18

TEL:(86)3188

FAX:(86)3172

壬生町安塚874-3

TEL:(86)0368

FAX:(86)0368

壬生町安塚1935

TEL:(86)0012

FAX:(86)0903

フリーダイヤル 0120-12-0798

まちかど文庫蔵書寄贈について

南犬飼地区公民館内まちかど文庫は、平成26年4月5日のオープン以来、3周年を迎えました。

まちかど文庫の図書はすべて皆様からの寄贈本で賄われています。

利用者も徐々に増加し、平成29年2月末日現在で入館者7,958人・貸出利用者2,971人・貸出冊数7,513冊と順調に文庫運営をしています。さらなるご協力をお願いします。



以下の方々から、図書の寄贈を頂いております。
大変ありがとうございました。謹んでお礼申し上げます。

(敬称略)

H28.4.1～H29.2末まで

お名前	ご住所	冊数
白井 陽菜	壬生町	39
大久保 美星	壬生町	3
瓦井 眞知子	壬生町	202
小堀 久之	壬生町	300
齋藤 英彦	壬生町	28
田谷 満州男	壬生町	29
中麿 裕仁	壬生町	1
野口 正夫	壬生町	10
船橋 宏	壬生町	24
古谷 幸子	壬生町	10
丸山 道夫	壬生町	186
山崎 奈津子	壬生町	5
菊池 トシ子	壬生町	214
そのほか14名		449

歴史民俗資料館だより

地域に眠る文化財シリーズ
壬生古墳群の謎17

『塚越古墳群』

―みぶ古墳群、始まりの地―

塚越古墳群は、現在の国谷地区・四所神社の境内に残る古墳群です。その中の1号墳が平成23年度に発掘調査が行われ、一辺が約20mの方墳(四角い古墳)であることが判明しました。そして墳頂部の破壊を受けた後の石室からは、壬生町では初めてとなる「青銅鏡」の破片が出土しました。また塚越古墳群中の3号墳からは、昔の記録から「剣」や「曹(なまこ)」などが出土したことが判っています。

これらのことから、塚越古墳群は5世紀の終わりごろに築かれた古墳群と考えられ、みぶの古墳群の中では、古い時代の古墳群に位置づけられています。また同古墳群の隣接地からは、5世紀末から6世紀初頭に位置づけられている「台畑狐塚古墳群」(現在のわんぱく公園内)もあることから、壬生町の中央部を南流する恵川流域に、最初に古墳群が築かれ始めたと考えられます。

その理由としては、黒川や姿川のような大きな河川よりも、水量の少ない恵川程度の河川の方が、少ない労働力で水田などが作られたためと考えられます。この恵川をさらにさかのぼり、上田地区にいたると塚越古墳群

と同時代の「山崎古墳群」や「大久保古墳群」などが築かれています。

古代の壬生の地に進出してきた古墳時代の人々は、まずは水田が容易に作れる恵川流域を中心に集落を作り、集落の有力者が亡くなると水田地帯を望める高台の地に、お墓(古墳)を築いたと考えられます。

古代の恵川流域が、「みぶの古墳群 発祥の地」とも言えます。

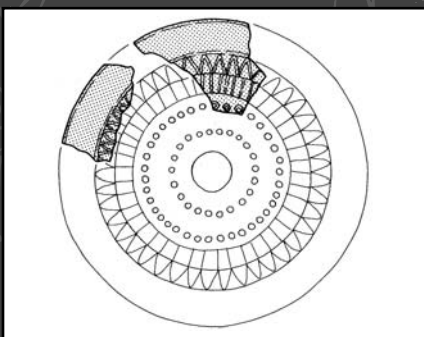

図版 青銅鏡復元図 直径約8cm

問合せ先

歴史民俗資料館

☎02822-8218544

【健康エクスプレス「チェック!!おしえてドクター」放送中】

今回の「健康エクスプレス」は病気のセルフチェックをする番組です。獨協医科大学病院の先生が症状から予防法まで解説します。

健康エクスプレス チェック!!おしえてドクター(毎週月曜日更新)

午前8時30分/午後4時30分/午後7時30分(再放送あり)

※番組の放送時間は、都合により変更になる場合がございます



栃木ケーブルテレビ ☎0120-25-1819

地上デジタル 11ch リモコン番号 11

CC9ステーション 今後の取材・放送予定

内容	開催日	放送日
壬生町さつき展示会	5/26(金)	5/26(金)
ライデンマルシェ	5/28(日)	5/30(火)

【CC9ステーション】毎週月曜～金曜 夕方6時更新
取材・放送の予定は予告なく変更の場合があります。予めご了承ください。



まちトピ

壬生北小学校6年生が 受賞報告をしました。

③ 月22日(水)に壬生北小学校の6年生15名が受賞した「低炭素杯2017」最優秀地域・学校エコ活動賞(低炭素杯実行委員会主催、地域温暖化防止全国ネット他共催)と、5年生3名が受賞した「わたしたちのくらしとエネルギーかべ新聞コンテスト」科学技術館奨励賞(経済産業省資源エネルギー庁主催)の受賞報告のため、渡邊晴江校長、牧野太一教諭、吉澤麻衣教諭と児童らが田村幸一教育長に受賞の報告をしました。



佐山莉菜さんが書き初め大会で 『日本武道館理事長賞』を 受賞しました



② 月26日(日)、「公益財団法人 日本武道館」主催、文部科学省などが後援する第53回全日本書初め大覧覧会の授賞式が東京都内のホテルで行われました。
同覧覧会は、国内最大規模の書き初め大会で、制限時間内に会場で課題語句を書く席書の部と、各自が書いた作品を応募する公募の部があります。
佐山莉菜さんが、公募の部で『日本武道館理事長賞』を受賞しました。

「社会教育委員の会議」が提言書を提出

町 社会教育委員の会議では、人と人とのあたたかなつながりから生まれる「自己有用感」を、壬生町の未来を創る若者のゆたかな人間性や社会性をはぐくむ基盤となると考えました。アンケート調査の結果、「自己有用感」をはぐくむ有効な機会とは、多様な価値観をもつ多くのあたたかな大人たちとふれあい、かかわり合うことができる地域活動が大切であることが示されました。そして、地域活動への取り組み状況を「参加」から人との関わりの経験がより多く補償される「参画」へと高めていくことが重要であり、自己有用感を高める地域活動のあり方を、『中学生および青少年の自己有用感を高める地域活動のあり方に関する提言』として提言書を策定し、3月13日に町教育委員会に提出しました。

提言書の骨子は、下記のとおりとなります。

- 提言1
人と人がふれ合い、かかわり合う地域活動を推進します。
- 提言2
「参加」から「参画」へと高めていく地域活動を推進します。
- 提言3
家族や周囲の人と良好な関係を築く家庭教育を推進します。

相田喜久夫氏、桑川元一氏が 行政相談委員に委嘱されました。

日 頃皆様の身近な場所で、行政上の困りごとについて相談相手となる行政相談委員として相田喜久夫氏、桑川元一氏の2名が、平成29年4月1日付けで総務大臣から委嘱されました。
行政相談委員は、民間の有識者の中から総務大臣が委嘱しているもので、住民の皆様から広く行政に対する苦情や意見・要望などをお聞きして苦情の解決を促進するとともに、それらの意見をもとに行政運営の改善を進めることをボランティアとして行っています。



まちトピ

壬生町消防団新団員訓練実施 !!



4

月2日(日)に関本和夫団長以下192名による壬生町消防団新団員訓練並びに水防訓練が、壬生町総合運動場にて行われました。

4月2日に関本団長から辞令を受けた新団員は、常備消防(石橋地区消防組合壬生消防署)の職員から、整列や基本動作などの規律訓練等を受け、消防団員としての基礎を学びました。

その後、同会場にて放水訓練及び常備消防との連携訓練を行い、町の安全安心のために尽力する消防団員としての一步を踏み出しました。

3

月3日(金)、壬生町交通安全協会稲葉支部(鈴木岩夫支部長)から、稲葉・羽生田小学校へ「交通標識定規」が贈呈されました。

この定規は、稲葉小学校に入学した1年生及び羽生田小学校2・3年生へ交通安全の願いを込めて届けられました。

稲葉・羽生田小学校に「交通標識定規」の贈呈

壬生町交通安全協会 稲葉支部



特別敬老金

100歳おめでとう

じいちゃん。

鯉 沼みいさんが100歳の誕生日を3月12日に迎えられたため、副町長が入所先を訪問して敬老金を手渡しし、長寿をお祝いしました。

鯉 鯉沼さんはおだやかな様子で出迎えて下さり、花束を手渡しますと、にっこりと笑顔で受け取っていらっしゃいました。

ご家族と一緒に100歳のお祝いもされたそうで、嬉しそうな様子でした。

これからもますますお元気で長生きをしていただきたいと思います。



壬生町では、10年以上本町に暮らし、100歳を迎えられた方に、特別敬老金を贈り長寿を祝っております。平成4年4月から実施している事業です。

広告募集

「広報みぶ」に、お店や会社のPR、事業やイベントの宣伝など、町民の暮らしに役立つ広告を有料で掲載しませんか?

「広報みぶ」は壬生町民の皆さんに広く親しまれており、広告を掲載するには最適なメディアです。ぜひご利用ください。

町ホームページへのバナー広告掲載も随時募集しています。詳しくは下記URLをご覧ください。

<http://www.town.mibu.tochigi.jp/koukoku.html>

◎問合せ先 ●町総務部総合政策課情報広報係 ☎81-1814

《お任せください》

皆様の暮らしを守ります

- 壬生町水道施設維持管理業務
- 壬生町清掃センター焼却設備運転管理業務

○日本下水道協会賛助会員 ○日本下水道処理施設管理業協会会員 ○東京商工会議所会員

セントラル工業株式会社

昭和49年2月設立 維持管理業全般 35年の実績

本社：〒150-0022 東京都渋谷区恵比寿南2-1-8 恵比須OTビル6階
栃木営業所：〒323-0807 栃木県小山市城東1-1-32-102

催し・相談

6月1日「人権擁護委員の日」に特設人権相談所を開設

昭和57年から毎年6月1日を「人権擁護委員の日」と定め、人権擁護委員制度の周知・普及・高揚のための特設人権相談所の開設をはじめ、全国的な啓発活動を計画しています。

本町においても、人権擁護委員による「特設人権相談所」を下記のとおり開設しますので、お気軽にご相談ください。相談内容は秘密が守られ、相談料は無料です。また、相談には法務大臣から委嘱を受けた人権擁護委員が応じます。

【特設人権相談所】

- 日時 6月1日(木)午後1時30分～4時
- 会場 保健福祉センターポランテシア室(2階)
- ◎問合せ 生活環境課くらし安心係 ☎(81)1826

子育て支援センター

ひよこ教室参加者募集

- ①ファミサポ研修講座「じやれつき遊び教室」

人と心をあわせて、触れ合いながら主体的な遊びを楽しみましょう。

- 講師 さつき幼稚園理事長 井上高光氏

- 日時 6月2日(金)午前10時～正午(受付9時50分まで)

- 会場 総合運動場 武道館

- 定員 先着30組

- 内容 心と言葉が育つじやれつき遊びの講話と実技

- その他 素足になって、動きやすい服装で参加しましょう！

- ②育児BGM講座「親子ビクス教室」

いつまでも素敵なおママ・パパ・じいちゃん・ばあちゃんであるために一緒にどうぞ

- 講師 OKJエアロビックファミリー認定インストラクター 大橋光子氏

- 日時 6月3日(土) 午前10時～正午(受付9時50分まで)

- 会場 保健福祉センター大会議室

- 申込み なし(受け付け時間厳守)

- 内容 親子ビクス実技

- 持ち物 タオル・飲み物

- その他 動きやすい服装で参加しましょう！
- ③育児BGM講座「産後の骨盤ストレッチ」

ママは赤ちゃんのお世話で24時間多忙と思います。ママの骨盤も大切です。この機会にママの骨盤を整えましょう！

- 講師 疋田整骨院長 疋田拓也氏

- 日時 6月19日(水)午前10時～正午(受付9時50分まで)

- 会場 保健福祉センター大会議室

- 対象者 0～2歳児を育児中の方

- 定員 先着20組(お子さんと一緒に参加できます)

- 内容 骨盤の講話とストレッチ実技

- 持ち物 飲み物・動きやすい服装で参加しましょう！

- ④育児BGM講座「木の香る椅子づくり教室」

ママ、パパはお子さんに、じいじ、ばあばはお孫さんにプレゼントはいかがですか？

- 講師 サン加工 渡邊明典氏

- 日時 6月17日(土)午前10時～正午(受付9時50分まで)

- 会場 保健福祉センター大会議室

- 対象者 0歳～未就学児を育児中の方

- 定員 先着25組(子育て支援センターに材料費持参)

壬生町ひまわり会「いちご狩り」参加者募集します！

内容 桧板で作る椅子づくり

材料費 1,000円

持ち物 レジャーシート・飲み物・動きやすい服装で参加しましょう！

申込・問合せ 子育て支援センター ひよこ ☎(82)3309



壬生町ひまわり会「いちご狩り」参加者募集します！

日時 5月14日(日)午前9時30分～

内容 いちご狩り

参加対象 町内在住のひとり親家庭の親子

会場 稲葉地区のいちご農園

参加費 500円(1家族につき)

持ち物 いちごを入れる箱(いちごがつぶれないよう平たい形のもの)、飲み物(ペットボトル2本程度。ハウスの湿度がかなり高いため)

服装 汚れても良い服装、運動靴、長靴等でご参加ください。

備考 壬生町在住のひとり親家庭のお母さん、お父さんたちと交流を深めるためにぜひこの機会をご利用ください！

申込締切 5月11日(木)

申込・問合せ 壬生町ひまわり会事務局 (壬生町社会福祉協議会)

☎(82)7899

観光ガイド付き「まち歩き」ツアー参加者募集

「本物の出会い 栃木」プレゼンテーションショーキャンペーンの特別企画として、6月に県南地域の文化財が特別公開されます。壬生町は、左記の施設が公開予定となっております。特別公開を記念しまして、観光ガイド付き街歩きツアーを開催いたしますので、是非、ご参加ください。公開施設においても、観光ガイドの説明を聞くことができます。

【特別公開】

○公開日 6月17(土)・18日(日)午前10時～午後3時

■松本家・・・松本家住宅群

■常楽寺・・・鐘樓堂

■興生寺・・・瑠璃殿十二神将

■壬生町歴史民俗資料館・・・特別展示「絵師が残した宝物」

※6月3日(土)～25日(日)

月曜日休館

【観光ガイドツアー】

○開催日 6月17(土)・18日(日)

○開催日 6月17(土)・18日(日)

○開催日 6月17(土)・18日(日)

○開催日 6月17(土)・18日(日)

○**集合場所** 壬生町歴史民俗資料館前
○**集合時間** 午前の部 午前9時30分(2時間30分程度)
午後の部 午後1時(2時間30分程度)

○**コース**
①常楽寺から松本家を巡るコース
②松本家から興生寺を巡るコース

○**募集人数** 各回20名程度

○**申込・問合せ** 商工観光課 商業観光係 ☎(81)1844

傾聴ボランティアグループ「きかせて」が贈るサロン「じらしせ」の開催について

傾聴ボランティアグループ「きかせて」のメンバーが参加していただいた方のお話し相手をいたします。どなたでも参加できます。和やかな雰囲気の中で、お茶やコーヒーを飲みながら楽しいひと時を過ごしませんか？

○**開催日** 5月9日(火) 午前10時～11時30分

○**参加費** 無料

○**会場** 保健福祉センター

○**問合せ**

傾聴ボランティアグループ「きかせて」

☎(82)3902 佐藤方町社会福祉協議会
☎(82)7899

高齢者の皆様へ 町内中学校運動会のご案内

平成29年度の町内中学校の運動会が下記日程で開催されますのでご案内いたします。ぜひ、ご参観いただき、声援をおかけいただきますようお願い申し上げます。

○壬生中学校 6月24日(土) 午前8時30分開会

※雨天の場合 6月25日(日)

○南大飼中学校 6月17日(土) 午前8時30分開会

※雨天の場合 6月18日(日)

○**問合せ** 学校教育課 学校教育係 ☎(81)1870

平成29年度 第2回介護者サロンの開催について

家族を介護する方が、悩みや不安を安心して話をしたり、情報交換をする場として、介護者サロンを開催しております。

介護者の方同士で自分の体験について話し合い、励ましあい、親睦を深めることで、より良い介護をめざしていきたいと思いますか？

《活動内容》

介護者サロンでは参加者の

話を聞いたり、自分の体験を話したりしています。(自分から話するのが苦手な方も、話を聞く、情報をもらうことを目的に参加できます。)

また、壬生町職員、地域包括支援センター職員も出席しておりますので、介護サービスについての悩みなどがございましたらお話しください。

※介護者サロンで話された内容を他に話すことはありません。

○**日時** 6月9日(金) 午前10時～11時45分

○**会場** 保健福祉センター

※参加を希望される方は、5月31日(水)までに下記のお知らせにお申込みください。

○**申込み** 健康福祉課 介護保険係 ☎(81)1877

町北地区地域包括支援センター ☎(86)3579

町南地区地域包括支援センター ☎(82)2119

社会福祉協議会 ☎(82)7899

オレンジカフェ「福来ら」の開催について

認知症の方やその家族、地域住民の方々、専門職等の誰もが参加できる集いの場です。どなたでもお気軽にお越しください。

お茶やコーヒーを飲みながら、ほっとひと息しませんか？

○**日時** 5月23日(火) 午前10時～正午

○**参加費** 100円

○**会場** しもつけ荘内地域交流サロン

○**問合せ** 健康福祉課 介護保険係 ☎(81)1877

町北地区地域包括支援センター ☎(86)3579

町南地区地域包括支援センター ☎(82)2119

社会福祉協議会 ☎(82)7899

ください。

○**日時** 5月28日(日) 午前10時～午後4時

○**場所** 自成館及び東隣ボケツトパーク(通町9-23)

※イベント当日は、役場前道路(町道3-550号線)が通行止めとなり、会場となります。

○**内容** 人気キッチンカーの集合、ミニ壬生商店街、アク

ださい。

お茶やコーヒーを飲みながら、ほっとひと息しませんか？

○**日時** 5月28日(日) 午前10時～午後4時

○**場所** 自成館及び東隣ボケツトパーク(通町9-23)

※イベント当日は、役場前道路(町道3-550号線)が通行止めとなり、会場となります。

○**内容** 人気キッチンカーの集合、ミニ壬生商店街、アク

ください。

お茶やコーヒーを飲みながら、ほっとひと息しませんか？

○**日時** 5月28日(日) 午前10時～午後4時

○**場所** 自成館及び東隣ボケツトパーク(通町9-23)

※イベント当日は、役場前道路(町道3-550号線)が通行止めとなり、会場となります。

○**内容** 人気キッチンカーの集合、ミニ壬生商店街、アク

ください。

お茶やコーヒーを飲みながら、ほっとひと息しませんか？

○**日時** 5月28日(日) 午前10時～午後4時

○**場所** 自成館及び東隣ボケツトパーク(通町9-23)

※イベント当日は、役場前道路(町道3-550号線)が通行止めとなり、会場となります。

○**内容** 人気キッチンカーの集合、ミニ壬生商店街、アク

ください。

お茶やコーヒーを飲みながら、ほっとひと息しませんか？

○**日時** 5月28日(日) 午前10時～午後4時

○**場所** 自成館及び東隣ボケツトパーク(通町9-23)

※イベント当日は、役場前道路(町道3-550号線)が通行止めとなり、会場となります。

○**内容** 人気キッチンカーの集合、ミニ壬生商店街、アク

ください。

お茶やコーヒーを飲みながら、ほっとひと息しませんか？

○**日時** 5月28日(日) 午前10時～午後4時

○**場所** 自成館及び東隣ボケツトパーク(通町9-23)

※イベント当日は、役場前道路(町道3-550号線)が通行止めとなり、会場となります。

○**内容** 人気キッチンカーの集合、ミニ壬生商店街、アク

セサリーの販売、手作り体験音楽演奏など

○**問合せ** 蘭学仲通り商店会 しやしんやあみ ☎(51)1155 <http://rydenmarche.jindo.com>

「第51回壬生町さつき展 示会の開催」

花木産業の発展や町芸術文化の推進を図るため「さつき展示会」が実施されます。

○**一般公開日程**

5月26日(金) 午前9時～午後5時(10時30分～表彰式)

5月27日(土) 午前9時～午後5時

5月28日(日) 午前9時～午後4時

○**会場** 城址公園ホール(中ホール)

○**主催** 壬生町盆栽クラブ(町文化協会盆栽部)

○**問合せ** 壬生町盆栽クラブ 会長 戸崎一三 ☎(82)0729

ホットほっと電話相談をご利用ください

栃木県教育委員会では、保護者や子どもたちの悩みや不安に対応するため、総称を「ホットほっと電話相談」として、「家庭教育ホットライン」、「いじめ相談さわやかテレホン」の電話相談窓口とメール相談

窓口を設置しております。

○保護者専用家庭教育ホットライン

☎028(665)7867

※受付時間

月～金曜日 午前8時30分
午後9時30分

土曜日 午前8時30分～午後5時30分
記述以外は、留守電・FAX対応

○子ども専用いじめ相談さわやかテレホン

☎028(665)9999
☎0120(0)78310
(24時間受付)

○メール相談

パソコン <http://www.hothotmail.jp>

携帯・スマートフォン <http://www.hothotmail.jp/m.html>

「海浜夏まつり」

○期日 7月8日(土)～7月9日(日) (1泊2日)

○内容

(全体活動) 地引き網体験、おまつり広場

(自由活動) 磯節鑑賞・体験、マジックショー、プール活動等

○募集人員 250名程度

○参加費

大人 6,000円

高校生 4,500円

中学生 3,700円

小学生 3,500円

3歳以上学齢前 2,700円

3歳未満 300円

※1日目夕食の特別職希望者、2日目の昼食希望者は、別途料金が加算されます。

◎申込み・問合せ

とちぎ海浜自然の家
指導課 担当 関澤・小菅

☎0291(37)4004
メール kainin-info@tmf.or.jp
(申込み専用)

頑張るママ・パパ応援講座
ペアレントサポーター

子育ての不安やストレスとの付き合い方、お子さんの個性に合わせた関わり方を学ぶことで、頑張るママ・パパを応援する講座です。

○対象 小学校1～3年生のお子さんの保護者で育てにくさを感じている方

○日程

第1回 6月13日(火)

第2回 6月27日(火)

※できるだけ2回とも参加してください

○時間 午前10時～正午

○会場 栃木県庁小山庁舎

4階大会議室

○定員 30名(先着順)

◎申込み・問合せ 栃木県南健康福祉センター健康支援課

☎0285(22)0488

平成29年度ボランティア
スクール開催案内

講話や障がいの疑似体験、実際の支援体験を通して、障がいのある児童生徒の理解を深め、栃木県立栃木特別支援学校児童生徒や障がい児・者を支援するボランティアの育成を目的とした講座を開催します。

○実施期間 7月～12月まで(全6回)

○対象者 障がい児・者へのボランティア活動に興味のある高校生以上の生徒・学生及び一般の方

○定員 30名程度

○会場 栃木県立栃木特別支援学校

○募集期間 5月15日～6月16日

◎申込み・問合せ 栃木特別支援学校ボランティア係

☎(24)7575

早期教育相談の御案内

栃木特別支援学校では、就

学前のお子様とその保護者の方を対象に、教育相談を実施しております。ことばの遅れが気になる、呼びかけても振り向かない、行動に落ち着きがない、身体の動きが気になるなど、お子様の発達や養育等で心配なことがございましたら、どうぞお気軽にご相談ください。

○相談日 月曜日～金曜日(祝祭日を除く) 午前9時～午後4時30分

※費用は一切かかりません。

※相談の秘密は厳守いたします。

◎申込み 栃木県立栃木特別支援学校「早期教育相談室 ぽっぽ」地域支援部 栃特サポートセンター ☎(24)7575

栃木特別支援学校見学会
及び体験学習の御案内

栃木特別支援学校では、お子様の就学の参考にしていただくため、学校見学会及び体験学習を実施しております。本校の様子を詳しく知ることができ、本校への入学を前提とするものではありませんのでお気軽に御参加ください。

◎問合せ 栃木県立栃木特別支援学校 地域支援部 栃特サポートセンター ☎(24)75

75

県の施設をみる「県民バス」
参加者募集

○日時 6月22日(木)

第1集合地：旧栃木警察署跡地(午前8時00分集合、午後4時50分解散)

第2集合地：壬生町城址公園駐車場(午前8時30分集合、午後4時30分解散)

○見学場所 日光自然博物館、林業センター

昼食はだいやの森(各自自由)

○対象 栃木市、壬生町にお住まいの方

○定員 50人 応募多数の場合抽選

○申込方法 104円の往復はがきの「往信用裏面」に、①氏名、②住所、③当日連絡可能な電話番号、④年齢、⑤性別、⑥希望集合地を明記の上、「〒320-8501(住所不要) 栃木県庁 広報課 県民プラザ室」まで。1枚のはがきで最大2名の申込可。2名の場合は、それぞれ①～⑥を明記。

○締切 5月29日(月)(当日消印有効)

◎問合せ 栃木県民プラザ室 ☎028(623)3766

募集

平成29年度壬生町清掃センター
資源物買取事業者、入札参加資格登録者募集について

町では、平成29年度に壬生町清掃センターから発生する資源物について、入札による売却をおこなっています。入札に参加するためには、事前に入札参加資格登録が必要となります。

登録できる方は、法人にあつては壬生町、栃木市、下野市のいずれかの市内に本店、支店又は営業所を有し、個人にあつては壬生町で事業を営んでいること等の登録資格条件がありますので、詳細については町公式ウェブサイト又は壬生町清掃センターまでお問い合わせください。

①売却する資源物
可燃系資源物（新聞紙、雑誌、段ボール、紙パック、布類）及び、不燃系資源物（アルミ缶プレス、鉄缶プレス、鉄クズ（雑品））

②入札参加資格登録申込方法等
申し込みにあつては、「平成29年度壬生町清掃センター

資源物買取事業者入札参加資格登録者募集要項」を熟読し、ご承知の上お申し込みください。

○募集期間 平成30年3月31日まで

○提出書類 町公式ウェブサイトに掲載されていますので、詳細についてはそちらを確認してください。

○提出方法 壬生町清掃センターまで持参

※上記、提出書類は、町公式ウェブサイトからダウンロードしてお使いいただくか、壬生町清掃センターでも配布をしています。

※なお、この入札は四半期毎（年4回）に執行する予定ですが、入札を執行する日の前月末までに登録申込書等を提出し、受理された方が入札に参加できる有資格者となります。

③第2四半期の入札予定について

○日時 5月31日（水）午前10時～

○会場 壬生町清掃センター
2階 会議室

○問合せ 清掃センター
☎（82）3424

シルバー人材センター新規会
員の入会説明会開催について

壬生町シルバー人材センタ

ーでは、新規会員の説明会を開催いたします。

○入会資格
①町内にお住まいの、原則60歳以上の方

②健康で、働く意欲と能力のある方（特別な資格などは必要ありません）

③シルバー事業の趣旨を理解し、賛同する方

○日時 6月1日（木）午後1時30分～

○場所 シルバーワークプラザ研修室（大字壬生甲384-4-2）

○内容 入会資格説明・シルバー事業の趣旨説明・入会申込書の記入方法・質疑（約1時間程度）

○問合せ （公社）壬生町シルバー人材センター
☎（82）4682

ターゲット・バードゴルフ
教室参加者募集

ターゲット・バードゴルフは、ニュースポーツとして、男女を問わず幅広い年齢層が参加できる簡単で、その人の技術レベルで楽しくプレーが出来るスポーツです。

体力づくり、健康づくり、仲間作りには最適な生涯スポーツです。是非体験してみませ

んか。お友達とご一緒に、お一人の参加ももちろん大歓迎です。あなたの参加をお待ちしています。

○日程 5月23日（火）・26日（金）の2日間（各日とも午前9時～10時30分）

○会場 総合公園陸上競技場北側ターゲット・バードゴルフ場（おもちや博物館駐車場南側）

○対象 町内在住・在勤の方（中学生以上）

○参加料 無料

○その他 運動のできる服装（用具は協会から貸出します）

○申込・問合せ 5月16日（火）までに壬生町体育協会事務局（総合運動場体育館内）へお電話でお申込みください。

☎（82）2345

第12回 町民ふれあいタ
ーゲット・バードゴルフ
大会参加者募集

生涯スポーツとして、人気のターゲット・バードゴルフ大会を開催します。誰にでも簡単にプレーすることが出来る楽しいスポーツです。

あなたも是非参加してみませんか。初心者大歓迎です。

○主催 壬生町体育協会ターゲット・バードゴルフ部

○日時 6月17日（土）（小雨決行）※雨天時は6月18日（日）に順延
午前8時20分～正午

○会場 壬生町総合公園陸上競技場北側ターゲット・バードゴルフ場（おもちや博物館駐車場南側）

○競技方法 18ホールストロークプレー ネットスコア（リペア方式 ハンディキヤップ 36で打ち切り）

○クラス分け
男子の部
①一般・シニアの部（74歳以下）

②ゴールドシニアの部（75歳以上）

女子の部 年齢区分なし

○表彰

①ネットの部 各クラスの第1位～第3位、BB賞、飛び賞、ホールインワン賞

②ベスグロの部 各クラス第1位

○参加資格 壬生町在住の方（中学生以上）

※用具をお持ちでない方には、貸し出します。

○参加料 無料

○申込み 5月31日（水）までに町体育協会事務局（総合運動場体育館内☎（82）2345）に電話、または窓口でお申し

込みください。
 ◎問合せ 町ターゲット・パ
 ードゴルフ協会
 角田 英夫 ☎(86) 1254
 関口 敦 ☎(86) 1446

町営住宅入居者募集

住宅	棟	階数	家賃(円)	間取り	備考
下台団地 (壬生町駅 東町4-24)	2号棟	2階	15,800~ 23,500円	3K (54.9㎡)	駐車場は1世帯に 1台です。 給湯器・浴槽・風 呂釜はありません。 家賃はあくまで予 定です。この範囲外 になる可能性があります。 家賃のほか共益費 がかかります。
	3号棟	2階	15,600~ 23,300円	3K (54.9㎡)	

家賃の金額は、最新の所得
 によって決まります。
 入居の際には、家賃2ヶ月
 分の保証金と連帯保証人が必
 要となります。連帯保証人は
 壬生町に居住している方また
 は県内に居住している親族の
 方で1名です。
 ○申込み

5月8日以降に建設課住宅
 係で入居申込書を配布します
 (土日を除く)。
 入居を希望される方は、入
 居申込書に必要書類を添えて
 下記の受付期間中に建設課住
 宅係まで提出してください。

○受付期間 5月8日(月)~
 22日(月) 午前8時30分~午
 後5時15分(土日祝を除く)
 申込者多数の場合は抽選に
 なります。

抽選会は5月23日(火)午前
 10時から予定しております。
 入居資格など詳しい内容に
 ついては配布する入居申込案
 内をご覧ください。

入居日は6月6日以降にな
 ります(事務手続きの都合に
 より前後する可能性があります)。
 ◎問合せ 建設課住宅係
 ☎(81) 1849

**栃木県シルバー大学校
 第39期生の募集について**

入学を希望される方は、説
 明会にご参加ください。
 ○応募資格 60歳以上で県内
 に在住し、健康で地域活動に
 意欲がある方
 ○学校説明会
 ・中央校
 5月18日(木)午前10時~正午
 6月5日(月)午前10時~正午

・南校
 5月17日(水)午前10時~正午
 6月6日(火)午前10時~正午
 ○応募期間 6月1日(木)~
 30日(金)
 ○応募方法 入学願書の配布
 及び提出先は健康福祉課高齢
 福祉係まで ☎(81) 1830
 (なお、応募者多数の場合は
 抽選となります)

○問合せ
 中央校(宇都宮市駒生町33
 37-1) ☎028(643)
 3390
 南校(栃木市神田町9-40)
 ☎(22) 5325



**マイナンバー通知カード
 の受取について**

マイナンバーを新たに取得
 した方にはマイナンバー通知
 カードが簡易書留にて配達さ
 れていますが、留守等の理由
 で受取されなかった方のカー
 ドは、役場に返戻され、住民
 課でお預かりしています。
 受取がまだの方は、一度住
 民課にご連絡ください。
 ○受取に必要な物 運転免許
 証等の顔写真付き身分証明書

右記がない場合は、健康保険
 証等と他1点(氏名(漢字)
 住所又は氏名(漢字)生年月
 日の記載のあるもの(例)介
 護保険者証・年金手帳・後期
 高齢者医療保険者証
 ◎問合せ 住民課 ☎(81) 18
 25

**パブリックコメント実施
 結果について**

壬生町公共施設等総合管理
 計画(案)について、2月27日
 から3月24日までパブリック
 コメントを実施させていただきました
 でしたが、皆様からのご意
 見等はありませんでした。ご
 協力ありがとうございました。

◎問合せ 総務課管財係
 ☎(81) 1809

**自動車税・軽自動車税の
 納付はお早めに**

自動車税・軽自動車税の納
 期限は5月31日(水)です。納
 期内に納めましょう。
 金融機関、郵便局の他、コ
 ンビニエンスストアでも納付
 することができます。
 また、預金口座からの振替
 による納付もできます。安心
 で便利な口座振替をぜひご利
 用ください。
 心身障害者の方に対しては、

障がい程度など、一定の要
 件をもとに減免制度がありま
 す。詳しくは、次にお問い合
 わせください。
 ○自動車税の課税・減免・納
 付について
 栃木県税事務所
 ☎(23) 3411(代)

**後期高齢者医療保険制度
 の保険料について**

所得の低い方や被用者保険
 の被扶養者だった方は、特例
 措置として保険料の軽減措置
 があります。平成29年度よ
 り見直されます。

◎所得の低い方の軽減措置
 総所得金額等から基礎控除
 額(33万円)を差し引いた額が
 58万円以下の方への所得割額
 の特例措置は、5割軽減から
 2割軽減に見直されます。

均等割額の9割、8・5割
 軽減の特例措置は、平成29年
 度においても継続されます。
 均等割軽減の対象となる世
 帯の軽減判定所得基準が引上
 げられ、均等割額5割軽減に
 ついては、被保険者数に乗ず
 る金額が26・5万円から27万
 円に、2割軽減については、

被保険者数に乗ずる金額が48万円から49万円に変わります。

◎**被用者保険の被扶養者であった方への軽減措置**
均等割額が今までの9割軽減から7割軽減に見直されます。なお、所得の低い方への9割、8.5割軽減に該当する場合はそちらが優先されます。所得割額は今までどおり、賦課されません。

◎**問合せ** 栃木県後期高齢者医療広域連合 ☎028(627)6805(代表)

重度心身障害者医療費助成制度をご利用の皆様へ

受給者の方の利便性向上のため4月より医療費助成申請の際に、「医療機関一覧(重度心身障害者医療費助成用)」を申請書に添付することにより、1回の申請につき医療機関が何箇所でも、申請書の枚数は1枚で申請できるようになります。「医療機関一覧(重度心身障害者医療費助成用)」は申請書と同じように健康福祉課窓口及び両出張所にございますのでご利用ください。ホームページよりダウンロードも出来ます。

◎**問合せ** 健康福祉課障がい福祉係 ☎(81)1829

野外焼却(野焼き)はやめましょう

家庭から出るごみや事業所から出るごみは、その種類にかかわらず、野外での焼却は禁止されています。

ごみを燃やすとダイオキシンなどの有害物質が発生し、大気汚染の一因となります。また、異臭や煙でご近所に迷惑をかけることになり、火災の原因となることも少なくありません。

ごみを処分する場合は、一般家庭については、決められた日の朝にゴミステーションへ出してください。また、事業所については、許可業者へ処理を委託してください。

どんど焼きなどの風俗習慣または宗教上の行事や、農業を営むうえでやむを得ない軽微な焼却(※)などを除き、野外焼却は認められていませんので、絶対に行わないでください。

※農業用塩化ビニール・ポリエチレン類の焼却は認められていません。

◎**問合せ** 生活環境課環境保全部 ☎(81)1834

道路工事のお知らせ

道路工事を以下のとおり

行います。工事期間中はご迷惑をおかけしますが、ご協力をお願いします。

①道路改良工事 町道2-174号線(国谷地内)



②舗装修繕工事 町道2-357号線(いずみ町地内)



③道路改良工事 二級町道59号線(壬生丁地内)



○**工事期間** 4月～7月頃
◎**問合せ** 建設課土木係 ☎(81)1851

とちぎの環境美化県民運動にご協力ください!

本年度も5月28日(県民統一行動日)を中心として県下一斉に、とちぎの環境美化県民運動が実施されます。

町内の各自治会におかれましても、自治会長、保健委員さんを中心に、自治会内の道路や公園などの清掃をはじめ、散乱している空き缶などの収集にご協力をお願いいたします。

◎**問合せ** 生活環境課環境保全部 ☎(81)1834

平成29年度 犬猫の不妊手術費補助金について

町では、犬猫の適正な飼養を促すとともに、野良犬・野良猫の増加を抑制し、町民の良好な生活環境の保全を図るため、町民がペットとして飼っている犬及び猫の不妊手術費用の一部補助を実施しています。

○**補助対象となる方**

下記の1～5をすべて満たしている方が対象となります。

1 町内に居住し、住民登録

のある方

2 町内において、メス犬またはメス猫を飼っている方(ただし、販売目的に飼っている場合を除く)

3 町税等の滞納がない方

4 平成29年度中に獣医師により不妊手術を受けること

5 メス犬の場合、町への登録及び狂犬病予防注射(1年以内)を受けていること

○**補助金額(1頭あたり)**
メス犬 5,000円
メス猫 4,000円

※ただし、毎年度1世帯につきメス犬及びメス猫それぞれ1頭まで。

○**申請方法**

下記の書類を生活環境課へ提出してください。

※郵送での提出もできますが、書類に不備等がある場合、補正にお越しいただく場合もあります。

1..申請書兼請求書(証明欄に手術を実施した獣医師の証明を受けてください。)

2..領収書の写し

3..補助金振込先の通帳1ページ目(名前がカタカナで印刷されたページ)の写し

○**対象期間及び受付期間(平成29年度分)**

・対象期間 平成29年4月1

日く平成30年3月31日
 ・受付期間 平成29年4月1日〜平成30年4月15日
 ※ただし、町の予算額に達した場合、年度途中でも受付を締め切らせていただきます。

◎注意事項
 ※対象となるのは、メス犬及びメス猫のみです。（オスは該当になりません。）

※申請者に町税等の滞納がある場合は補助金を受けられません。

※申請から補助金の振込まで、およそ1か月かかります。

◎問合せ 生活環境課環境係 全係 ☎(81)1834

猫と一緒にくらすために

栃木県動物愛護指導センターには、猫に関する苦情や相談が多数寄せられています。

その内容は、野良猫や捨て猫に関するものがほとんどです。

原因は、飼い主の無責任な飼い方や、野良猫に無責任にエサをあげていることだと考えられます。

◎猫の飼い主は次のことを守ってください。

①身元の表示をしましょう。
 飼い猫であることをはっきりさせるため、名札など所有者を明示しましょう。

②屋内飼育に努めましょう。

安全で、ストレスが発散できれば、猫は空間をうまく使えるため、広い場所を必要としません。

屋内に上下運動のできるタワーを設置したり、たんすなど家具を利用したりするなどして屋内飼育に努めましょう。

屋内飼育することにより、交通事故や感染症から猫を守ることに、ふん尿などの被害防止にもなります。

③トイレのしつけをしましょう。
 猫はとてもきれい好きです。室内の決まった場所で排泄するようにしつけましょう。

④不妊去勢手術を実施しましょう。
 繁殖させる予定がなければ、不妊去勢手術を受けさせましょう。不幸になる命を増やさないことも動物愛護につながります。

なお、不妊去勢手術については、動物病院にお問い合わせください。

◎野良猫にエサを与えないでください。

野良猫にエサを与えることは、大変無責任な行為です。かわいそうだと思つてエサを与えるのであれば、飼い主として責任を持って飼いましょ。

◎猫に関するQ&A

Q：近所にいる飼い主不明の猫を処分してほしい。

A：成猫の引取りはできません。猫は、飼い猫か野良猫かの判断ができません。また、犬と異なり、捕獲を行うための法的根拠がありません。

Q：飼い主の不明な猫はどうすればいいの？

A：水をかけるなど、猫に障害を与えないような方法で追い払ってください。なお、猫に危害を加えることは法律違反になってしまいます。

Q：捨てられた子猫はどうすればいいの？

A：子猫（体長15cm未満）や負傷した猫に限り、栃木県動物愛護指導センターで引き取ることが出来ます。ただし、施設を持ちこんでいただく必要がありますので、同センターにご相談ください。

◎猫の飼い方等の相談窓口
 栃木県動物愛護指導センター ☎028(684)5458

浄化槽11条検査の受検について

11条検査とは毎年1回定期

的に行う検査です。これらの検査は、浄化槽の機能が十分に発揮され、きれいな処理水が放流されているかどうかを栃木県の指定する機関（一般社団法人栃木県浄化槽協会）が検査するもので、浄化槽の定期健康診断と言えるでしょう。浄化槽（既存の単独処理浄化槽も含む）を設置している方は必ずこの検査を受けなければなりません。

11条検査に関する手続きは通常の保守点検と同様に保守点検業者へ委託することができます。11条検査（栃木方式11条検査）の料金は3,000円程度です。

法定検査を受けないと、法を執行する町長から「検査を受けるよう」勧告・命令が行われ、これに違反すると30万円以下の過料に処せられることとなりますので、ご注意ください。

◎問合せ 下水道課業務係 ☎(81)1858

両親学級・母親学級のお知らせ

町では、出産や育児について学んでいただくために、両親学級・母親学級を開催しております。生まれてくる赤

やんのためにぜひご参加ください。

	内容	日時	場所
両親学級	「はじめまして、赤ちゃん」 ・自己紹介 ・妊娠中の過ごし方と赤ちゃんを迎えるにあたって（赤ちゃん人形体験） ・パパの妊婦体験 ・子育て支援センター☆ひよこ☆に来ていた親子との交流（自由参加）	6月 7日(水) 9:30~11:30	保健福祉センター 2階 ボランティア室
母親学級	「出産に向けて～実践～」 ・上手なお産のための呼吸法と補助動作 ・おっパオの手入れの仕方 ・ママ同士の情報交換	6月14日(水) 13:30~15:30	保健福祉センター 2階 母子健診室

◎持ち物 母子健康手帳
 ◎参加費 無料
 ◎問合せ こども未来課母子保健係 ☎(81)1887
 ※予約は必要ありません。直接保健福祉センターまでお越しください。
 ※妊婦さんの方のみ参加も出来ます

人間ドックを受けませんか？

【国民健康保険・後期高齢者医療の方へ】

本年度の人間ドック助成の申し込み期間は【5月8日（月）～5月19日（金）】です。期間外にはお申込みできませんので、お忘れないうちにお申込みください。

詳細は壬生町ホームページまたは広報みぶ4月号をご覧ください。また、下記までお問い合わせください。

◎問合せ 住民課国保年金係 ☎(81) 1832

臨時福祉給付金(経済対策分)の申請はお済ですか？

壬生町では、臨時福祉給付金の申請を7月10日(月)をもって締め切りさせていたいただきます。まだ手続きされていない方につきましては、下記の方法にてお早目に手続きをお願いいたします。

なお、7月10日(月)までに申請されなかった方につきましては、受取を辞退したものとみなし、給付はされませんのでご了承ください。

◎申請期間 4月11日(火)～7月10日(月)

※郵送の場合は当日消印有効になります。

○申請方法 「臨時福祉給付金(経済対策分)申請書(請求書)」に必要事項を記入、押印の上、必要となる添付書類を添えて下記の方法にて提出してください。

申請書につきましては、壬生町から支給可能性がある方に対して4月10日に発送させていただきます。なお、申請書を紛失されました方はお申し出ください。

①郵送申請：各通知に同封されている返信用封筒にて申請書と添付書類をご提出ください(当日消印有効)

②窓口申請：下記窓口へ申請書と添付書類をお持ちください。壬生町役場健康福祉課社会福祉係

※受付時間 午前8時30分～午後5時15分(土・日・祝日等を除く)

◎問合せ 健康福祉課社会福祉係 ☎(81) 1883

刃物研ぎのお知らせ

長い経験とキャリアの持ち主、元大工さんなどが技と心で研ぎます。

・6月13日(火)役場本庁西側駐車場

・6月20日(火)南犬飼出張所 自転車置場

○時間 午前9時～午後1時
○料金 菜切り包丁300円
出刃400円、剪定ハサミ450円、刈込ハサミ、ナタ500円 ※刃こぼれ、サビ落としは、割り増し100円～200円

◎問合せ (公社)壬生町シルバー人材センター ☎(82) 4682

不正けし撲滅運動にご協力ください

けしの仲間には法律で栽培が禁止されているものがあります。毎年、管内で沢山の不正けしが見つかり、「アツミゲシ(セティゲルム種)」と「ケシ(ソムニフェルム種)」がありました。繁殖力が強く、雑草に混ざって自生しています。不正けしがご家庭に自生した場合は、抜き処分してください。また外で不正けしを見かけたり、鑑別に迷ったときは県南・栃木健康福祉センターにご連絡ください。

◎問合せ 栃木県南健康福祉センター ☎0285(22)6119

栃木県南健康福祉センター
栃木県栃木健康福祉センター

☎(22) 4121

きのこ・たけのこ・山菜(野生)を採取して出荷・販売する皆さんへ

【安全性の確認について】

○販売するきのこ・たけのこ・山菜は、出荷前に必ず市町・品目ごとに県のモニタリング検査を受けてから出荷・販売してください。

○野生きのこ(ちたけ等)・たけのこ、山菜(野生)を出荷・販売する場合は、出荷制限区域から採取したものでないことを確認してから出荷・販売してください。

○きのこ・山菜は、「栽培」ものと「野生」のもので、検査区分や出荷制限等の状況が異なる場合がありますので、取扱いに注意してください。

【正確な商品表示について】
○産地(採取した市町名)を正しく表示してください。(産地を偽って表示・販売すると食品表示法違反となり、出荷者名簿などが公表される場合があります。)

○「栽培されたもの」か「野生のもの」かが分かるように商品や売り場の表示を徹底してください。

【出荷制限区域について】

○野生きのこ(ちたけ等)、たけのこ、こしあぶら(野生)の出荷制限区域(2月1日現在)は次のとおりです。
・野生きのこ(ちたけ等)・・鹿沼市、日光市、真岡市、大田原市、矢板市、那須塩原市、那須烏山市、益子町、塩谷町、那須町、那珂川町、茂木町

・たけのこ：日光市、大田原市、矢板市、那須塩原市、那須町、こしあぶら(野生)・・宇都宮市、鹿沼市、日光市、大田原市、矢板市、那須塩原市、さくら市、那須烏山市、茂木町、塩谷町、那須町、那珂川町、高根沢町、市貝町

○その他のきのこ・山菜(野生)の出荷制限区域については、県ホームページでご確認ください。(栃木県 安全確認で検索)

栃木県政世論調査にご協力ください

○対象 県内に在住する18歳以上の方から2,000名を無作為抽出

○期間 5月22日(月)から6月13日(火)まで

○実施方法 調査票を郵送します。(秘密は厳守します。)

◎問合せ 県広報課 ☎028(623)2158

国民年金制度について

日本国内に住む20歳以上60歳未満の方は、すべて国民年金に加入します。加入者は職業などによって3つの種別に分けられ、加入手続や納付の仕方が違います。平成29年度の国民年金保険料は、月額16,490円です。未納のままにすると将来の老齢年金や、もしもの時の障害・遺族年金の受給ができなくなることがあります。必ず保険料を納めるか、納付が困難な場合は免除・猶予等の申請をしてください。（審査には所得基準等があります。）

種別	加入者	届出先	納付
第1号被保険者	第2号・3号被保険者以外 (自営業者・学生・フリーター等)	役場へ本人が届出	本人が納付
第2号被保険者	会社員・公務員	勤務先へ届出	勤務先で納付
第3号被保険者	会社員・公務員の被扶養配偶者	配偶者の勤務先へ届出	配偶者制度負担



国民年金には3つの基礎年金(老齢・障害・遺族)と、2つの独自給付(寡婦・死亡一時金)があります。支給を受けるためには、一定の納付要件が必要です。

老齢基礎年金

国民年金保険料を20歳～60歳までの40年間納付し、65歳から受給する年金です。受給資格には、最低25年分()の納付が免除期間等が必要です。

(29年8月から10年に短縮されます)

■受給額(40年間納付した場合)…779,300円(平成29年度4月時点)

障害基礎年金

国民年金加入中(又は、老齢基礎年金を受給していない60歳以上65歳未満で国内在住中)や20歳前の病気やケガで一定の障がいの状態になってしまった場合、生活を保障するために障害基礎年金が支給されます。また、受給権者によって生計を維持している子がいる場合には、子の数に応じて加算があります。

■受給額/1級 974,125円(平成29年度4月時点)

2級 779,300円(平成29年度4月時点)

遺族基礎年金

国民年金に加入中の方や老齢基礎年金の受給資格を満たした方が亡くなった場合、その方によって生計を維持している子のいる配偶者、または子が受ける年金です。子がいることが必要で、子の数に応じた額の遺族基礎年金が受給できます。

■受給額/妻と子(1人)の場合……………1,003,600円(平成29年度4月時点)

子(1人)のみの場合…………… 779,300円(平成29年度4月時点)

子とは、18歳到達年度の末日までの子、または20歳未満で障がいの状態が1級・2級の子

寡婦年金

第1号被保険者として、保険料を納めた期間と免除期間の合計が25年以上ある夫が死亡した場合、夫によって生計を維持し、婚姻関係が10年以上継続していた妻に60歳から65歳までの間支給されます。

死亡した夫が老齢または障害基礎年金の支給を受けていた場合は支給されません。

■受給額……………夫が受け取れるはずであった老齢基礎年金の3/4

死亡一時金

第1号被保険者として保険料を納めた期間が3年以上あり、老齢・障害基礎年金を受給せずに死亡した場合、遺族基礎年金を受けられない遺族に支給されます。

寡婦年金を受給できる場合は、どちらか一方の選択となります。

受給額	保険料納付済期間	金額	保険料納付済期間	金額
	3年以上15年未満	120,000円	25年以上30年未満	220,000円
	15年以上20年未満	145,000円	30年以上35年未満	270,000円
	20年以上25年未満	170,000円	35年以上	320,000円

※1/4・半額・3/4免除期間の納付月数は、納付済期間に相当する月数です。

※付加保険料納付済期間が3年以上ある場合は、8,500円が加算されます。

特定健診・がん検診のお申し込みはお済みでしょうか？

健診のお申し込みはお済みでしょうか？まだお済みでない方はぜひお申し込みください。

【申し込み方法】

次ページをよく読み、健康福祉課健康増進係（☎81-1885）に電話・FAX・インターネット（町のホームページからアクセスできます。お申し込み受付期間は健診日の**2週間前**までとなります。）にてお申し込みください。また、同世帯のご家族分も一緒にお申し込みください。

【健診内容・対象者・負担金（予定）一覧】

下記は1月現在の予定価格で今後変更になることもございます。

健診項目	対象者及び内容		個人負担金
特定健診（国保）	個別／65～74歳までの男女	集団／40～74歳までの男女	1,000円
	問診、腹囲・身体測定、血圧・尿検査（糖・蛋白）、血液検査（コレステロール・肝機能・血糖・貧血）、心電図、眼底		
後期高齢者健診	個別・集団	満75歳以上の男女 ※75歳の誕生日を過ぎた方が対象となります	無料
	内容は特定健診から腹囲を除いたもの		
胃がん検診	40歳以上の男女	胃部X線間接撮影	1,100円
胃がんハイリスク検査	年度末に40歳、45歳、50歳、55歳、60歳、65歳、70歳の男女 ヘリコバクターピロリ抗体検査・ペプシノゲン検査（血液検査）		1,000円 対象年齢外の方3,240円
	肺がん検診	40歳以上の男女……胸部X線間接撮影	400円
肺がん ^{喀痰} 検診	40歳以上の男女……胸部X線間接撮影・喀痰検査（咳の出る方）		1,000円
大腸がん検診	40歳以上の男女……	検便2日法	400円
子宮頸がん検診	20歳以上の女性で年度末に偶数年齢の方 子宮頸部細胞の検査 *ただし、奇数年齢の方でも右記費用にて受診可能		個別1,900円 集団1,100円 *奇数年齢の方 集団 3,780円
	乳がん検診	30歳以上の女性で年度末に偶数年齢の方……超音波検査 *ただし、奇数年齢の方でも右記費用にて受診可能	600円 *奇数年齢の方1,944円
40歳以上の女性で年度末に偶数年齢の方……マンモグラフィー（X線）・超音波検査 *ただし、奇数年齢の方でも右記費用にて受診可能		1,500円 *奇数年齢の方4,968円	
前立腺がん検診	50歳以上の男性……	血中P S A値血液検査	500円
肝炎ウイルス検査	40歳以上の男女で今までに検査を受けたことがない方 B型・C型ウイルス血液検査		600円
	B型ウイルスのみ		100円
	C型ウイルスのみ		500円
骨密度測定	年度末に40歳、45歳、50歳、55歳、60歳、65歳、70歳の女性の方 超音波検査 *ただし、対象年齢外の女性の方（80歳未満）でも右記費用にて受診可能		400円 *対象年齢外の方 1,404円

※胃がんハイリスク検査とは…血液検査で、胃の粘膜の状態を調べる検査です。

胃がんの90%以上は、ヘリコバクター・ピロリ菌に感染し、萎縮性胃炎が引き起こされたことによるものです。ピロリ菌の有無を調べる「ヘリコバクター・ピロリ菌抗体検査（HP検査）」と胃粘膜の萎縮の進行を調べる「ペプシノゲン検査（PG検査）」を併用して実施し、胃がんのリスクを判定します。

● 託児の日を設けました（ママ健診） ●

子育て中のママが健診を受けている間、お子さんをお預かりいたします。

お預かりするお子さんは0歳～未就学児までです。ママ健診は女性のみの日で**10月7日（土）及び11月9日（木）**に実施します。必ず**事前にご予約ください**。

託児中に必要な物（オムツや水分等）は各自お持ちください。**持参する物には必ずお名前をお書きください**。

※託児を希望しない方（女性）も健診を受診できます。

※特定健診は、国民健康保険以外の保険者に加入している方の扶養で、受診券をお持ちの方も受診することができます。

※65歳以上の方は特定健診と後期高齢者健診を個別検診で受診することもできます（実施医療機関は別表をご覧ください）。

※子宮頸がん検診は個別検診（木村婦人科医院かクララクリニック）でも受診することができます。

※上の表の年齢は**平成30年3月31日（平成29年度末）時点の年齢**となりますが、後期高齢者健診のみ健診当日の年齢（満年齢）となります。

※町民税非課税世帯の方及び生活保護受給世帯の方は無料になりますので、必ず健診申し込み時にお伝えください。該当しなかった場合は、後日連絡いたします。

ご不明な点がございましたら、下記までお問い合わせください。

問 合 せ

健康福祉課健康増進係

☎81-1885

【平成29年度 集団健診日程表】

年 月 日	曜	会 場	特定・後期高齢者・胃・肺・大腸・子宮・乳・ 前立腺・肝炎・骨密度	
			男性が受診できる日	女性が受診できる日
29年 5月22日	月	羽生田集落センター	○	○
5月26日	金	保健福祉センター	○	○
5月31日	水	保健福祉センター	○	○
6月 1日	木	保健福祉センター		○
6月 5日	月	南犬飼地区公民館分館	○	○
6月10日	土	保健福祉センター	○	○
6月12日	月	南犬飼地区公民館分館	○	○
6月20日	火	保健福祉センター	○	○
6月22日	木	保健福祉センター		○
6月25日	日	保健福祉センター	○	○
6月26日	月	保健福祉センター		○
7月 5日	水	城址公園ホール(中央公民館)	○	○
7月11日	火	保健福祉センター	○	○
7月13日	木	稲葉地区公民館	○	○
7月21日	金	保健福祉センター		○
7月22日	土	保健福祉センター	○	○
8月 7日	月	南犬飼地区公民館分館	○	○
9月 7日	木	保健福祉センター	○	○
9月 8日	金	保健福祉センター		○
9月14日	木	城址公園ホール(中央公民館)	○	○
9月25日	月	南犬飼地区公民館分館	○	○
9月27日	水	保健福祉センター		○
10月 7日	土	保健福祉センター		○(託児有り)
10月16日	月	南犬飼地区公民館分館	○	○
10月24日	火	保健福祉センター	○	○
11月 9日	木	保健福祉センター		○(託児有り)
11月15日	水	保健福祉センター	○	○
11月27日	月	保健福祉センター	○	○

※男女とも受診できる日、女性のみ受診できる日(女性の日)があります。

〈個別健診実施機関〉

医療機関名	所在地	電話番号
荒川内科クリニック	壬生町大字安塚 1184-10	86-0501
石田消化器科・内科クリニック	壬生町大字壬生丁 259-7	82-7877
大久保クリニック	壬生町落合 3-4-7	81-0880
大橋内科クリニック	壬生町大字福和田 1003-1	82-8522
小倉医院	壬生町通町 10-5	82-0057
おもちゃのまち内科クリニック	壬生町幸町 2-11-2	86-1517
グリーンクリニック	壬生町緑町 3-9-15	86-3966
小林内科クリニック	壬生町大字安塚 793-1	86-8039
佐藤医院	壬生町大字安塚 1944-1	86-0123
島田医院	壬生町大字安塚 2008-1	86-0011
陣内医院	壬生町本丸 1-7-10	82-0242
高橋とおるクリニック	壬生町寿町 5-3	25-5881
にしやま内科クリニック	壬生町大字安塚 765-15	86-6000
はしもとクリニック	壬生町駅東町 5-6	21-7300
福井セントラルクリニック	壬生町おもちゃのまち 2-4-8	86-6624
前原医院	壬生町中央町 3-21	82-0141
松本内科医院	壬生町中央町 6-37	82-2002

子育て支援センター

Bばあちゃん Gじいちゃん M育メンパパ 教室

活動紹介

24時間育児、家事、仕事に追われているママ・パパたちにとって、ばあちゃん、じいちゃんからの応援はありがたいものです。そして、ばあちゃん、じいちゃんにとっても、孫と一緒に活動はかけがえのないものです。ご家族皆様さんでご利用ください。詳細はひよこだより、お知らせ版でご確認をお願いします。問合せは子育て支援センター☎(82)3309 までご連絡ください。

ベビーマッサージ (平日・土曜日月2回)



木工教室 (6月17日予定)



親子ピクス教室 (4・6・9・11月予定)



縁日ごっこ (7月29日予定)



バルーン教室 (8月26日・1月13日予定)



ハイハイレース (月1回)



あそびの講習会 (6月2日予定)



「孫育て今と昔」の講習会 (7月15日予定)



壬生町まちなか新規出店促進事業補助金のご案内

1 事業概要

空き店舗等を活用した店舗を開業しようとする者に対し、必要な経費の一部を補助することにより、魅力ある町並みをつくり、まちなかの賑わいを再生することで地域経済の活性化を図る。

2 空き店舗の要件

3月以上事業の用に供されていない店舗で、地上1階にあるもの。

ただし、同一建物に住宅部分を有する場合は、住宅部分と店舗部分が明確に分離できるもの又は店舗を目的とした賃借できる既存の建物

3 補助対象者

次の要件を全て満たすものとする。

- (1) 空き店舗等を自ら使用して事業を行うこと。
- (2) 出店する地域において、商店会が組織されているときは、その会に加盟すること。
- (3) 住所地（法人等にあつては主たる事務所）において市区町村税を滞納していないこと。
- (4) 資格や許可を必要とする業種の場合、事業開始までに当該資格等を有すること。
- (5) 前条の対象地域内での移転でないこと。
- (6) 壬生町商工会の経営指導を受けていること。

4 対象区域

壬生町内の都市計画法第8条第1項第1号に基づく「近隣商業地域」とする。

※詳細につきましては、お問い合わせください。

5 補助対象事業

次の要件を全て満たすものとする。

- (1) 開業後2年以上継続して行う予定であるもの
- (2) 小売業、飲食業又はサービス業（事業所を除く。）

などのうち、まちなかの賑わいづくりに資すると町長が認めるもの

- (3) 事業を行うにあたり、必要な許可を受けている又は受けられる見込みであるもの

6 補助内容

(1) 改装費

【補助内容】

- ・店舗の改装及び設備に要する費用（当該店舗において行う事業に必要な範囲内のものに限る。）
- ・住宅部分を有する物件では、住宅部分と店舗部分を明確に区分するための工事に要する費用

【補助率等】

補助対象経費の2分の1（上限100万円）

(2) 家賃

【補助内容】

- ・店舗等の賃借に要する費用（店舗兼用住宅である場合は、店舗及び住宅の面積に応じて賃借料を按分して算出するものとする。敷金、礼金その他これらに類するものを除く。）

【補助率等】

営業開始の日から12か月分の家賃の2分の1（月額5万円を上限）

7 提出書類

- (1) 事業計画書（様式第1号）
- (2) 収支予算書（様式第2号）
- (3) 市区町村税の完納証明書
- (4) 店舗位置図、店舗平面図、改装前写真
- (5) 事業計画に関する意見書（様式第3号）
- (6) その他町長が必要と認める書類

問合せ

商工観光課 ☎81-1844



平成29年工業統計調査を実施します

6月1日調査日

前回までと調査期日が変わりました

経済産業省・栃木県・壬生町

<http://www.meti.go.jp/statistics/tyo/kougyo/>

◆調査の目的

この調査は、我が国の工業の実態を明らかにし、産業政策・中小企業政策など、国や地方公共団体の行政施策のための基礎資料とすることを目的としています。

◆調査の期日

平成29年6月1日現在で実施します。

◆調査の対象

日本標準産業分類に掲げる「大分類E—製造業」に属する事業所が対象です。

調査をお願いする事業所には、5月中旬以降に調査員がお伺いしますので、ご回答をお願いします。

◆調査事項

従業者数、現金給与総額、製造品出荷額、原材料使用額などを記入していただきます。

◆この調査は報告の義務があります

「統計法」では、基幹統計調査を受ける人には報告の義務を、また、調査を実施する関係者には調査によって知ったことを他に漏らしてはならない義務を規定しています。さらに、これに違反したときには罰則が定められています。

■壬生町役場商工観光課統計係
☎81-1846

記入の仕方についてのお問合せは、コールセンターまで!!

経済産業省 工業統計調査コールセンター

【受付時間】午前9時～午後7時（土日・祝日を除く）

【電話】0120-805-071

平成29年地価公示価格 ～土地の標準地価格を公表～

3月22日付けで、平成29年地価公示価格が公表されましたので、壬生町の内容についてお知らせします。

地価公示は、地価公示法（昭和44年法律第49号）に基づき、昭和45年から実施しているもので、正常な土地の価格を国土交通省鑑定委員会が公示し、一般の土地の取引価格に対して指標を与えるとともに、不動産鑑定評価の規準や公共事業用地の取得価格算定の規準とされる等により、適正な地価の形成に寄与することを目的としています。

- 価格判定基準日 …… 1月1日
- 調査地点の名称 …… 標準地
- 調査地点数 …… 町内12地点
- 公表日 …… 平成29年3月22日（官報）
- 標準地の価格 …… 1平方メートル当たりの価格

住 宅 地		
	大字壬生丁字六美217番60	39,900円（前年比：-1.0%）
	大師町829番3外〔大師町15-32〕	36,500円（前年比：-0.8%）
	いずみ町619番45〔いずみ町8-19〕	42,100円（前年比：-1.2%）
	幸町2丁目3402番51〔幸町2-20-10〕	44,300円（前年比：-0.7%）
	大字安塚字西南原875番16	36,600円（前年比：-1.1%）
	駅東町511番3〔駅東町24-5〕	38,100円（前年比：-0.8%）
	本丸2丁目1564番4〔本丸2-13-15〕	33,700円（前年比：-1.2%）
	落合2丁目9番4〔落合2-9-5〕	38,200円（前年比：-1.3%）

商 業 地	緑町2丁目1058番126〔緑町2-15-18〕	46,900円（前年比：-1.9%）

調整区域内宅地	大字壬生甲字車塚3453番1外	14,500円（前年比：-0.7%）
	大字上稲葉字上町244番	15,800円（前年比：-0.6%）
	大字安塚字西原2389番11外	14,500円（前年比：0.0%）

※ 関係図書の閲覧は、役場総合政策課でおこなっています。

また、栃木県内の内容は、栃木県のホームページをご覧ください。

・栃木県ホームページ <http://www.pref.tochigi.lg.jp/> より

トップページの「テーマから探す」「くらし・環境」「土地」→「地価」→「地価公示結果」

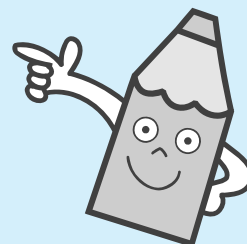

問合せ 総合政策課企画調整係
TEL：81-1813 FAX：82-8262
e-mail：sougo@town.mibu.tochigi.jp

「第2次壬生町男女共同参画プラン(案)」に対するパブリックコメント実施結果について

「第2次壬生町男女共同参画プラン(案)」について意見を募集したところ、貴重なご意見をいただきありがとうございます。ご意見の概要と町の考え方を下記のとおり公表いたします。

受付人数	意見等の件数
2名	4件

■意見募集の概要

(1) 閲覧方法

- 1) 壬生町公式ウェブサイト
- 2) 文書閲覧
 - ・壬生町教育委員会生涯学習課社会教育係
 - ・稲葉出張所、南犬飼出張所

(2) 募集出期間

- ・平成29年2月28日(火)から平成29年3月29日(水)まで

(3) 意見提出方法

- ・郵便、ファックス、電子メール、生涯学習課へ直接書面による提出

■意見の概要と意見に対する町の対応・考え方について

No.	ご意見の概要	対 応	考 え 方
1	今後、町内小中学校において、封建時代の遺産である男尊女卑を払拭するためにも、さらなる「徹底した人権教育の繰り返し授業」を提案します。	ご意見として参考にさせていただきます。	各学校の目指す児童像、生徒像を設定し、学校の課題に基づき、育てたい資質・能力を定め、全教育活動を通して人権教育を行っております。
2	性教育における避妊や性交のあり方等について、「教えないでも分かる」的な大人の身勝手な態度では、乳児等の遺棄致死が後を絶たないのではないかと。	ご意見として参考にさせていただきます。	現在、中学3年生の保健の授業において、「性感染症・エイズの予防」で扱っております。
3	「性犯罪」の被害者が相談しやすい仕組みづくりや無理解による2次被害の防止のため、講習会を開催してほしい。	ご意見として参考にさせていただきます。	性暴力被害者相談窓口「とちエール」の周知に努めております。また、男女共同参画推進講座等での講演の実施を検討しています。
4	「性的マイノリティ」について、周囲の正しい理解や現状を知り、理解することが大切ではないかと。	ご意見として参考にさせていただきます。	正しい理解のため、人権教育の一環として教員向けの研修会は、県等の主催で実施しております。一般向けの講座等も開催されておりますので、講座等の周知に努めてまいります。

2017年度、年間催し物のご案内

鮮烈のデビューから5年。更なる成長を遂げる類い希なる才能。

牛田 智大 ピアノ・リサイタル

10月15日 午後1:30開場 全指定席:2,000円
日(日) 午後2:00開演 ●6月8日(木)発売



牛田智大(ピアノ)

牛田 智大:1999年いわき生まれ。父親の転勤に伴い、生後すぐ上海に移り6歳まで滞在。3歳よりピアノを始め、5歳で第2回上海市琴童幼儿鋼琴電視大賽年中の部第1位受賞。8歳より5年連続でショパン国際ピアノコンクールin ASIAで1位受賞。2012年(12歳)、第16回浜松国際ピアノアカデミー・コンクールにて最年少1位受賞。3月、日本人ピアニストとして最年少(12歳)でユニバーサルよりCDデビュー。2015年「愛の喜び」に続き、2016年「展覧会の絵」はレコード芸術で特選盤に選ばれている。

2014年9月には初の海外公演を行い、台湾の高雄市交響楽団と共演。2015年6～7月にはプラトニョフ指揮ロシア・ナショナル管弦楽団日本公演、2016年10月小林研一郎指揮ハンガリー国立フィルハーモニー管弦楽団日本公演のソリストを務め、絶賛を博す。今迄に陳融泰、鄭曙星、金子勝子の各氏に師事。現在、モスクワ音楽院ジュニア・カレッジに在籍。ユーリ・スレサレフ、ウラディミール・オフチニコフ他の各氏に師事。

壬生町民の歌 制定35周年記念コンサート

伊勢 正三&イルカ ～二人の物語～

11月25日 午後4:30開場 全指定席:5,000円
日(土) 午後5:00開演 ●7月13日(木)発売



伊勢 正三



イルカ

伊勢正三:大分県出身。シンガーソングライター&ギタリスト。1970年代に「かぐや姫」「風」という人気グループのメンバーとして活躍。1980年にはソロとして、武道館コンサート等も成功させるが、その後の活動は控える。1993年、本格的に再始動。かつて8枚のアルバムでチャート1位を記録したその楽曲は、様々なアーティストにカバーされ、時を経た今もお多くの支持を受けている。現在はソロのLIVE、他のアーティストとのコラボレーション、コンサートプロデュース等、幅広く活動している。

イルカ:東京生まれ。女子美術大学に在学中からフォークグループを結成し、74年ソロデビュー。翌75年『なごり雪』が大ヒットしシンガーとしての地位を確立する。78年長男「冬馬」を出産後2年間休業、その後活動を再開。女性アーティストとして最初の「武道館」コンサートを成功させ、45周年を越した現在も、毎年全国ツアーを続けている。又、絵本『ちいさな空』等やエッセイなど書籍も出版。2004年、IUCN国際自然保護連合 初代親善大使に就任。2010年4月より、女子美術大学、客員教授に就任。2012年より、着物のデザイン・手描き・染め、プロデュースを手掛けるなど活動の幅を広げて活躍している。

日本クラシック界を代表するヴァイオリニスト堀正文とN響トップメンバーが、ピアニスト原田英代をゲストに迎えて贈るコンサート。

堀 正文とNHK交響楽団トップメンバーによる室内楽演奏会

堀 正文(1stVl)、松田拓之(2ndVl)、佐々木亮(Vla)、銅銀久弥(Vc)、吉田 秀(Cbs)、ゲスト原田英代(Pf)

12月2日 午後1:30開場 全指定席:3,000円
日(土) 午後2:00開演 ●7月20日(木)発売



堀 正文(ヴァイオリン)



松田拓之(ヴァイオリン)



佐々木亮(ヴァイオリン)



銅銀久弥(チェロ)



吉田 秀(コントラバス)



原田英代(ピアノ)

堀正文(ヴァイオリン):5歳よりヴァイオリンをはじめ、京都市立堀川高校音楽科を経てドイツ・フライブルク音大へ留学。74年よりダルムシュタット国立歌劇場管の第1コンサートマスターに就任。79年9月NHK交響楽団にコンサートマスターとして入団。以来35年間の長きにわたり楽団を牽引し、2015年名誉コンサートマスターに就任。数多くのソロ・リサイタルや室内楽に幅広く活躍している。また、N響での功績に対して有馬賞を受賞。ジュネーブ国際コンクール、レオポルト・モーツァルト国際コンクール、シュポア国際コンクールの審査員を務め、桐朋学園大学で後進の指導にあたっている。

N響トップメンバーによるアンサンブル:日本クラシック界を代表するヴァイオリニスト「堀正文」を慕うN響メンバーが集まり、結成されたグループ。首席・次席クラスの精鋭メンバーによる演奏活動を全国各地で展開し、N響メンバーによるアンサンブルのなかでも、優秀な室内楽団体として、非常に高い評価を獲得している。「お話し」を交え、「名曲」を取り入れた構成は、堅苦しく思われがちな「クラシック音楽」がより身近に感じられると、来場者の幅広い支持を獲得し続けている。

原田英代(ピアノ):東京藝術大学、同大学院を経て、渡欧。1984年ジュネーブ国際音楽コンクール最高位、91年シューベルト国際ピアノコンクール第1位、93年第1回ラフマニノフ国際ピアノコンクールでは旧西側参加者の中で唯一入賞を果たす。

会場:城址公園ホール(壬生中央公民館) 〒321-0225 栃木県下都賀郡壬生町本丸1-8-33 主催:壬生町・壬生町教育委員会

お問合せ: 城址公園ホール TEL.0282(82)0108 時間/午前8:30～午後5:00 休館日/月曜、火曜午前、祝日

入場券
取扱所

- 城址公園ホール(壬生中央公民館): ☎0282(82)0108 午前9時/発売開始、午後1時~/電話予約受付
- イープラス <http://eplus.jp>
- 宇都宮市文化会館プレイガイド: ☎028-634-6244
- 小山市立文化センタープレイガイド: ☎0285-22-9552
- 栃木県総合文化センタープレイガイド: ☎028-643-1013
- 栃木市文化会館プレイガイド: ☎0282-23-5678

*公演日・出演者等に一部変更のある場合がございます。あらかじめご了承ください。
チケット取扱い時間につきましては、各取扱い所にお問い合わせください。

壬生町地域史料 デジタルアーカイブ公開

壬生町立図書館所蔵資料より、壬生町教育委員会が発行している壬生町に関する地域資料をデジタル化しました。高精細画像でご覧いただけるとともに、全文テキスト化のため、本文や解説の「キーワード検索」が可能です。調べものや皆様の生活に、ぜひご活用ください。

公開史料1 「壬生の歴史」

壬生町の歴史について、基本的な情報が知りたい場合は、こちらの地域史料をご覧ください。町内の小・中学生にも配布されている副読本です。分かりやすく書かれているので、お子さんから大人の方まで、幅広い世代の方々におすすめです。



『壬生の歴史』
壬生町史普及版 平成20年度改訂版
壬生の歴史編集委員会/編

村名	1864年の記録		1867年の記録	
	石高	戸数	石高	戸数
1 壬生本村	2121	3522		
2 藤井村				
3 下船塚				
4 上船塚				
5 現生田(はに)村				

p.95~96 壬生の村々

p.85~89 鳥居忠英の甲冑

p.44 慈覚大師・円仁

公開史料2 「文化財デジタルマップ・みぶの文化財」

「文化財デジタルマップ(CD-ROM版)」と冊子『みぶの文化財』より作成した壬生の文化財情報です。



左「文化財デジタルマップ (CD-ROM版)」
右『みぶの文化財』
壬生町立歴史民俗資料館文化財係/編

本文からマップへ!

マップから本文へ!

本文閲覧画面

文化財デジタルマップの画像

ご利用方法

インターネットで、いつでもどこでも無料でご覧いただけます!



【1】「壬生町立図書館」ホームページにあるバナーをクリックしてください。

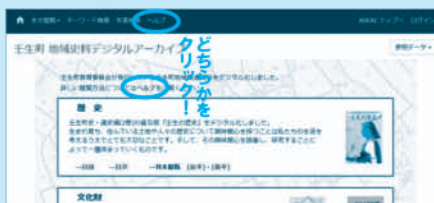

【2】「壬生町地域史料デジタルアーカイブ」トップページの「ヘルプ」を必ずご覧いただいたうえで、お楽しみください。



QRコードからもアクセスできるよ!



壬生町立図書館 (指定管理者:株式会社図書館流通センター)
ホームページ <http://www.library.mibu.tochigi.jp/> TEL 0282-82-8543
「壬生町地域史料デジタルアーカイブ」制作・運営: TRC-ADEAC 株式会社

◆公開されているコンテンツの一部は次の助成により制作しました。
公益財団法人図書館振興財団 平成28年度提案型助成
「壬生町立図書館 地域史料デジタルアーカイブ事業」



総合型地域スポーツクラブ

ゆうがおスポーツクラブ

教室参加者募集

チャレンジシェイプ教室 参加者募集

4月からの新しい教室「チャレンジシェイプ」です。バランスボール等を使いトレーニングを行う教室です。適正体重・基礎体力の向上を目指し、健康な身体作りをしましょう！

開催日時等

開催日	毎週水曜日
時間	19:00~20:30
場所	壬生町総合運動場武道館
指導者	神山裕子先生
参加料	会員1回400円
その他	室内用シューズ・タオル・飲み物は各自ご持参ください。

硬式テニス教室（一般） 参加者募集

硬式テニス（一般）の教室を下記のとおり開催します。
初心者から経験者までお気軽にご参加ください。

開催日時等

開催日	5月23日・30日 6月6日・13日・20日（火）
時間	19:00~21:00全5回
場所	壬生町総合運動場テニスコート（Fコート）
対象者	一般
参加料	会員1回200円 非会員1回400円

ジュニア野球教室 参加者募集

小学生対象の野球教室です。
初心者を対象に野球の基礎づくりを通じて運動神経向上、体力向上を目指し楽しみながら野球を学ぶ教室です。

開催日時等

開催日	5月12日（金）～（毎月第2・4金曜日）
時間	17:00~18:00
場所	壬生町総合運動場 Bグラウンド
指導者	甫坂茂樹先生
対象者	小学生
参加料	会員1回200円
その他	運動靴・タオル・飲み物は各自ご持参ください。

ミニバスケットボール教室 参加者募集

小学生対象のミニバスケットボール教室です。
「走る」「飛ぶ」「投げる」の基本動作を行うバスケットボールを通じ、基礎体力の向上を目指し楽しみながらバスケットボールを学ぶ教室です。

開催日時等

開催日	5月9日（火）～（毎週火曜日）
時間	17:00~18:00
場所	壬生東小学校体育館
指導者	坂田和男先生
対象者	小学生
参加料	会員1回200円
その他	室内用シューズ・タオル・飲み物は各自ご持参ください。

★ゆうがおスポーツクラブ会員になるには別途年会費・傷害保険料が必要となります。

★開催日時・場所等は都合により変更になる場合があります。 ★参加者は随時募集します。

申込み・問合せ

ゆうがおスポーツクラブ ☎51-6022

Eメールアドレス：yuugaosc@cc9.ne.jp

ホームページアドレス <http://www.cc9.ne.jp/~yuugaosc>

みぶ ビール祭り 2017

5.20 sat / 21 sun
11:00 ▶ 20:00

at 東武宇都宮線 おもちゃのまち駅
東口ロータリー

最新情報は特設サイトでチェック!!

みぶビール

検索



ご来場やお帰りの際は公共交通機関をご利用ください

お得な前売りチケット
販売協力店

有石村油店、ぶっくすさとう、割烹いしかわ
和食の店ふじた、ほかほか弁当おもちゃのまち店
洋品の店なかた、割烹山水亭
鳥春油店壬生、笑い酒処ぷよ、日本料理旬香

※2,000円の前売りチケットで、当日2,200円分の購入ができます。

主 催：みぶビール祭り実行委員会
共 催：壬生町商工会青年部・夢任隊
後 援：壬生町・壬生町観光協会・壬生町文化協会・壬生町商工会・獨協医科大学・おもちゃ団地協同組合・東武鉄道株式会社・宇都宮東武ホテルグランデ・壬生町金融団
協 力：おもちゃのまち東口商店会・おもちゃのまち商店会・睦コミュニティ
お問い合わせ先：みぶビールまつり実行委員会事務局 / 島田佳幸 080-1227-0316

夜 間 ・ 休 日 の 診 療 機 関

◆壬生町休日当番医 9:00~17:00

日付	病 院 名	自治会名	電話番号
5月14日	高橋とおるクリニック	至 宝 北	☎25-5881
5月21日	はしもとクリニック	駅 東 町	☎21-7300
5月28日	小林内科クリニック	上 長 田	☎86-8039
6月4日	松本内科医院	栄 町	☎82-2002
6月11日	佐藤医院	安 塚 1	☎86-0123
6月18日	島田医院	安 塚 2	☎86-0011

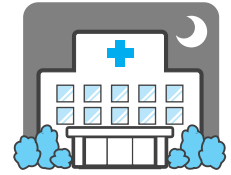

◆栃木地区急患センター 栃木市境町27-15 ☎22-8699

診療日時	平日（月～土曜日）	19:00～22:00 内科（小児を含む）のみ
	休日（日曜日）	内 科 9:00～21:00 外 科 9:00～17:00 小児科 18:00～21:00
	休日（祝日・年末年始）	内科（小児を含む）、外科 9:00～21:00

◆休日・夜間救急当番医

診療日時	日曜日 21:00～翌日9:00	とちぎメディカルセンターしもつけ 栃木市 ☎22-2551
	祝日 21:00～翌日9:00	獨協医科大学病院 壬生町 ☎87-2199

※受診する際は、事前に電話確認をしてお出かけください

わんぱく 公園の催し

☎86-5855

5月13日(土) 田植え
20日(土) サツマイモの苗植え
14日(日) わんぱくポイントウォーク
18日(木) 和紙ちぎり絵教室
21日(土) オリジナルマイカップorプレート
わんぱく公園感謝デー
27日(土) ふれあいイベント
こども飼育員になろう

6月3日(土) オオムラサキの放蝶会
ヤギのおさんぽタイム
4日(日) おはなしきかせて
10日(土) ジャガイモの収穫
県民クイズラリー

「みぶっ子心のきらめき表彰」の実施

趣旨

この度壬生町教育委員会では、小学校6年生を対象に「みぶっ子心のきらめき表彰」を実施し、賞状と記念品（クリスタルペーパーウエイト）を授与することになりました。この表彰は、児童一人一人に自分自身の良さや素晴らしさを再認識させることで、自己肯定感や自己有用感、存在感を高め、子供たちに自信を与えるとともに、健全に育成していくことをねらいとしています。

内容

- (1) 壬生町内の公立小学校に在籍する児童は、小学校6年生時に全員「みぶっ子心のきらめき表彰」を受賞します。
- (2) 受賞者には、賞状と記念品を贈呈します。
- (3) 表彰理由は、児童一人一人の持つ内面的な素晴らしさやそこから表出する素晴らしい行いと、小学校6年生時における保護者の提出資料を基に決定します。
- (4) 賞状と記念品は教育委員会事務局が準備し、町長又は代理者が所属小学校において直接授与します。

特徴

児童一人一人の持つ内面的な素晴らしさやそこから表出する素晴らしい行いを、保護者に見つけていただき、さらには毎日ことばにして伝えていただきます。その記録を基に、児童一人一人に合った表彰名を保護者に考えていただき、保護者の申請に基づき、町長名で表彰を行います。この取り組みにより、子供の良さを見つけ、その良さを伝える習慣を形成するとともに、子供達の自己肯定感や自己有用感、存在感、自信等を学校、家庭、行政が一体となって育んでいきたいと考えています。



5月10日～6月10日

5月



10	水	おっぱい相談(保健福祉センター) 10:00~11:30 地域支援活動(おもちゃ団地ゆうゆう館) 10:00~11:30 プチ工作(児童館) 15:00~16:30
11	木	なかよしルーム(にこにこコース) 1歳児(壬生町児童館) 10:00~11:00
12	金	
13	土	ベビーマッサージ(子育て支援センター) 10:30~11:30
14	日	
15	月	窓口業務時間延長日(本庁 住民課・税務課・子ども未来課・健康福祉課) 17:15~19:00
16	火	刃物砥ぎ(南犬飼出張所自転車庫) 9:00~13:00 なかよしルーム(きらきらコース) 2~3歳児(児童館) 10:00~11:00
17	水	なかよし相談(保健福祉センター) 9:30~12:00 地域支援活動(おもちゃ団地ゆうゆう館) 10:00~11:30 プチ工作(児童館) 15:00~16:30
18	木	なかよしルーム(にこにこコース) 1歳児(児童館) 10:00~11:00 人権・行政相談(稲葉地区公民館) 13:30~16:00 ベビーマッサージ(保健福祉センター) 10:00~12:00
19	金	離乳食教室(保健福祉センター) 10:00~11:30 マミータイム(児童館) 10:00~12:00
20	土	ハイハイレース(子育て支援センター) 10:30~11:30
21	日	
22	月	窓口業務時間延長日(本庁 住民課・税務課・子ども未来課・健康福祉課) 17:15~19:00 集団健診(羽生田集落センター) 8:30~10:30 ベビーマッサージ(子育て支援センター) 14:30~16:00
23	火	なかよしルーム(きらきらコース) 2~3歳児(児童館) 10:00~11:00
24	水	メタボ予防教室(保健福祉センター) 9:30~11:30 プチ工作(児童館) 15:00~16:30
25	木	ベビーチャピールーム(子育て支援センター) 9:30~11:30 ベビーチャピールーム(子育て支援センター) 13:30~15:30 なかよしルーム(にこにこコース) 1歳児(児童館) 10:00~11:00
26	金	集団健診(保健福祉センター) 8:30~10:30 第51回壬生町さつき展示会(城址公園ホール)(28日まで) 9:00~17:00 チャピールーム(子育て支援センター) 9:30~11:30 チャピールーム(子育て支援センター) 13:30~15:30
27	土	ベビーチャピールーム(子育て支援センター) 9:30~12:00
28	日	
29	月	窓口業務時間延長日(本庁 住民課・税務課・子ども未来課・健康福祉課) 17:15~19:00
30	火	4・5月分上下水道料金口座振替日(町内金融機関)
31	水	集団健診(保健福祉センター) 8:30~10:30 プチ工作(児童館) 15:00~16:30

6月



1	木	集団健診(女性の日)(保健福祉センター) 8:30~10:30 人権特設相談(保健福祉センター) 13:30~16:00
2	金	じゃれつきあそび講習会(子育て支援センター) 10:00~10:30
3	土	親子ピクス(保健福祉センター) 10:00~12:00
4	日	
5	月	窓口業務時間延長日(本庁 住民課・税務課・子ども未来課・健康福祉課) 17:15~19:00 集団健診(南犬飼地区公民館 分館) 8:30~10:30
6	火	おはなしマラソン(保健福祉センター) 10:00~11:30 なかよしルーム合同(おはなしマラソン)(保健福祉センター) 10:00~11:30
7	水	ベビーマッサージ(子育て支援センター) 14:30~16:00 プチ工作(児童館) 15:00~16:30
8	木	
9	金	
10	土	集団健診(保健福祉センター) 8:30~10:30 ベビーチャピールーム(子育て支援センター) 9:00~12:00

乳幼児健診

場 所 保健福祉センター
問 合 せ こども未来課母子保健係 81-1887

5月

16日(火) 10か月児健診 13:15 ~ 13:45
23日(火) 1歳6か月児健診 13:00 ~ 13:45
30日(火) 3歳児健診 13:00 ~ 13:45

6月

6日(火) 4か月児健診 13:15 ~ 13:45

図書館からのお知らせ

移動図書館(BM)6月の日程

13日(火)	壬生東小学校	13:00~15:00
14日(水)	藤井小学校	13:00~14:00
15日(木)	睦小学校	13:00~15:00
16日(金)	稲葉小学校	13:00~14:00
22日(木)	羽生田小学校	13:00~14:00
27日(火)	壬生北小学校	13:00~14:00
28日(水)	安塚小学校	13:00~15:00
30日(金)	おもちゃのまち (なかつ洋品店駐車場)	14:00~16:00

※なお、天候や行事の都合により上記日程、時間が変更になることがありますので、ご了承ください。

○おはなし会6月の日程

図書館では、スタッフ・ボランティアによる子ども向けの読み聞かせを開催しております。

・おはなしひろば

6月3日(土)・10日(土)・17日(土)・24日(土) 14:00~14:45

・親子おはなし会

(3・4・5才向け) 6月10日(土) 11:00~11:30

(0・1・2才向け) 6月15日(木) 11:00~11:30

《共通事項》

・会 場 図書館2階 児童室

◎問 合 せ 町立図書館 ☎82-8543

心配ごと特別相談(弁護士相談) ～相談無料～

○相談日時 6月8日(木) 10:00~12:00

○会 場 町保健福祉センター

○対 象 町内在住者 5名(先着順)

なお、同一の内容の相談は1回限りです。

◎申込・問合せ

6月5日(月) 8:30~ 電話申込受付

(福) 壬生町社会福祉協議会

☎82-7899

5月の 納税等

・軽自動車税(全期)

納期限 5月31日(水)

しののめ花まつり開催



壬生町の春の風物詩、「しののめ花まつり」が東雲公園を会場に4月1日から9日までの9日間開催されました。

壬生町文化協会歌謡部をはじめ、民謡民舞やフラダンス、キャラクターやSCチアーズによるダンスパフォーマンスなど多くの催しが行われ、ステージ前には、一目見ようと多くの人が集まりました。

また、蘭学仲通り周辺のお店で1,000円以上のお買いものレシートを持って、しののめ花まつり会場に来ていただいた方に、粗品がプレゼントされる特別イベントも開催され、会場外の商店会も華やぎました。

今年は、「道の駅みぶ」みぶハイウエパーク・みらい館での「花よりうまいものフェスタ」、壬生町おもちゃ博物館での「おも博サクラフェスタ」との3会場連携の「壬生町花フェスタ」が開催され、壬生町全体の春を満喫したまつりとなりました。



東雲公園



おも博サクラフェスタ



蘭学通り周辺商店との販わり連携イベント

壬生町DC (デスティネーションキャンペーン) 実行委員会の設立

壬生町では、町、議会、観光協会、商工会などから構成される壬生町DC (デスティネーションキャンペーン) 実行委員会が、3月21日(火)に設立されました。デスティネーションキャンペーンとは、JRグループ6社と地域が協働で取り組む国内最大規模の観光キャンペーンです。栃木県では、「本物の出会い栃木 デスティネーションキャンペーン」として、平成30年4月から6月に開催され、平成29年4月から6月がプレデスティネーションキャンペーンとなっております。平成11年に開催された「やすらぎの栃木路」から19年振りの開催となります。

壬生町DC実行委員会では、観光協会のホームページリニューアルや新たな観光パンフレットの作成、休憩所協力認定事業など、本キャンペーンを契機に様々な観光誘客事業に取り組んでまいります。



「本物の出会い栃木」は、ハイタッチがシンボルです。

本物の
出会い
栃木



みんなの広場

わが家のアイドル



あかいし 赤石さくらちゃん (H28.5.3生)
りょうま 凌馬くん (H27.1.3生)
(安塚一)



あべゆうが 阿部雄楽くん(H27.5.23生)
(幸町二丁目)



さいとうやまと 齋藤大和くん(H26.5.17生)
(上新町)

寄附

以下の方より、社会福祉に役立ててほしいと寄附がありました。

南犬飼カラオケ愛好会 様…………… 19,915円
ストロベリー代表 石川弘子様 …… 3,000円

次号は7月生まれのアイドルを募集します。

- 【締 切】6月1日(木)
- 【必要事項】氏名(ふりがな) (複数のアイドルが写っている場合はそれぞれ分かるように明記してください)、保護者名、生年月日、住所、電話番号
- 【申込方法】町公式ウェブサイトの、わが家のアイドル送信フォーム <http://www.town.mibu.tochigi.jp/idol/> から申込みできます。役場総合政策課、稲葉・南犬飼出張所、子育て支援センターでも受付けています。
- 【申 込 先】総合政策課情報広報係 〒321-0292 壬生町通町12-22 Eメールアドレス sougo@town.mibu.tochigi.jp
- 【備 考】写真は掲載後、原則お返しできませんのでご了承ください。また、町子育てサイトのトップページにもお写真を掲載いたします。

