

広報

みず

[KOHO-MIBU]

2017
JULY
7月号
No.698



みぶブランド商品、受賞！！

○有限会社 天志古商店 「五年味噌のだいこん一本漬」

【日本ギフト大賞】都道府県賞・栃木 受賞

(主催：日本ギフト大賞選考委員会)

「日本ギフト大賞」は、日本の贈り物文化をさらに豊かなものにしようと、全国各地の魅力的な贈り物をたたえる賞になります。独自性や日本らしさを感じさせる贈り物などを表彰する「日本ギフト大賞」は2015年にスタートし、今年で3回目。2017年栃木ギフトの頂点になりました。

有限会社天志古商店 住所：壬生町上稲葉1761-3
☎82-0101
HP：http://www.teshiko.co.jp/



五年味噌のだいこん一本漬



(南)天志古商店 大場専務

○株式会社 すが野 「ごはんにかけるごぼうと昆布」

【よしもと47シュフラン】金賞 受賞

(主催：吉本興業)

「よしもと47シュフラン」は、全国47都道府県の主婦が「人にオススメしたい！」といった‘いいもの’を主婦目線で取りそろえ、一般投票やよしもと芸人などがご当地商品を試食選考し、選出した賞になります。「ごはんにかけるごぼうと昆布」は、推薦商品11,789品の中から選ばれ、金賞を受賞されました。

株式会社 すが野 住所：壬生町壬生甲3127
☎：82-0074
HP:http://www.sugano-foods.co.jp



ごはんにかける
ごぼうと昆布



中央：(株)すが野 菅野専務

みぶブランド‘2社3品が認定’

○認定品 就労支援施設むつみの森 「生いちごジャム」(フランス料理音羽シェフ監修)
「いちごジャム」

戸崎農園株式会社

「戸崎農園の有機石焼きいも」

○認定期間 平成29年5月15日～平成33年3月31日



5月の審査を経て、新たに2社の魅力あふれる3品が町の認定となりました！

6月1日(木)役場にて、みぶブランド認定証授与式が行われ、各社の代表者たちが出席し、小菅一弥町長から認定証が手渡されました。全部でみぶブランドの数は、13社25品となりました。



左から：就労支援施設むつみの森 様、小菅町長、櫻井会長、戸崎農園株式会社 様



左から：認定品の「いちごジャム」「生いちごジャム」「戸崎農園の有機石焼きいも」

○就労支援むつみの森
壬生丁232-3 ☎82-6174

○戸崎農園
壬生丁59-1 ☎82-0224

◎問合せ：みぶブランド推進協議会 (壬生町役場 商工観光課) ☎81-1844 FAX:82-1107

目次

- 2 みぶブランド特集
- 4 平成29年度「行政協力委員」が決まりました
- 7 まちトピ
- 9 第4回連携婚活バスツアー
- 10 催し・相談
- 14 募集
- 17 お知らせ
- 22 壬生町職員採用試験案内
- 23 もしものときの指定避難場所
- 27 7月は障害基礎年金等受給者「所得状況届」の提出月です
- 36 八坂祭、ふるさとまつりのご案内
- 39 第7回チャリティー交流会
- 42 第6回壬生町ゆうがおマラソン大会

表紙写真：児童館のなかよしルーム「ふれあい遊び」の様子です。歌に合わせて初めて会ったお友達と「よろしくね。」の握手。今日からぼくたちお友達だよ。

みぶブランド 募集！

今年度も、テーマを「壬生らしさ」とし、平成30年3月まで、通年で募集します。

審査は、7月・11月・3月を予定。あなたの逸品とともに、壬生町の良さを発信します。魅力ある品物をお待ちしています！！
詳しい募集要項は、みぶブランドウェブサイトをご覧ください。

<http://www.town-mibu.com/mibu-brand/>

平成26年度
認定品



- 「みぶこよみ」カレンダー（メディアユウ出版販売有限公司）
- さとのほちみつ（島田養蜂園）
- ピンホールカメラ：みぶサンゴ（株式会社 シャラン）
- 壬生城大名最中（なからい菓子店）
- 大師塩羊羹（なからい菓子店）
- 和太鼓（小野崎彌八商店）
- 有機ほししも（戸崎農園株式会社）
- 野菜としいたけの匠カレー（株式会社 北研）
- 野菜としいたけの匠カレー「極」（株式会社 北研）
- しいたけ栽培キット（株式会社 北研）

平成27年度
認定品



- ぶっかけおかず生姜（株式会社 すが野）
- 山椒入りおかずごぼう（株式会社 すが野）
- 田舎らっきょう（株式会社 すが野）
- オソバチップス（そば菓子工房 casico）
- そば粉のマフィン（そば菓子工房 casico）
- 五年味噌のだいこん一本漬（有限会社 天志古商店）
- たまり味噌・一年仕込（有限会社 天志古商店）
- 安塚のいわねさん（株式会社 松屋和菓子店）

平成28年度
認定品



- 「ごはんにかけるごぼうと昆布醤油漬け(刻み)」(株式会社 すが野)
- にがり木綿 極旨：木綿豆腐(有限会社 玉田豆腐店)
- 三代目國光作「大ざるとうふ」：ざる豆腐(有限会社 玉田豆腐店)
- 三代目國光作「手揚げあぶらあげ」(有限会社 玉田豆腐店)

壬生町ならではの逸品づくりプロジェクト始動

みぶブランド推進協議会では、平成29年度事業でブランド認定の新たな取り組み、“逸品づくりプロジェクト”を実施します。

平成29年度
第1弾事業

「壬生町産の山田錦で 日本酒造り」

近年、壬生町内でも酒米を作付する農家が増えてきたことから、町産の酒米で壬生町ならではの地酒を造り、新たなブランド品で、町の知名度アップと産業の振興を図ります。

- ・酒米作付面積 37 a
- ・醸造予定量 1,300 l（4合瓶で約1,800本）
- ・販売開始予定 平成30年3月

プロジェクトメンバー

- | | |
|--------------|-------------|
| 酒米（山田錦）づくり | 鈴木理夫さん（下稲葉） |
| 日本酒醸造 | 飯沼銘醸株式会社 |
| 統括プロデュース・販売 | 有限会社増田屋本店 |
| 酒粕によるスイーツづくり | ケーキハウスヒガノ |

酒米田植えの実施

日時／5月13日(土)
酒米苗の田植えを実施しました



平成29年度 自治会長名簿 (敬称略)

コード	自治会名	氏名	コード	自治会名	氏名
1	下表町	大山 登	42	駅東	阿部 功
2	中表町	早乙女 誠	43	至宝町南	松本 典
3	下横町	池田 康	44	県営壬生住宅	フアルク オマル
4	今井	福田 恵美子	50	釜ヶ淵	福田 一広
5	上表町	山縣 博司	51	原坪	田邊 昇
6	東下台	長 利男	52	鹿島	梁島 昭一
7	城東町	三上 博史	53	下馬木(稲葉)	片柳 憲三
8	舟町	市川 貴男	54	下町	阿久津 錦壽
9	栄町	名坂 秀夫	55	上町	遠山 武治
10	仲通町	榎井 哲雄	56	本郷	折原 好
11	上通町	白久 久雄	57	本松	小倉 憲夫
12	三好町	鈴木 重弥	58	西原	石川 説男
13	旭町	伊澤 広美	59	中央	荒川 正一
14	万町	増山 芳徳	60	北原	杉山 朝生
15	上新町	荒川 敏夫	61	台宿	神永 春夫
16	下馬木	中村 茂	62	下坪	清水 春夫
17	西高野	細井 寛	63	東原	川瀬 清
18	城内	荒川 克己	64	鯉沼	鈴木 良一
19	城南	鈴木 正勝	65	福和田	大橋 富美義
20	馬場	阿久津 武	70	北小林	大垣 忠弘
21	原宿	黒川 修一	71	安塚一	安納 三郎
22	田向稲荷内	湯澤 孝治	72	安塚二	大木 祥市
23	上坪	熊倉 孝夫	73	上長田	中川 幸雄
24	前宿坪	寺内 光男	74	上田	桑川 武正
25	台坪	山川 誠一	75	中泉	佐藤 榮一
26	星の宮	板橋 壽	76	助谷	桑川 守久
27	至宝町北	長井 孝治	77	助谷原	神永 龍美
28	六美町北部	大西 良雄	78	落合	須永 明男
29	ひばりヶ丘	小沼 信子	79	国谷中央	宮本 宣吉
30	緑町一丁目	細内 正	80	国谷新田	吉葉 敏明
31	緑町二丁目	藤井 貴子	82	緑町三丁目	山根 賢二
32	幸町一丁目	押久保俊明	83	緑町四丁目	亀田 由一
33	幸町二丁目	三浦 専治	84	あけぼの	林 弘
34	幸町三丁目	伊藤 未吉	85	安塚三	櫻井 芳夫
35	幸町四丁目	加藤 政道	86	安塚南部	寺内 房男
36	おもちゃのまち	松岡 健一	87	若草	稲見 博信
37	いずみ	田口 英二	88	国谷本田	渡辺 政人
38	六美町南部	篠崎 三郎	89	安塚中央	橋本 秀次
39	車塚	粕尾 健吉	90	虹の杜	上野 晃
40	六美町中央	高橋 充男	91	国谷南	尾崎 菊男
41	下台団地	大垣 昭子			

平成29年度「町行政協力委員」が決まりました

5月19日、城址公園ホール・中ホールにおいて平成29年度の「壬生町行政協力委員会議」及び「壬生町自治会連合会定期総会」が行われました。

行政協力委員会議においては、小菅町長から町内81名の自治会長を代表して、東下台自治会の会長へ委嘱状が交付された後、町の関係各課から委員の皆様へ各種事業の協力依頼及び連絡事項等の説明がありました。

説明のあった案件は、左記のとおりでした。

- 自主防災組織の結成及び防災士養成事業補助金について《総務課》
- 「広報みぶ」の発行回数ならびに発行日の変更につ

いて《総合政策課》

● 高齢者見守りネットワーク・要援護者調査について《健康福祉課》

《健康福祉課》

● 自治会公民館建設に関する補助、青少年健全育成地域懇談会の開催支援について 等《生涯学習課》

一方、自治会連合会定期総会では、28年度事業報告、収支決算報告及び会計監査報告のあと、29年度事業計画案や収支予算案、そして役員改選案等について審議され、それぞれ原案どおり承認されました。新しい役員は下記のとおりです。

平成29年度自治会連合会新役員(敬称略)

- ◆ 会長 大西 良雄 (六美町北部)
- ◆ 副会長 山縣 博司 (上表町)
- ◆ 理事 池田 康 (安塚二)
- ◆ 監事 大木 祥市 (重塚)
- ◆ 会計 押久保俊明 (幸町二丁目)
- ◆ 山根 賢二 (緑町三丁目)
- ◆ 長 利男 (東下台)
- ◆ 榎井 哲雄 (仲通町)
- ◆ 鈴木 重弥 (三好町)
- ◆ 鈴木 正勝 (城南)
- ◆ 寺内 光男 (前宿坪)
- ◆ 長井 孝治 (至宝町北)
- ◆ 高橋 充男 (六美町中央)
- ◆ 押久保俊明 (幸町二丁目)
- ◆ 加藤 政道 (幸町四丁目)
- ◆ 山根 賢二 (緑町三丁目)



前六美町中央自治会長 山崎 氏

感謝状贈呈者

- ◆ 前城東町自治会長 栗原 浩 様
- ◆ 前六美町中央自治会長 山崎 哲郎 様
- ◆ 元県営壬生住宅自治会長 高山 博 様

また、3年以上の長きにわたり自治会長を務め、地域の皆様と行政のパイプ役として大いに活躍され、28年度で自治会長を退任された3名の方に対し、その功績を称え、小菅町長と大西会長から感謝状と記念品が贈呈されました。

- ◆ 稲見 博信 (若草)
- ◆ 片柳 憲三 (下馬木稲葉)
- ◆ 清水 春夫 (下坪)
- ◆ 桑川 守久 (前谷)
- ◆ 安納 三郎 (安塚二)
- ◆ 上野 晃 (虹の杜)
- ◆ 宮本 宣吉 (国谷中央)

クラブ版



発行：壬生町教育委員会事務局生涯学習課
〒321-0292 壬生町通町12-22
TEL 0282-81-1873 / FAX 0282-82-0935
E-mail : gakusyu@town.mibu.tochigi.jp

JLC 通信

「第1回 ふるふるMibuJLCバルーンアート講習会」を実施しました！

5月20日(土)生涯学習館(講堂)において、「ふるふるMibuJLCバルーンアート講習会」を開催しました。当日は、ふるふるMibuJLC会員13名(専門学校生1名、高校生6名、中学生6名)が参加しました。当日は、ボランティア講師をお招きいたしまして1時間の講習会を行いました。参加した会員の大半が初めてバルーンアートに挑戦するようでしたが、1時間の講習を経て簡単な動物(犬、キリン、ウサギ)を作れるほどに上達しました。講師の方には準備から指導まで至れり尽くせりのご対応大変お世話になりました。ありがとうございました。



「第7回チャリティー交流会蘭学のまち“みぶ”」に向けた企画会議を実施しました！

5月20日(土)生涯学習館(講堂)において、「第7回チャリティー交流会蘭学のまち“みぶ”」に向けた企画会議を開催しました。会長の後藤明花音さんが議長となり、昨年度より出店を開始したチャリティー交流会について出店内容の話し合いを行いました。昨年度はお好み焼きとコーヒーの販売を行いましたが、今年度は会議の結果、焼きそばとかき氷の販売を行うことになりました。当日の販売に向けて、事前の焼きそば作りの練習会と来場者に無料プレゼントを行うバルーンアートの講習会(第2回)を7月15日(土)に実施する予定です。



保護者・地域の皆さんへ

これからも中学生及び青少年の地域活動への参画に向けた取り組みにご協力をお願いします。



壬生町教育委員会ホームページでもふるふるMibuJLCによる地域活動の情報を発信しています

壬生町教育委員会生涯学習課

検索

地元と共に まごころサービス

鈴木自動車販売グループ

ロータスクラブ壬生車検センター

鈴木自動車販売株式会社

壬生町安塚1170-6
TEL:(86)0798
FAX:(86)0903

新車・中古車販売 くるま市店

スズキ販売壬生

壬生町安塚793-18
TEL:(86)3188
FAX:(86)3172

オートサービス安塚給油所

スタンドスズキ

壬生町安塚874-3
TEL:(86)0368
FAX:(86)0368

サイクル&モーターショップ

鈴木輪業

壬生町安塚1935
TEL:(86)0012
FAX:(86)0903

フリーダイヤル 0120-12-0798

壬生町体育協会

スポーツ大会で活躍した選手・地域スポーツの発展貢献者を表彰

壬生町体育協会（松本幸三会長）は、5月16日（火）に開催した総会において、平成28年度の大会で活躍した選手、長年役員として体育協会の発展に貢献された方々、地域スポーツの発展に功績があった方を表彰しました。表彰された方々は、次のとおりです。



体育協会表彰者名簿（平成28年度内実績に基づく）

氏名	大会名称
小口 英之	第71回国民体育大会 自転車監督
小口 加奈絵	第71回国民体育大会 自転車
鶴見 利光	第71回国民体育大会 馬術監督
鶴見 汐花	第71回国民体育大会 馬術
石原 治樹	第46回関東クラブハンドボール選手権大会 第36回全国クラブハンドボール選手権大会
齋藤 隼佑	第71回国民体育大会 レスリング 2016年度全日本ジュニアレスリング選手権大会 平成28年度全日本学生レスリング選手権大会 平成28年度全日本大学レスリンググレコローマンスタイル選手権大会 平成28年度東日本学生レスリング秋季新人選手権大会 平成28年度全日本レスリング選手権大会
佐藤 里菜	第66回関東高等学校女子ソフトボール大会 第71回国民体育大会関東ブロック大会ソフトボール競技
高山 恵里子	平成28年度関東6・9人制バレーボールクラブカップ男女選手権大会 平成28年度全日本6人制バレーボールクラブカップ女子選手権大会
辻 風華	第66回関東高等学校女子ソフトボール大会 第47回東日本高等学校女子ソフトボール大会

氏名	大会名称
人見 紗生	第66回関東高等学校女子ソフトボール大会 第47回東日本高等学校女子ソフトボール大会
三好 雄也	平成28年度全国高等学校総合体育大会ソフトテニス競技大会 第67回全国高等学校ソフトテニス選手権大会
山根 大地	第71回国民体育大会 ウエイトリフティング 第49回関東高等学校ウエイトリフティング競技大会 平成28年度全国高等学校総合体育大会ウエイトリフティング競技大会 第60回関東ウエイトリフティング選手権大会 第37回全日本ジュニアウエイトリフティング選手権大会 第32回関東高等学校ウエイトリフティング競技選抜大会
大塚 亜美	第71回国民体育大会 レスリング

体育協会の発展に貢献

氏名	役職等（貢献年度）
柳沢 健一	壬生町体育協会理事（32年）
井上 洋一	壬生町体育協会理事（14年）
大橋 有巳	壬生町体育協会理事（18年）

地域スポーツの発展に功績

氏名	役職等
相澤 直紀	壬生町駅伝チーム監督（H25～H28）

道路愛護功労者表彰

六美町北部自治会と緑町三丁目自治会に道路愛護功労者知事感謝状

5月16日（火）、栃木県公館で開催された栃木県道路河川愛護連合会総会において、六美町北部自治会と緑町三丁目自治会に道路愛護功労者知事感謝状が贈呈されました。

この表彰は、栃木県と栃木県道路河川愛護連合会が実施しているもので、道路愛護活動に功労のあった団体や個人に贈られるものです。

両団体とも、永年にわたり地域内町道で花の植付、除草活動等の道路愛護活動を定期的に行い、積極的に道路美化活動に取り組んでいる功績が評価されました。

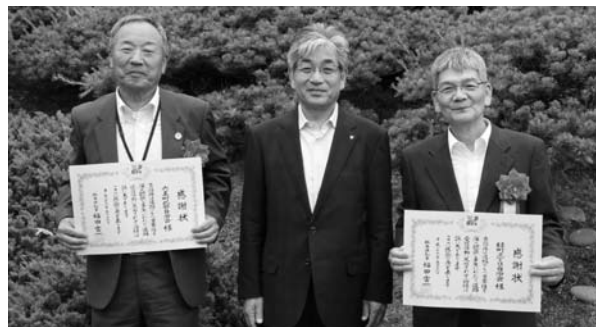

写真左から、六美町北部自治会長 大西良雄さん、小菅町長、緑町三丁目自治会長 山根賢二さん

【健康エクスプレス「チェック!!おしえてドクター」放送中】

今回の「健康エクスプレス」は病気のセルフチェックをする番組です。獨協医科大学病院の先生が症状から予防法まで解説します。

健康エクスプレス チェック!!おしえてドクター（毎週月曜日更新）

午後4時30分/午後7時30分（再放送あり）

※番組の放送時間は、都合により変更になる場合がございます



栃木ケーブルテレビ 0120-25-1819

地上デジタル 11ch リモコン番号 11

CC9ステーション 今後の取材・放送予定

内容	開催日	放送日
わくわくどきどき昆虫展	7/14（金）	7/14（金）
八坂祭（還御祭）	7/16（日）	7/18（火）

【CC9ステーション】毎週月曜～金曜 夕方6時更新
取材・放送の予定は予告なく変更の場合があります。予めご了承ください。



© 桜あおい

まちトピ



「おもちゃのまちバンダイミュージアム」 栃木県観光物産功労施設受賞

王 生町の「おもちゃのまちバンダイミュージアム」が、平成29年度栃木県観光物産功労施設として、5月29日(月)に栃木県観光物産協会から表彰されました。この表彰は、地域の観光振興に長く貢献した施設等が対象となるものです。「おもちゃのまちバンダイミュージアム」は、4つのテーマミュージアムで構成され、約3万5千点の中から厳選した玩具コレクションが展示されており、発明や工夫のすばらしさ、ものづくりの楽しさを伝える博物館として、本町の特色「おもちゃのまち」を全国に発信しております。

長年にわたり本町の観光振興に大きく貢献いただいた博物館として、壬生町観光協会長(小菅町長)が推薦をし、今回の受賞となりました。



ゴールデンウィーク みらい館まつり開催



5 月3日～5日の3日間、みぶハイウェイパークみらい館前広場において、来場者感謝祭である「ゴールデンウィークみらい館まつり」が開催されました。ステージでは、みぶ吹奏楽団の演奏や壬生町出身のかんびょう大使サトウヒロコさん、安納なおさんのステージのほか、きたかん音頭、ハワイアンダンス、バンド演奏などが行われ、広場では、地元や県内、茨城県、福島県のうまいものが販売され、3日間で約6万人を超える多くの来場者で賑わいました。



第51回さつき展示会開催

5 月26日(金)～5月28日(日)の3日間、城址公園ホール(中ホール)において、壬生町盆栽クラブ(会長 戸崎一三氏)主催の「第51回さつき展示会」が開催されました。会場には、丹精を込めて育て上げられた見事なさつきが80点展示され、華やかな雰囲気彩られました。今年は天候不順で花の開花が1週間程度遅かったため、展示会当日に合わせてるのが大変だったそうです。

知事賞には清水清壽さんが選ばれ、来賓からは多くの町民を楽しませ、さつきの普及更には芸術文化の推進にご尽力いただきたいと激励をうけていました。



医療法人社団友志会

石橋総合病院

〒329-0596 栃木県下野市下古山1丁目15-4 TEL 0285-53-1134

石橋総合病院が新体制でスタートして4か月が過ぎました。5月から透析室(23床)がオープンしました。地域医療を担う総合病院として、地域のみなさんのお役に立てるよう職員一同がんばりますのでよろしくお願い致します。

診療科：内科、神経内科、小児科、外科、整形外科、脳神経外科、皮膚科、泌尿器科、婦人科、眼科、耳鼻咽喉科、放射線科、リハビリテーション科、麻酔科

透析室(23床)がオープン



「COOL CHOICE とちぎ」共同宣言について



温暖化対策の一層の強化を図るため、平成29年5月22日(月)栃木県公館において、知事及び県内25全市町による「COOL CHOICE とちぎ」共同宣言を行いました。

これをキックオフとして、オールとちぎ体制で「COOL CHOICE とちぎ」県民運動を展開し、家庭部門を中心に温室効果ガス排出量の大幅削減を図っていきます。

また、5月23日(火)に下記のサイトを開設し、共同宣言について掲載しました。
COOL CHOICE とちぎ 総合サイトアドレス <http://coolchoicetochigi.jp/>

※「COOL CHOICE」とは

温室効果ガス排出量削減の目標達成のため、身近な生活の中で、未来のために、省エネ・低炭素型の「製品」、「サービス」、「行動」など、温暖化対策に資するあらゆる「賢い選択」を国民一人ひとりに促す取組

歴史民俗資料館だより

地域に眠る文化財シリーズ
壬生古墳群の謎18

『本学谷3号墳』

—川原石で造られた石の棺—

本年4月、羽生田地区において新たな古墳が発見されましたので紹介します。

羽生田地区から北の鹿沼地内の丘陵地帯にかけては、川原石で石の棺を造る独特の古墳が発見されています。現在までに下坪古墳群から5基、本学谷古墳群からは昭和40年代に2基が確認されています。

今回発見された石の棺は、本学谷3号墳と名付けられ発掘調査が行われました。

これまでに発見された石の棺は、ほとんどが棺全体を川原石で造っていましたが、今回発見された3号墳は、棺の両側の壁のみ川原石で造り、天井や床石などは板状の山石が使われている点が、これまでの棺とは大きく異なっています。

石の棺本体は、現在の畑の地下約40cmから発見されました。通常の古墳のように高く土を盛った墳丘や、墳丘の周囲に掘られた周溝は発見されませんでした。この点はこれまでに発見された石の棺と同様です。

石の棺の寸法は長さ1・8m、幅30cmと、写真のように一人一人が入るのがやっとの大きさです。



「石の棺」埋葬状況

棺の内部からは、人の頭部の一部が出土したのみです。同様の石の棺からは、鉄製の矢の先や刀などが出土していることから、埋葬される人物は屈強な武人かと考えられました。しかし今回の人骨の鑑定から、「成人男性の可能性があり、屈強な人物ではない」との解説がされています。そうすると、これら武人たちを統率していた支配階級の人物か、しかし支配者にふさわしい副葬品は一つも出土していません。

どのような人物が眠るのか、解明されるのはまた先のこととなります。

問合せ先

歴史民俗資料館

☎0282-82-8544

サッカー部員募集

- ★チーム名：ディベルティード壬生
県大会出場を目指して頑張っています。小山市のリーグ戦に参戦しています。
- ★活動日：毎週土曜日・日曜日・祝日の午前中
- ★ナイター練習：水曜日に月2回程度(南犬飼中学校)
- ★募集年齢：年長さんから6年生まで男女問わず
- ★ホームグラウンド：壬生北小学校 ★部費：2,000円/月
- ★連絡先：代表・コーチ/松本
日本サッカー協会公認C級コーチ
090-3043-8662
soccer8662@gmail.com



見学・体験を希望される方は、ご連絡の上、お気軽にお越しください

《お任せください》

皆様の暮らしを守ります

- 壬生町水道施設維持管理業務
- 壬生町清掃センター焼却設備運転管理業務

○日本下水道協会賛助会員 ○日本下水道処理施設管理業協会会員 ○東京商工会議所会員

セントラル工業株式会社

昭和49年2月設立 維持管理業全般 35年の実績

本社：〒150-0022 東京都渋谷区恵比寿南2-1-8 恵比須OTビル6階
栃木営業所：〒323-0807 栃木県小山市城東1-1-32-102

栃木暮らしに憧れた東京圏の女性がやってくる!



下野市・上三川町・壬生町
婚・KATSU
プロジェクト

下野市・上三川町・壬生町
第4回
連携婚活

バスツアー

Happy Encounter

2017.8.26(土)

【10:00~17:30】

(婚活・郷土セミナー 10:00~11:00予定)



KON-KATSU!
素敵な出会いが
待っている!

BBQ!
ブランドポーク
食べ比べ!

SWEET!
伊澤いちご園の
イタリアンジェラート!

真夏の婚活ツアー開催!

BBQ・ジェラートで盛り上がろう!

最後はひまわり畑で距離を縮めよう!

男性
参加者
募集!

事前に婚活・郷土セミナー実施!

婚活を知り尽くしたコーディネーターが
事前にセミナーを実施!
さらに、各地の知ってお得な情報も紹介!
東京圏から来た女性に地元をアピールしよう!

開催地: 壬生町城址公園ホール 予定
実施時間: 10:00~11:00 予定



グルメと絶景を楽しめるツアー!



■下野市: 三王山ふれあい公園(予定) ■ ■上三川町: かみのかわサンフラワー祭り ■
BBQ&ジェラートを堪能! 10万本のひまわり畑を散策!

募集要項

募集人数	男性21名
参加条件	20歳~45歳までの下野市・上三川町・壬生町に在住の方。 また、事前の「婚活・郷土セミナー」に参加できる方。
参加費	5,400円(税込)
応募方法	下記お問い合わせの電話番号または、 URL・メールアドレスからご応募ください。
応募締切	2017年8月15日(火) <small>※応募状況により前後する場合がございます。</small>
決定通知	抽選後、メールおよび郵送にて 当選のご連絡をさせていただきます。
集合場所	壬生町 城址公園ホール 壬生町本丸一丁目8番33号

※掲載の写真はイメージです。※時間・内容が一部変更になる場合がございますので予めご了承ください。
※着衣が汚れる可能性がございますのでご了承ください。※雨天時の場合、会場が変更になる場合がございます。
※皆様楽しんでいただけますよう、極力男女の人数差がでないよう設定しておりますので、キャンセルのないよう、
ご理解・ご協力をお願いいたします。

7/10月
受付開始

お申込み <http://www.konkatsu-renkei.com>

TEL 050-3651-5511 Mail mmaster@happiness-tour.com



催し・相談

人権相談・行政相談

毎月第3木曜日開催定期相談

「人権相談」

家庭生活や社会生活を営むうえで、自分の力では解決できない人権問題がございましたらお気軽にご相談ください。相談員は人権擁護委員です。

「行政相談」

医療保険、年金、道路など、行政についての苦情、要望等がございましたら、お気軽に定期相談をご利用ください。相談は定期的に開設しているほか、自宅でも随時受付しております。本町の行政相談員は次の方々です。

- ・相田喜久夫 氏 ☎(82) 0603
- ・桑川 元一 氏 ☎(86) 3869
- 定期相談日
7月20日(木) 保健福祉センター
午後1時30分～4時
- 8月17日(木) 稲葉地区公民館
午後1時30分～4時
- 9月21日(木) 南犬飼地区公民館
午後1時30分～4時

予約の必要はありませんが、お待たせしないために事前予約をお勧めいたします。(相談無料・秘密厳守)

◎問合せ

人権相談：生活環境課暮らし安心係
☎(81) 1826

行政相談：総合政策課情報広報係
☎(81) 1814

また、宇都宮地方事務局栃木支局において、毎週水・木曜日(祝休日を除く)午前9時30分～午後3時30分、人権擁護委員による常設相談が開設されています。
☎0570(003) 110

人権擁護委員による人権相談所を開設

人権擁護委員による「人権相談所」を下記のとおり開設しますので、お気軽にご相談ください。

相談内容は秘密が守られ、相談料は無料です。また、相談には法務大臣から委嘱を受けた人権擁護委員が応じます。

【人権相談所】

- 日時 8月7日(月)午前9時30分～正午
- 会場 壬生町役場ひばり館A会議室
- ◎問合せ 生活環境課暮らし

安心係 ☎(81) 1826

児童館からのお知らせ

■開館時間のお知らせ

- ・4月～9月 午前9時30分～午後6時
- ・夏休み期間(7月21日～8月31日)のみ 午前8時30分～午後6時
- ※利用者の原則は壬生町に住所がある児童とします。また夏季休業期間など利用人数が多い場合は入館者の数を調整することがあります。

☆マミータイム【キラキラドーム】

- 日時 7月14日(金)午前10時～正午
- 対象 就園児親子
- 費用 無料
- 持ち物 空のビン(蓋付きのもの)、ガチャガチャ等のフィギュア



- ◎申込 不要 時間内自由参加

☆世代間交流事業【むつみ北部あけぼの会】

- くおじいちゃんおばあちゃんと一緒にあそぼう
- 日時 7月15日(土)午後2時～4時
- ◎申込 不要

☆小学生教室【親子木工】

- 日時 7月28日(金)午前10時～正午
- 定員 10名
- 費用 500円
- ◎申込 受付中

☆小学生教室【埴輪づくり】

- 日時 8月4日(金)午前10時～正午
- 定員 15名
- 費用 100円
- ◎申込 7月4日より受付開始

☆小学生教室【バルーンアート】

- 日時 8月9日(水)午後1時30分～3時30分
- 定員 20名
- 費用 無料
- ◎申込 7月10日より受付開始

☆小学生教室【ガラスアート】

- 日時 8月24日(木)午前10時～正午
- 定員 10名
- 費用 500円
- ◎申込 7月24日より受付開始

※小学生教室の申し込みは、参加費を添えて直接児童館まで

で。定員になり次第締め切ります。

★児童館『夏まつり』参加者募集

- 日時 7月22日(土)午前9時30分～正午
- 受付 午前9時～9時20分
- 対象 1歳児～小学生
- 内容 ゲーム・お神輿など
- 参加費 100円
- ◎申込 参加費を添えて7月15日(土)まで
- ※キャンセルの返金は7月15日まで可

★【児童館まつり】子ども実行委員の募集

11月11日(土)開催予定の児童館まつりの企画・準備などを一緒に行う「子ども実行委員」を募集しています。お友達と一緒に参加して楽しい一日をプロデュースしてみませんか?

- 対象 小学4年生以上
- 募集人数 10名
- 内容 8月に3～4回打ち合わせ(2時間程度)を予定しています。
- ◎申込 7月25日(火)までに直接来館するか電話連絡でも可
- ◎問合せ 壬生町児童館 ☎(82) 7388

「敬老のつどい」
開催のお知らせ

町では、長寿をお祝いし、本町発展にご尽力をいただいた高齢者の皆様に感謝の意を表すため、77歳以上の方を対象に「敬老のつどい」を開催いたします。会場の収容人数の関係から、参加希望者を把握するため、各地区の民生委員・児童委員が参加希望調査を行います。ぜひご参加くださいますようお知らせいたします。

○日時 9月6日(水)

○内容

- ・開始式典 午前10時30分
- ・午前の部 円仁太鼓
- ・午後の部 ものまね歌謡ショー
- ・終了予定 午後2時30分

○会場 城址公園ホール

○調査期間 7月31日まで

○調査方法 訪問又は電話による聞き取り調査

○招待状 8月30日頃発送

○その他 当日は送迎バスを用意しますので、利用される方は乗車場所を確認され民生委員にお伝えください。

○問合せ 健康福祉課高齢福祉係 ☎(81)1830

平成29年度 第3回介護者サロンの開催について

家族を介護する方が、悩みや不安を安心して話をしたり、情報交換をする場として、介護者サロンを開催しております。

介護者の方同士で自分の体験について話し合い、励ましあい、親睦を深めることで、より良い介護をめざしていきませんか？

○活動内容

介護者サロンでは参加者の話を聞いたり、自分の体験を話したりしています。(自分から話をするのが苦手な方でも、話を聞く、情報をもらうことを目的に参加できます。)

また、壬生町職員、地域包括支援センター職員も出席しておりますので、介護サービスタについて悩みなどがございましたらお話しください。

※介護者サロンで話された内容を他に話すことはありません。

○開催日時 8月4日(金)

午前10時から11時45分まで

○開催場所 保健福祉センター

※参加を希望される方は、7月26日(水)までに左記のいずれかにお申込みください。

○申込・問合せ

・健康福祉課介護保険係

☎(81)1877

・町北地区地域包括支援センター ☎(86)3579

・町南地区地域包括支援センター ☎(82)2119

・町社会福祉協議会 ☎(82)7899

“日光戦場ヶ原の野生植物観察会”（「町民活動支援センター・みぶりん」主催事業）

植物案内人の山崎治行氏を講師として、野生植物の宝庫である日光戦場ヶ原周辺を散策します。是非この機会に、野生植物の魅力と日光の自然美を満喫してみませんか。

○日時 8月1日(火)午前9時～午後4時

○観察場所 日光戦場ヶ原

○集合場所及び時間 保健福祉センター駐車場(センター南側) 午前8時30分集合

9時出発(町有バス利用)

○募集定員 28名(先着順)

○参加費 800円(当日徴収)

○その他

・昼食、飲物、雨具等は各自持参して下さい。

・雨天の場合は、観察場所を施設等に変更します。

○申込 町民活動支援センター

・みぶりん窓口または電話

・FAX・Eメール(住所・氏名・電話番号を明記)

☎(21)8731 FAX(21)8732

Eメール

miuriri@bz04.plala.or.jp

※7月11日(火)午前10時から受付を開始します。

オレンジカフェ「福来(ふっく)」の開催について

認知症の方やその家族、地域住民の方々、専門職等の誰もが参加できる集いの場です。どなたでもお気軽にお越しください。お茶やコーヒーを飲みながら、ほっとひと息しませんか。

○開催日 7月25日(火)

(午前10時～正午)

○参加費 100円

○会場 しもつけ荘内 地域交流サロン

○問合せ

健康福祉課介護保険係

☎(81)1876、1877

壬生北地区地域包括支援センター ☎(86)3579

壬生南地区地域包括支援センター ☎(82)2119

傾聴ボランティアグループ

「きかせて」のメンバーが参加していただいた方のお話し相手をしていただけます。どなたでも参加できます。和やかな雰囲気の中で、お茶やコーヒーを飲みながら楽しいひと時を過ごしませんか？

○開催日 7月11日(火)

(午前10時～11時30分)

○参加費 無料

○会場 保健福祉センター

○問合せ 壬生町傾聴ボランティアグループ「きかせて」

☎(82)3902 佐藤方

町社会福祉協議会 ☎(82)7899

平成29年度「福祉・介護職スタート講座」開催のご案内

○目的 福祉・介護職未経験者や興味がある方、資格を持つていても経験が少ない方などを対象に、福祉・介護の仕事・職場について理解促進のための講座を開催します。

○対象者 福祉・介護職未経験者(興味がある方)、他分野からの転職を考えている方、資格を持っていても経験が少ない方

○会場 とちぎ福祉プラザ3階栃木県社協会議室

(〒320-8508 宇都宮市若草1-10-6)

○講座日時等

日 程	分 野	時 間
8月19日(土)	高齢分野	10時～12時
10月21日(土)		
12月9日(土)	障害分野	
2月10日(土)	高齢分野	

- 内容
 - ・講話(60分)
 - ・ふりかえり、懇談会(60分)
- 定員 各回20名(定員になり次第締め切ります)
- 参加費 無料
- 申込・問合せ 社会福祉法人 栃木県社会福祉協議会 福祉人材・研修センター 〒320-8508 宇都宮市若草1-10-6 とちぎ福祉プラザ3階
- ☎028(643)5622 FAX028(623)4963

精神障害サポーター教室

主に統合失調症について、正しい知識・新しい情報・対応方法などを学びます。

期/回	日 程	内 容	講師等予定
第1期	1 7月12日(水)	統合失調症と薬の基礎知識	朝日病院 朝日公彦院長
	2 8月10日(木)	精神保健福祉の変遷と家族や行政等周囲の対応	栃木県南健康福祉センター保健師 小山地区精神保健福祉会 家族
	3 9月14日(木)	当事者の体験から学ぶ社会資源・サービスについて	精神障がい当事者 管内市町保健師

- 時間 午後2時～4時
- 会場 栃木県庁小山庁舎4階大会議室(小山市犬塚3-1-1)

○対象 関心のある方どなたでも(本人・家族・支援者等含む)

(※要申込み。各回3日前までにお申込みください。)

○申込・問合せ 栃木県南健康福祉センター健康支援課 ☎0285(22)6192(平日午前9時～午後5時)

福祉・保育のお仕事就職フェア2017・夏

○目的 福祉及び保育の仕事に就きたい方を対象に、仕事内容や必要な資格、その取得方法などについて相談に応じるとともに、求人のある福祉・保育施設等の採用担当者とは個別相談の場を提供することで、福祉・保育人材の確保と就職活動の支援をすることを目的とする。

○内容

(1)福祉のお仕事就職支援セミナー(29日のみ)(午前10時30分～11時40分)

「福祉の未来の可能性と自分に合った職場の見つけ方」株式会社らしさ研究所 代表 門野友彦氏

(2)合同相談会 求人事業所の採用担当者との個別相談

(3)センター相談コーナー(合同相談会と同時開催)

センターの利用方法、保育の仕事や資格に関する相談 子育て中の求職者も参加できるよう、フェア開催時間に合わせ託児を実施します。

○主催 栃木県/宇都宮市(保育のみ)/栃木県社会福祉協議会 福祉人材・研修センター とちぎ保育士・保育所支援センター

○実施日

【福祉】7月29日(土)午前10時30分～午後4時

【保育】7月30日(日)午前10時30分～午後3時

○場所 とちぎ福祉プラザ1階多目的ホール、3階福祉研修室(宇都宮市若草1-10-6)

○対象(資格等) 福祉・保育職を希望する方(平成30年3月卒業予定の学生を含む。高校生は除く)

○参加費 無料

○定員 (1)福祉のお仕事就職支援セミナー 80名まで

(2)合同相談会 定員なし

※託児 15名程度

○申込

(1)福祉人材・研修センターへ電話またはFAXで申し込み

(2)申込みの必要なし

※託児 センターへ電話で申込み

○申込期間・締切

(1)定員になり次第締め切り 託児は開催日7日前まで

○問合せ 社会福祉法人栃木県社会福祉協議会福祉人材・研修センター/とちぎ保育士・保育所支援センター

☎028(643)5622 FAX028(623)4963 (宇都宮市若草1-10-6) ※障害者用トイレ・駐車場あり

第10回イングリッシュ・サマープログラム「まる1日英語で過ごそう!」

ALT(外国語指導助手)

とゲームや歌、お菓子作り等の活動を通じて、英語に触れられる機会を作り1日を過ごす体験に是非参加ください。

○日時 8月4日(金)午前9時30分集合(午後3時終了予定)

○場所 城址公園ホール(壬生中央公民館)中ホール

○実施内容 英語でゲームや歌、クッキング(簡単なお菓子作り)等を体験予定

○対象者 町内在住の小学校3・4・5・6学年児童

○参加費用 500円(材料

費等実費、傷害保険料等)

※当日集金

○用意する物 筆記用具、飲物(水筒等)、お弁当、動きやすい服装、エプロン、バンダナ(三角巾)、タオル等

○申込方法 町公式ウェブサイトから申込書をダウンロードして、町教育委員会に持参または、郵送、FAX等で申し込む。左記のメールアドレスから申し込み可。

○申込期間 7月3日(月)～7月21日(金)まで(郵送の場合、必着)

○申込・問合せ 学校教育課 〒3221-0292 壬生町通町12番22号

☎(81)1870 FAX(82)0935
Eメール kyokui@mbu.ed.jp

図書館からのお知らせ

☆夏のおはなし会「なつのおはなし」開催!

壬生町読み聞かせボランティア「アライグマの会」のみなさんによる、おはなし会です。大型絵本や紙芝居、手遊びなど、盛りだくさんの内容です。

○日時 7月23日(日)午後1時～2時

○場所 図書館2階児童室

○申込 申込みの必要はありません。直接、図書館までご来館ください。

☆お話しるば「夏休みフェア」開催!

壬生町朗読ボランティアグループ「ひばり」のみなさんによる、おはなし会です。読み聞かせや手遊びなど、楽しいプログラムがいっぱいです。

○日時 8月4日(金)午前10時30分～(幼児向け)午前11時30分(小学校低学年向け)

○場所 図書館2階児童室

○申込 申込みの必要はありません。直接、図書館までご来館ください。

☆「こわくいおはなし会」開催!
ちよつぷりこわくいおはなし会を開催します。暑い夏を図書館で、涼しく過ごしてみませんか?こわくいおはなしが好きな、勇気のあるみなさんのご参加を、お待ちしております。

○日時 8月5日(土)午後2時～3時

○場所 図書館2階会議室

○申込 申込みの必要はありません。直接、図書館までご来館ください。

☆夏休み「一日こども司書体験」

「一日司書」になって、図書館の仕事を経験し、仕事の楽しさを知ってみませんか。図書館が大好きな、小学生のみなさんのご参加をお待ちしています。

○日時 8月8日(火)・8月9日(水)午後1時～4時

○場所 壬生町立図書館

○対象 壬生町内の小学校4～6年生

○定員 1日4名まで

○内容 カウンターで本の貸出・返却、本のカバー貼りなど

○申込 7月15日(土)より、図書館カウンター、またはお電話にてお申込みください。定員になり次第、締め切らせていただきます。※より多くの方に体験していただきたいため、初めての方が優先となります。

☆夏休み工作教室「オリジナルうちわをつくろう☆」

うちの絵を自分で描いて、オリジナルのうちわを作ります。自分だけのうちわで、暑い夏を乗り切りましょう!みなさんのご参加をお待ちしています。

○日時 8月21日(月)午後2時～3時30分

○場所 図書館2階会議室

○定員 15名

○対象 小学生以下※保護者同伴は問いません。

○参加費 無料

○持ち物 クレヨン・色鉛筆・マジック等の色彩道具

○申込 7月22日(土)より、図書館カウンター、またはお電話にてお申込みください。定員になり次第、締め切らせていただきます。

○申込・問合せ 壬生町立図書館☎(82)8543

平成29年度生涯学習セミナー 第2回 名建築に触れる

東京大学本郷キャンパスと隣接する旧岩崎邸庭園に残る江戸時代の赤門から新国立競技場のデザイナー、隈研吾氏設計の現代建築に至る、様々な建築物について学びます。

①研修会
○日時 8月5日(土)午後1時30分～3時30分

○場所 生涯学習館1F講堂

○参加費用 1000円(ティータイムお茶菓子代)
②現地研修
○日時 9月7日(木)午前

8時45分～午後4時
○見学場所 東京大学(赤門、安田講堂ほか) 岩崎邸庭園(現地研修の詳細は、研修会の際にお知らせします。)

★ナビゲーター 鈴木節子(二級建築士)

○参加条件 ①研修会と②現地研修の両方に参加できること※②現地研修だけの参加はできません

○応募方法 7月24日(月)午前9時から電話申し込み

○募集定員 23名(先着順)

○主催 壬生町セミナースタッフ「みち」(壬生町教育委員会 委託事業)

○申込・問合せ 木村☎(86)2083

普通救命講習会(定期)開催について

○日時 7月15日(土)午前9時から正午まで
10月14日(土)午前9時から正午まで

平成30年1月20日(土)午前9時から正午まで

○開催場所 壬生消防署(壬生町大字国谷1036)

○内容 (1)救命手当ての必要性につい

いて

- (2)心肺蘇生法(実技)
- (3)AEDの使い方
- (4)その他

※講習は無料です。講習を受講するには申し込みが必要です。

◎申込・問合せ

石橋地区消防組合消防本部
警防課救急救助係

☎0285(53)6167
FAX0285(53)6174

働く人のメンタルヘルス相談のお知らせ

県では、県内4か所の労政事務所で「働く人のメンタルヘルス相談」を実施しています。職場でストレスやメンタルヘルス不調を抱えている方、そのご家族や上司・同僚の方からの相談に、産業カウンセラーが無料で応じます。

○相談形態 事前予約による面接/電話相談

○相談予約 相談予約の受付は、平日午前8時30分から午後5時15分までです。相談希望日の3日前までに相談を希望する労政事務所へご予約ください。

○相談場所・相談日

・宇都宮労政事務所 奇数月の第2金曜日 午後1時30分

〜4時30分

◎予約・問合せ ☎0288(6

26) 3053 (宇都宮市竹林町1030-2 県庁河内庁舎5階)

・小山労政事務所 偶数月の第2金曜日 午後1時30分〜4時30分

◎予約・問合せ ☎0285

(22) 4032 (小山市犬塚3-1-1 県庁小山庁舎3階)

・大田原労政事務所 偶数月の第3水曜日 午後1時30分〜4時30分

◎予約・問合せ ☎0287

(22) 4158 (大田原市中央1-9-9 県庁那須庁舎1階)

・足利労政事務所 奇数月の第3水曜日 午後1時30分〜4時30分

◎予約・問合せ ☎0284

(41) 1241 (足利市伊勢町4-19 県庁足利庁舎2階)

※相談日は変更になることがありますので、詳細は各労政事務所へお問合せ下さい。

よしみちカフェのご案内

獨協医科大学を拠点として、地域のお年寄り子どもたちが気軽に「よしみち」できるような場所です。地域コミュニティの活性化を目指して、

皆さんと学生・教員と一緒に楽器を弾いてみたり、楽しくからだをうごかしてみたり、季節ごとのイベントを楽しむためのグッズを作成したりしませんか?

○日時 7月20日(木)午後1

時開場 午後1時30分開始

○場所 獨協医科大学看護学部1階精神・地域臨床看護実習室

○対象 壬生町の高齢者、未就学児と保護者(事前の申し込みは不要です)

○内容 認知症予防体操を楽しもう!

○問合せ 獨協医科大学看護学部 種市ひろみ ☎(87)2489(内線5182)

下都賀地区視聴覚ライブラリー協議会主催16ミリ

映写機技術者養成講習会の開催について

町が無形民俗文化財の指定を受けている「藤井かんびょう音頭」を多くの町民の方に知っていただくことを目的に下記のとおり、発表会を開催いたします。

○日時 7月22日(土) 午後4時から カラオケ 午後6時から かんびょう音頭

※雨天決行

○場所 壬生町藤井「とちぎや」駐車場

※駐車場あります

○問合せ 「とちぎや」☎(82)2070

○内容 16ミリ映写機についての講習。学科と実技の講習を受講し、その後行う試験に合格した方には証明書が交付され、県や下都賀地区視聴覚ライブラリー協議会所有の16

ミリ映写機や16ミリフィルムが無料で借用できます。

○日時 8月6日(日)午前9

時30分〜午後5時(午前9時10分から受付)

○対象 特になし

○定員 20人(先着順)

○場所 栃本市栃木図書館(栃木市旭町12-2)

○費用 無料

○持ち物 筆記用具、昼食

○問合せ 下都賀地区視聴覚ライブラリー協議会事務局 栃本市生涯学習部生涯学習課 生涯学習係 ☎(21)2487

第4回 藤井かんびょう音頭保存会発表会の開催について

町が無形民俗文化財の指定を受けている「藤井かんびょう音頭」を多くの町民の方に知っていただくことを目的に下記のとおり、発表会を開催いたします。

○日時 7月22日(土) 午後4時から カラオケ 午後6時から かんびょう音頭

※雨天決行

○場所 壬生町藤井「とちぎや」駐車場

※駐車場あります

○問合せ 「とちぎや」☎(82)2070

募集

壬生町やすづか・すけが保育園民営化に伴う設置・運営法人を募集します

壬生町保育施設整備計画に基づき、壬生町やすづか保育園、すけが保育園の民営化事業に伴い、次のとおり設置・運営法人の募集を行います。

○応募資格 既存の社会福祉法人又は学校法人で、認可保育所、認可幼稚園、認可認定こども園を栃木県内で運営し、かつ法人の主たる事務所が栃木県内にある者となります。

○募集期間 7月3日(月)〜9月29日(金)

※応募方法の詳細については、町公式ウェブサイトを確認してください。応募する場合は、事前に担当まで電話でご連絡ください。

○問合せ こども未来課子育て支援係 ☎(81)1831



町営住宅入居者募集

住宅	棟	階数	家賃(円)	間取り	備考
下台団地 (壬生町駅 東町4-24)	2号棟	2階	15,800~ 23,500円	3K (54.9㎡)	駐車場は1世帯に 1台です。 給湯器・浴槽・風 呂釜はありません。 家賃はあくまで予 定外です。家賃算 定の結果この範囲 になります。家賃 のほかに共益費 がかかります。
	3号棟	2階	15,600~ 23,300円	3K (54.9㎡)	

家賃の金額は、最新の所得
によって決まります。

入居の際には、家賃2ヶ月
分の保証金と連帯保証人が必
要となります。連帯保証人は
壬生町に居住している方また
は県内に居住している親族の
方で1名です。

○申込 7月10日以降に建設
課住宅係で入居申込書を配布
します(土日祝日を除く)。
入居を希望される方は、入居
申込書に必要書類を添えて下
記の受付期間中に建設課住宅

係まで提出してください。
○受付期間 7月10日(月)~
21日(金) 午前8時30分~午
後5時(土日祝日を除く)

申込者多数の場合は抽選に
なります。抽選会は7月25日
(火)午前10時から予定して
おります。

入居資格など詳しい内容に
ついては配布する入居申込案
内をご覧ください。入居日は
8月8日以降になります(事
務手続きの都合により前後す
る可能性があります)。
○問合せ 建設課住宅係
☎(81)1849

北っ子児童クラブ

支援員募集

○募集人員 若干名

○勤務時間

平日 午後2時30分~6時
長期休み 午前8時~午後1
時 午後1時~4時

※シフト制。学校行事等によ
る変更あり

○勤務場所 北っ子児童クラ
ブ 壬生町大字北小林190
番地(壬生北小学校内)

○賃金内容 時給800円(交
通費、雇用保険なし)

○条件・資格 不問(大学、
短大生可)

保育園・幼稚園・学校等の勤

務経験や教員免許のある方歡
迎

○応募方法 電話連絡の上、
履歴書(写真添付)を児童ク
ラブへ提出

※履歴書は返却いたしません

○受付時間 午後2時30分~
6時

○選考方法 面接(面接予定
日は後日連絡)

○応募・問合せ 北っ子児童
クラブ☎(86)0266
壬生町大字北小林190番地
(壬生北小学校内)

平成29年度壬生町立学校
臨時職員(栄養士)募集

○勤務先及び募集人数 壬生
町立睦小学校 1名

○応募資格

・栄養士免許を有する方
・普通自動車運転免許を有す
る方

○職務内容 学校給食の献立
作成、食材発注、栄養相談等

○賃金等 時給1,000円、
通勤割増賃金(支給対象通勤
距離該当者)、社会保険加入

○勤務日・勤務時間 月曜日
~金曜日(学校授業日~夏期
休業及び冬期休業中は変動あ
り)実働7時間45分(※応
相談。勤務日数・時間につい

ては、希望によって対応いた
します)

○有給休暇等 有り

○任用期間 6ヵ月ごとに更
新有り

○試験日・試験会場 応募受
付後、改めて通知いたします。

○試験内容 面接試験

○提出書類

・申込書(壬生町教育委員会
事務局で配付及び町公式ウエ
ブサイトから印刷できます)

・市販の履歴書(写真貼付)

・運転免許証の写し
・栄養士免許の写し

○募集期間 随時(平日午前
8時30分から午後5時15分)

○提出及び問合せ

〒321-0292 壬生町
通町12番22号
学校教育課(壬生町役場内)
☎(81)1870

ゆうがおスポーツクラブ

ミニバスケットボール
スクール参加者募集

リンク栃木ブレックスのス
クールコーチによるミニバス
ケットボールスクールです。

初心者からミニバス経験者ま
でを対象に基礎体力の向上・
スキルアップを目的とし、ミ
ニバスケットボールの基本を
学びます。

○開催日 7月21日(金)

○時間

・受付 午後0時30分から
・教室 午後1時~3時

○集合場所 壬生町総合運動
場体育館

○指導者 リンク栃木ブレッ
クススクールコーチ

○参加料 会員1000円・非
会員2000円(保険料含む)

○募集人数 100名

○参加資格 町内及び近隣市
町在住小学生

☆ゆうがおスポーツクラブ会
員になるには別途年会費・傷
害保険料が必要となります。

※7月4日(火)より受付開始
します[受付~切7月15日(土)]

○申込・問合せ ゆうがおス
ポーツクラブ☎(51)6022

Eメール yuu@gaosc@cc9.ne.jp
http://www.cc9.ne.jp/~yuu

gaosc

ゆうがおスポーツクラブ

水泳教室参加者募集

ゆうがおスポーツクラブで
は次の日程にて水泳教室を開
催します。泳力によって段階
的に指導していきますので、
泳げないお子さんも参加して
いただけます。たくさんのお
友達をお待ちしています。

○開催日及び内容
7月26日(水)・水慣れくクロール
28日(金)・水慣れく背泳ぎ
8月1日(火)・水慣れく平泳ぎ
2日(水)・水慣れくバタフライ

○時間 午前10時～正午

○場所 壬生町黒川の里ふれあいプール 25mプール

○募集人数 40名

○参加資格 町内及び近隣市町在住小学生

○参加費 会員600円/回
非会員800円/回(プール入場料(400円/1日)・保険料含む)但し、ふれあいプールの無料券をお持ちの方はプール入場料(400円)がかかりません。

○持ち物 水着・スイムキャップ・ゴーグル・タオル

○申込方法 電話での申し込みが可能です。7月22日(土)までに事務局に申込書を提出してください。参加料は当日いただきます。

○注意事項
・原則、4日間参加としますが、そうでなくても参加できます。

・心臓病、皮膚病等で医師から水泳は不相当とされている方は、ご遠慮ください。

☆ゆうがおスポーツクラブ会員になるには別途年会費・傷害保険料が必要となります。※ゆうがおスポーツクラブ会員の方は7月4日(火)より受付開始します。

会員以外の方は7月10日(月)より受付開始となります。[受付切7月22日(土)]

○申込・問合せ ゆうがおスポーツクラブ ☎(51)6022 Eメール yuugaosc@cc9.ne.jp http://www.cc9.ne.jp/~yuugaosc

第7回壬生町町民ゴルフ大会参加者募集

○日時 8月8日(火)午前7時45分スタート(スタート30分前集合)

○会場 栃木ヶ丘ゴルフ倶楽部

○参加資格 壬生町に在住・在勤している方

○募集定員 120名

○募集費用
①プレー代 8,000円(当日支払・消費税込) (昼食+ドリンク付・パーティー費含、セルフプレー)

②参加料 1,000円(申込時にお支払いください)

○競技方法 ペリア方式(総合の部)、グロスの部(総合)

男子グロスの部、女子グロスの部、シニア(60歳以上)グロスの部、グラウンドシニア(70歳以上)グロスの部

○申込方法 7月1日(土)～22日(土)までに、町スポーツ振興課窓口、花見ヶ丘ゴルフセンターで申込書(住所・氏名・生年月日・電話番号)を記載し、参加料(1,000円)を納めてください。※電話による申込はできません。

○主催 壬生町ゴルフ連盟・町体育協会ゴルフ部

○申込 スポーツ振興課 ☎(82)2345 (総合運動場体育館内・第1月曜日休館)

花見ヶ丘ゴルフセンター ☎(27)2121

※受付時間午前8時30分～午後5時15分

第26回ゆうがおマラソン・ソフトボールinみぶ参加チーム募集

○日時 9月3日(日)午前7時30分～午後7時30分(1日のみ)《小雨決行》予備日9月10日(日)

○会場 壬生町総合運動場

○参加資格 町内在住または在勤のチーム(10名以上)(男女混合の場合は男子50歳以上のチーム)

○参加料 1チーム5,000円(児童・生徒チームは3,000円)

○参加申込 8月12日(土)までに、町ソフトボール協会事務局へお申し込みください。

○問合せ 町ソフトボール協会事務局 福田方 ☎(82)9678 携帯090(2439)1864

石橋地区消防組合消防職員募集

○採用予定職種
消防吏員(高等学校卒業程度)

○採用予定人員 5名程度

○受験資格
平成5年4月2日～平成12年4月1日までに生まれた方

※日本国籍を有し、地方公務員法第16条に規定する欠格条項に該当しない方
(欠格条項)
・成年被後見人または被保佐人(準禁治産者を含む)
・禁固以上の刑に処せられ、その執行を終わるまでの方またはその執行を受けることがなくなるまでの方
・石橋地区消防組合職員として懲戒免職の処分を受け、当該処分の日から2年を経過しない方
・日本国憲法またはその下に

成立した政府を暴力で破壊することを主張する政党その他の団体を結成し、またはこれに加入した方
※緊急時の災害招集に対応するため、管内(下野市・壬生町・上三川町)に居住できる方の応募を希望します。

○応募期間 7月3日(月)～8月4日(金)当日消印有効

受付時間 平日の午前9時～午後5時(郵送の場合は当日消印有効)

※申込書は、消防本部・石橋消防署・壬生消防署・上三川消防署窓口または、消防組合ホームページから取得してください。郵送で請求する場合は、返信用封筒(A4対応角2封筒に宛先を明記し120円切手を貼ったもの。)を同封し、封筒表に「試験案内請求」と朱書きして送付してください。

○第1次試験(日時・会場)
9月17日(日)

・教養試験：午前9時30分～白鷗大学本キャンパス(小山市)

・体力試験：午後2時～石橋地区消防組合消防本部

※第1次試験合格者に第2次試験の案内を通知します。

○問合せ 石橋地区消防組合

総務課 ☎ 0285(53)0509
<http://www/119-afd.or.jp/>

「若者求職者パウチャー事業」利用者募集

45歳未満の求職者（受講条件有）を対象に、民間職業訓練の受講費用の1/2（上限75,000円）を助成する若者求職者パウチャー事業の利用者を募集中です。

- 訓練コース 介護職員初任者研修、医療事務、簿記、クレーン、大型免許等
- ◎申込 平成30年3月31日までに直接または電話で ところぎジョブモール ☎ 028(623)3226

平成29年度第71回栃木県芸術祭文芸賞作品の募集について

平成29年度第71回栃木県芸術祭文芸賞の作品を下記のとおり募集します。

- 募集作品 創作、随筆、詩、短歌、俳句、川柳
- 応募資格 高校生以上の県内在住者・勤務（通学）者・文化団体に所属している者及び本県出身者で未発表の作品

- 応募料 2,000円（高校生は1,000円）
- 応募締切 7月21日（金）当日消印有効
- 募集要項の配布 城址公園ホール（壬生中央公民館）窓口、その他県文化協会、各市町文化行政主管課等で配布しております。
- ◎応募方法等 〒320-8530 宇都宮市本町1-8 栃木県総合文化センター内 栃木県文化協会事務局（☎ 028(643)5288）へ 郵送または持参してください。



平成28年中に家屋を新築等により取得された方へ

平成28年中に家屋を新築、増築及び改築により取得された方に対し、7月に不動産取得税が課税されます。

納税通知書がお手元に送付された方は、納期限7月31日（月）までに、最寄りの金融機関又は県税事務所窓口等にて

納税してください。
 御不明な点につきましては、栃木県税事務所にお問い合わせください。

- ◎問合せ 栃木県税事務所不動産取得税担当 ☎(23)3413

個人事業税の納税について

8月は、平成28年中に個人で事業を営まれていた方に、個人事業税が課税されます。

区分	事業の種別	税率
第一種事業	物品販売業、製造業、不動産貸付業 等	5%
第二種事業	畜産業、水産業、薪炭製造業	4%
第三種事業	医業、弁護士業、理美容業 等	5%
	あんま・はり・きゅう等の業 等	3%

納める額は、原則として所得金額から290万円を引いた額に上記の税率を乗じた金額となります。

一期分の納期限は8月31日（木）ですので、最寄りの金融機関等で納付してください。
 二期分の納付書は、11月上旬に発送となります。

口座振替による納税を希望される方は、今年度の二期分（11月）から御利用になれますので、お取引先の金融機関で手続きをお願いします。

- ◎問合せ 栃木県栃木県税事務所個人事業税担当 ☎(23)3414

コンビニ交付のご案内

平成28年10月1日からコンビニ交付が始まりました。平日窓口に来ることが難しい方は、お早めにマイナンバーカードを取得し、全国のコンビニ等で住民票の写しや印鑑登録証明書などが簡単に・短時間で取得することが出来るコンビニ交付をご利用ください。

※マイナンバーカードは申請から受取まで約1ヶ月かかりますのでお早めに申請してください。

なお、コンビニ交付開始に伴い、役場本庁に設置されている証明書自動交付機は3月31日をもって稼働を終了しました。ご利用の皆様には大変ご不便をおかけいたしますが、今後は直接窓口で申請いただくほか、マイナンバーカードによるコンビニ交付をご利用いただけますようよろしくお願いいたします。

- コンビニ交付取扱店舗 全国のセブンイレブン、ローソン、ファミリーマート、サークルKサンクス、ミニストップ 他
- コンビニ交付利用時間 午前6時30分～午後11時（12月29日～1月3日及びメンテナンス日を除く）
- 取扱証明書・手数料 住民票の写し、印鑑登録証明書、所得証明書 各1通200円
- ◎注意事項

- ・コンビニ交付サービス利用には暗証番号を設定したマイナンバーカードが必要です。
- ・コンビニ交付サービスは、

マイナンバーカードを受け取った日の翌日（ただし、土日祝日や時間外に受け取った場合は翌開庁日）から利用が可能となります。

・役場・各出張所窓口での印鑑登録証明書の申請には、コンビニ交付開始後も印鑑登録証が必要となりますので大切に保管してください。

◎問合せ 住民課 ☎(81) 1824

8月から、70歳以上の方の高額療養費の上限額が変わります。



高額療養費制度とは、ひと月に支払った医療費が高額になり、決められた上限額を超えた場合に、上限額を超えてお支払いいただいた分を払い戻す制度です。上限額は、個人もしくは世帯の所得に応じて決まっています。

8月から、70歳以上の方の上限額が下表のように変わります。

適用区分	平成29年7月まで		平成29年8月から	
	外来(個人ごと)	外来+入院(世帯ごと)	外来(個人ごと)	外来+入院(世帯ごと)
現役並み 課税所得145万円以上の方	44,400円	80,100円+(医療費-267,000円)×1%【多数回44,400円】	57,600円	80,100円+(医療費-267,000円)×1%【多数回44,400円】
一般 課税所得145万円未満の方	12,000円	44,400円	14,000円【年間上限14万4,000円】	57,600円【多数回44,400円】
住民税非課税世帯	8,000円	24,600円	8,000円	24,600円
		15,000円		15,000円
I 住民税非課税世帯(年金収入80万円以下など)				

※どの適用区分に該当するかは、後期高齢者医療被保険者証、後期高齢者高齡受給者証又は限度額認定証でご確認いただけます。
※過去12か月以内に3回以上、

上限額に達した場合は、4回目から「多数回」該当となり、上限額が下がります。

※国民健康保険及び後期高齢者医療制度にご加入の方は、高額療養費に該当する場合には、申請の案内通知が各保険者から届きます。

◎問合せ 住民課国保年金係 ☎(81) 1832

後期高齢者医療制度にご加入の皆様へ

○後期高齢者医療被保険者証が更新されます

現在お使いの後期高齢者医療被保険者証(保険証)の有効期限は7月31日までです。8月から使用する保険証は茶色の窓開き封筒に入れて7月下旬に郵送します。8月1日以降は今回お送りする新しい保険証を医療機関等の窓口にて提示して下さい。なお、現在お使いの被保険者証は、8月1日以降に住民課国保年金係または稲葉出張所、南犬飼出張所まで返却していただきますようお願いいたします。

○限度額適用・標準負担額減額認定証について
世帯の全員が住民税非課税

の場合は、診療を受ける際に『限度額適用・標準負担額減額認定証』を医療機関に提示することにより、医療費の支払いが一定額にとどまります。また、入院時の食事代が減額になります。

該当する方が交付を受ける場合は、住民課国保年金係または稲葉出張所・南犬飼出張所窓口で申請をしてください。

※認定証の発行には、世帯の全員の所得の申告が済んでいることが必要です。なお、過去に限度額適用・標準負担額減額認定証の交付を受けたことがあり、平成29年度の負担区分が低所得区分に該当する方については、認定証を、8月から使用する保険証と一緒に同封してお送りします。

ご不明の点がございましたら、下記までお問い合わせください。

◎問合せ 住民課国保年金係 ☎(81) 1836

児童手当の現況届はお済みですか？

児童手当の受給者は、毎年6月中旬に現況届を提出することとなります。対象者には6月中旬に通知及び用紙を

お送りいたしました。現況届に記入・押印し、配偶者氏名右側のチェック欄にレ点をご記入し、左記の添付書類を同封のうえ、返信用封筒でご返送くださいますようよろしくお願いいたします。

現況届の提出がない場合は、6月分以降の手当が差止となります。

○現況届に添付する書類

・受給者(宛名の方)の健康保険証のコピー→現況届の裏面に貼りつけてください。(国民健康保険の加入者は不要)
・今年壬生町に転入された方は、平成29年1月1日現在の住所地の児童手当所得証明書

・児童と別居中の方は別居監護申立書が必要になります。また、児童が町外に住んでいる場合は、児童の世帯全員の住民票も必要になります。

◎問合せ こども未来課子育て支援係 ☎(81) 1831



結核検診のお知らせ

○対象者 65歳以上で胸のレントゲン検査を受ける機会が無い方（町の集団健診等で肺がん検診を受診した方は対象外となります。）

○検診内容 胸のレントゲン間接撮影

○検診料金 無料

○日時及び会場
・8月17日（木）
午前10時～11時 稲葉地区公民館
午後1時30分～3時 壬生町役場
・8月18日（金）
午前10時～11時30分 保健福祉センター
午後1時30分～3時 南犬飼地区公民館

※対象者には、「受診票（ハガキ）」をお送りしますので、受診希望の方は当日会場にお持ち下さい。

※「受診票」が届かない方も、検診を希望する場合には受診票をお送りしますので、左記までお問い合わせ下さい。

※受診の際は、金具のないTシャツ等の着用をお勧めします。

※結果は、異常のある方のみ通知いたします。

◎問合せ 健康福祉課健康増進係 ☎(81) 1885

平成29年度「敬老金」支給のお知らせ

高齢者を対象に、健康と長寿のお祝いとして、毎年支給される敬老金につきまして、今年度は左記のとおりになりますのでお知らせいたします。

給付対象者は、8月1日現在、壬生町に住民登録のある方で、当該年度（平成29年4月1日～平成30年3月31日）に、左記の年齢の誕生日を迎える方となります。

○77歳に達する方
5,000円

○88歳に達する方
10,000円

給付対象者の生年月日の区分は左記のとおりです。

○77歳 昭和15年4月1日～昭和16年3月31日

○88歳 昭和4年4月1日～昭和5年3月31日

給付予定日は、左記のとおりとなります。

・口座振込は、8月31日（木）

※対象となる方には、後日通知いたします。

◎問合せ 健康福祉課高齢福祉係 ☎(81) 1830

お盆中のし尿くみ取りについて

左記の期間中、各社共くみ取りを実施いたしませんのでご確認願います。

○期間 8月11日（金）～16日（水）

○業者名 栃南産業（株）、（有）日興産業、（株）マルフジ産業

◎問合せ クリーンセンター ☎(82) 6739

民有林の立木伐採には届出が必要です

○届出の必要な森林とは？

「地域森林計画」の対象となつている民有林の立木伐採には、伐採本数に関わらず届出が必要です。

計画区域については役場農政課で確認できます。

○届出の時期は？

伐採開始の90日前から30日前までの間に提出してください。

郵送の場合は、到達日が届出

書の提出日となります。

○林地開発・保安林内の立木伐採等について

林地開発や保安林内の立木を伐採するときには、町長の許可を必要とする場合があります。

内容により届出の時期が異なりますので、森林伐採を検討する際は、事前にご相談ください。

○届出・問合せ 農政課農業振興係 ☎(81) 1840

毎月勤労統計調査特別調査へのごお願い

厚生労働省では、本年7月31日現在で、常用労働者を1～4人雇用している事業所を対象に、毎月勤労統計調査特別調査を実施します。この調査は、1～4人の常用労働者を雇用する小規模事業所における賃金、労働時間及び雇用の実態について全国及び都道府県別に明らかにすることを目的に実施しており、調査結果は、小規模事業所の実態を示す資料として最低賃金の改定審議等に使用されています。

調査対象となる事業所には、

8月から9月にかけて統計調査員が訪問し、調査事項についてお問い合わせして調査票を作成いたします。

調査票に書かれた内容は、「統計法」により厳しく秘密が守られます。また、統計以外の目的に用いることも固く禁じられています。ご多忙のこととは存じますが、調査の重要性をご理解いただき、調査にご回答いただきますようお願いいたします。

◎問合せ 商工観光課統計係 ☎(81) 1846



道路工事にご協力ください

道路工事を左記のとおり行います。工事期間中はご迷惑をおかけしますが、ご協力をお願いいたします。

○工事名 舗装修繕工事 一級町道15号線

○工事箇所 中央町地内



○工事期間 6月上旬～8月下旬頃

○工事名 道路改良工事 町道3-239号線
○工事箇所 藤井地内



○工事期間 6月上旬～9月中旬頃

○問合せ 建設課土木係
☎(81)1851

水道工事にご協力ください

水道工事を、下記の箇所で行います。工事期間中は、ご迷惑をおかけいたしますが、ご理解をお願いいたします。
○工事名 配水管布設工事

○場所・期間 大字上田地内 6月上旬から9月下旬まで



・大字国谷地内 6月上旬から9月中旬まで

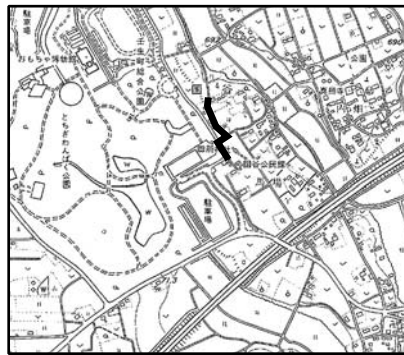

○問合せ 水道課工務係
☎(82)2260

下水道工事にご協力ください

下水道工事を、下記の箇所で行います。工事期間中は、

ご迷惑をおかけいたしますが、ご協力をお願いいたします。
○工事名 污水管布設工事
○場所・期間 おもちゃのまち2丁目地内 7月上旬から9月下旬まで

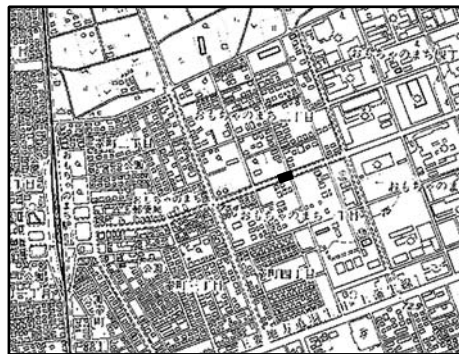

○問合せ 下水道課工務係
☎(81)1859

井戸水を使用している公共下水道使用者の方へお願い

井戸水のみの方または水道水と井戸水を併用して下水道を使用されている方は、ご家族の人数が変更になる際（転入、転出（長期にわたる転勤・遠隔地への入学・介護施設等への入所など）、出生、死亡など）には、すみやかに下水道課まで「公共下水道使用人

数届」を提出くださるようお願い致します。また、井戸水で下水道を使用される方は転入・転出の際には「公共下水道使用届（開始・休止）届」を提出くださるようお願い致します。

○井戸水使用者の下水道の使用量の算出のしかた

壬生町では、下水道使用料金を算定する際の基準となる下水道の使用量を、基本的に町の水道の使用水量としていますが、水道水以外の水（主に井戸水）を使用されている場合には、次の基準により使用量が認定されます。

①井戸水のみを使用している場合（1人につき1ヶ月6m³）

●例 4人家族の場合、6m³×4人＝24m³が1ヶ月の汚水量と認定されます。

②井戸水と水道水を併用している場合（1人につき1ヶ月4m³+水道使用水量）

●例 4人家族で水道使用量が10m³の場合、4m³×4人+10m³＝26m³が1ヶ月の汚水量と認定されます。
※下水道使用料は2ヶ月に一度の納付です。

※人員には0歳児も含まれます。

○問合せ 下水道課 ☎(81)1858

子ども向けの本を寄贈ください

南犬飼地区公民館内まちかど文庫の図書はすべて寄贈本で賄われています。

現在、子ども向けの本（児童書、絵本、紙芝居など）が不足しておりますので、皆様のご協力をお願いいたします。尚、ご協力して頂ける方は事前にご連絡ください。よろしくお願いいたします。

○問合せ まちかど文庫 ☎(86)4401

○受付時間 火・金曜日 午後1時～午後5時、土・日曜日 午前9時～午後5時

刃物研ぎのお知らせ

長い経験とキャリアの持ち主、元大工さんなどが技と心で研ぎます。

8月8日（火） 役場本庁西側駐車場

8月22日（火） 南犬飼出張所自転車置場

○時間 午前9時～午後1時
○料金 菜切り包丁300円・出刃400円・剪定ハサミ450円・刈込ハサミ、ナタ500円

※刃こぼれ、サビ落としは、割り増し1000円～2000円

◎問合せ (公社) 壬生町シルバー人材センター
 ☎(82) 4682 FAX(82) 4687

シルバー人材センター新規会員の入会説明会開催について

壬生町シルバー人材センターでは、新規会員の説明会を開催いたします。関心をお持ちの方は、説明会にぜひお越しください。

○入会資格

- ・壬生町にお住まいの、原則60歳以上の方
- ・健康で、働く意欲と能力のある方(特別な資格などは必要ありません)
- ・シルバー事業の趣旨を理解し、賛同する方

○日時 8月1日(火)午後1時～

○場所 壬生町シルバーワークプラザ 研修室

(大字壬生甲3844-2)

○説明会内容 入会資格説明・シルバー事業の趣旨説明・入会申込書の記入方法・質疑(約1時間程度)

◎問合せ (公社) 壬生町シルバー人材センター

☎(82) 4682 FAX(82) 4687

裁判所職員採用一般職試験(裁判所事務官、高卒者区分)のお知らせ

○受験資格 平成29年4月1日において高等学校卒業後2年以内の方及び平成30年3月31日までに高等学校を卒業する見込みの方(平成29年4月1日において中学校卒業後2年以上5年未満の方も受験可)

○受付期間

①インターネット申込み(専用アドレス
<http://www.shiken.courts.go.jp/>) 7月11日(火)～7月20日(木)(受信有効)

②郵送による申込み 7月11日(火)～7月14日(金)(7月14日消印有効)

○試験日 9月10日(日)

◎問合せ 宇都宮地方裁判所事務局総務課人事第一係 ☎028(333)0005

県立佐野高等学校附属中学校 学校説明会

○日時 8月6日(日)午前10時30分～正午(受付10時～)

○場所 佐野市文化会館

○対象 小学生・保護者など(小学生は保護者同伴)

○内容 教育内容・学校生活の概要、入学者選考・募集手

続きなど

◎問合せ 佐野高等学校附属中学校
 ☎0283(23)0161

荒天時の対応等はホームページを御覧ください。

無人ヘリコプターによる水稲共同防除のお知らせ

品質のよい米を生産するため、病害虫防除の目的で下記日程にて無人ヘリコプターによる農薬散布を実施します。

○実施日 7月19日(水)・20日(木)・21日(金)予定

(雨天、強風、濃霧の場合順延)

○実施場所 壬生町全域(赤札の立っている水田)

○実施時間 午前4時30分より午後1時頃まで

○使用農薬 アミスターレボNSE(普通物)

○散布方法 地上3メートル前後の高さで無人ヘリコプターにより散布します。

※ご協力をお願いします

・散布中は接近しないようにお願いします。

・自動車にかかった場合には水洗いをお願いします。

・散布近くの家屋では、散布中は窓を閉めておいてください。また、洗濯物は屋内に入

れてください。

大変ご迷惑をおかけしますがご協力お願いいたします。

◎問合せ 壬生地区共同防除協議会 下野農業協同組合 壬生地区営農経済センター
 ☎(82) 1103

都市計画の構想について説明会及び縦覧を実施します。

都市計画の構想について、皆様のご意見を伺うために、説明会及び縦覧を実施します。なお、この都市計画の構想についてご意見のある方は、縦覧期間中、意見申出書を提出することができます。また、希望する方は公聴会で公述人として意見を述べることができ

ます。

■都市計画の構想

・区域区分の変更(県決定)

・用途地域の変更(町決定)

■対象とする地区の名称

六美町北部地区

■対象とする土地の区域

壬生町大字壬生丁及び大字安塚の各一部

■都市計画の構想の説明会

○日時 7月13日(木)午後7時から

○場所 壬生町立生涯学習館 講堂(落合三丁目5番3号)

■都市計画の構想の縦覧期間

7月18日(火)～8月1日(火)(土日を除く)

■意見申出書の提出方法
 意見申出書に住所、氏名、生年月日並びに意見の趣旨及びその理由を明記し、提出期間内に左記の提出先に持参又は郵送で提出してください。また、公聴会で公述人として意見を述べる意思の有無についても明記してください。

○提出期間 7月18日(火)～8月1日(火)(土日を除く)

■公聴会の開催

○日時 8月17日(木)午後7時から

○場所 壬生町立生涯学習館 講堂(落合三丁目5番3号)

■留意事項

意見申出書提出期間内に公述を希望する方がいない場合は、公聴会は開催しません。傍聴を希望される方は、開催の有無について、あらかじめ次の問合せ先にご確認ください。

◎縦覧場所、意見申出書の提出先及び問合せ

町都市計画課都市計画係

☎(81) 1853

県都市計画課計画担当

☎028(623) 2465

県栃木土木事務所企画調査課

☎(23) 3593

壬生町職員採用試験案内

平成29年度壬生町職員採用試験を次のとおり行います。この試験の程度は、高等学校卒業程度です。

職種及び採用人員

- ◆一般事務 10名程度
- ◆一般事務（自己アピール） 若干名
- ◆一般事務（身体障がい者） 若干名
- ◆土木（社会人経験者） 若干名



受験資格

- ◆一般事務
 - ・昭和62年4月2日から平成12年4月1日までに生まれた方
- ◆一般事務（自己アピール）
 - ・昭和62年4月2日から平成12年4月1日までに生まれた方
 - ・スポーツ競技において好成績を取めた方又はスポーツを通じて培った知識・経験を有する方で、挑戦する意欲、物事を成し遂げる力を町政に発揮できる方（例：全国規模の大会へ出場した方。都道府県レベル以上の大会において上位の成績を取めた方。スポーツ分野における研究や活動が顕著である方。）
- ◆一般事務（身体障がい者）
 - ・昭和62年4月2日から平成12年4月1日までに生まれた方
 - ・自力により通勤ができ、かつ、介護者なしに一般事務職としての職務の遂行が可能な方
 - ・身体障害者手帳の交付を受けている方
 - ・活字印刷文（文字の大きさは10ポイント程度）による出題に対応できる方
- ◆土木（社会人経験者）
 - ・昭和57年4月2日から昭和62年4月1日までに生まれた方
 - ・学校教育法に基づく大学、短期大学、高等学校等において土木工学に関する課程を修了し、土木業務の実務経験を直近5年以上有する方

※ただし、次のどれかに該当する方は受験できません。

- ア. 日本国籍を有しない方
- イ. 成年被後見人及び被保佐人
- ウ. 禁こ刑以上の刑に処せられ、その執行が終わるまで、または、その執行を受けることがなくなるまでの方
- エ. 壬生町職員として懲戒免職の処分を受け、当該処

分の日から2年を経過していない方

オ. 日本国憲法施行の日以後において、日本国憲法またはその下に成立した政府を暴力で破壊することを主張する政党その他の団体を結成し、またはこれに加入した方

一次試験内容及び日時

- ◆一般事務（自己アピール及び身体障がい者含む）
 - 教養試験
 - 平成29年9月17日(日) 8時30分から受付
 - 城址公園ホール（壬生中央公民館）☎82-0108
 - ◆土木（社会人経験者）
 - 書類審査
- ※詳細については試験案内をご覧ください。

試験案内・申込書等の請求

- ◆試験案内及び申込書等は、
 - ①役場総務課、稲葉出張所及び南犬飼出張所で7月10日(月)から配布します。
(祝日を除く月曜日から金曜日の午前8時30分から午後5時)
 - ②郵送で請求することもできます。郵送での請求の場合は、宛先を明記し、140円切手を貼った返信用封筒(角型2号)を必ず同封してください。
 - ③壬生町公式ウェブサイトからダウンロードすることもできます。(7月10日からダウンロード可)

申込方法

- ◆「申込書」、「受験票」に必要事項を明記し、役場総務課へ提出してください。申込時に受験票を交付します。郵送の場合は試験案内に従ってお申し込みください。

申込受付期間

- ◆7月10日(月)～8月10日(木)
月曜日から金曜日(祝日を除く)の午前8時30分～午後5時までです。
郵送の場合は、8月10日(木)までの消印があるもの限り受け付けます。

採用予定

- ◆合格者は平成30年4月1日に採用となります。

申込・問合せ先

- ◆壬生町総務部総務課庶務人事係
〒321-0292 壬生町通町12-22 ☎81-1806

救急車の適正利用にご協力ください!

下野市・壬生町・上三川町で平成28年に救急車で搬送された人は3,866人で、このうち入院を必要としない軽症者が全体の約4割を占めています。このままでは、緊急性があり本当に救急車を必要とする人への適切な救命処置が遅れ、救える命が救えなくなる恐れがあります。救急車は、緊急性があり命にかかわるようなけがや急病の人を一刻も早く病院に搬送する必要がある場合に利用するものです。

◎その他、いつもと違う場合、様子がおかしい場合

夜間・休日に救急車を呼ぶか病院に行くか迷ったときは……
大人の場合：とちぎ救急医療電話相談 局番なしの#7111
毎日午後6時～午後10時
小児の場合(概ね15歳未満)：とちぎ子ども救急電話相談
局番なしの#8000
月曜日～土曜日 午後6時～翌朝8時
日曜日・祝休日 24時間

※詳しくは「とちぎ医療情報ネット」(<https://www.qq.pref.tochigi.lg.jp/>)をご覧ください

石橋地区消防組合消防本部



もしも!!のときの指定避難場所



- 非常用持出品の点検、準備
- 2〜3日分の食料、飲料水等の備蓄
- 家族内の連絡方法の確認
- 防災マップ・ハザードマップで避難所等の確認
- 土のう作成等の自発的な災害予防

普段から避難場所を確認し、

油断せず災害に備えましょう!

備えあれば憂いなし。
天災は突然起こります。



No	指定避難場所	電話	所在地	収容地区名
1	壬生小学校	82-0049 FAX 82-0121	本丸2丁目 3-7	下表町、中表町、下横町、 今井、上表町、東下台、 下台団地、城東町、栄町
2	壬生中央公民館 城址公園	82-0108 FAX 82-0042	本丸1丁目 8	仲通町、上通町、駅東、 県営壬生住宅、城内、 城南、舟町
3	藤井小学校	82-0102 FAX 82-4684	大字藤井 1267	馬場、原宿、田向稻荷内、 上坪、前宿坪、台坪
4	壬生中学校	82-6690 FAX 82-2048	大字壬生甲 2770	万町、上新町、 壬生下馬木、西高野、 釜ヶ淵、福和田
5	総合運動場	82-2345 FAX 82-2706	大字壬生甲 3828	三好町、旭町、星の宮、 六美町南部、 六美町中央、車塚
6	壬生東小学校	82-0079 FAX 81-1384	落合三丁目 5-21	至宝町北、至宝町南、 ひばりヶ丘、落合
7	稲葉小学校	82-1004 FAX 82-1572	大字上稲葉 881	下町、上町、本郷、松原
8	稲葉地区公民館	82-7374	大字上稲葉 932	原坪、鹿島、稲葉下馬木
9	羽生田小学校	82-1022 FAX 82-8410	大字羽生田 2139-1	西部、中央、北原、台宿、 下坪
10	睦小学校	82-4824 FAX 82-4954	大字壬生丁 230-1	六美町北部、緑町一丁目 ~四丁目、幸町一丁目 ~四丁目、おもちゃのまち、 いずみ、若草

※洪水時には避難所として使用できない場合があります。その場合の避難所は福和田地区は総合運動場。その他の地区は城址公園ホールとなります。

No	指定避難場所	電話	所在地	収容地区名
11	南犬飼中学校	86-0134 FAX 85-1205	大字北小林 743	北小林、あけほの、 獨協医大職員寮、虹の杜
12	南犬飼地区公民館(やすづか 保育園を含む)	86-0031	大字安塚 1179	上長田、安塚南部
13	安塚小学校	86-0034 FAX 86-0042	大字安塚 2078	安塚一、安塚二、安塚三、 安塚中央
14	壬生北小学校	86-0064 FAX 86-1058	大字北小林 190	上田、中泉、助谷、助谷原
15	総合公園	86-7117 FAX 25-7474	大字国谷 783-1	国谷中央、国谷新田、 国谷本田、東原、鯉沼、 国谷南
16	嘉陽が丘 ふれあい広場	82-1014	大字上稲葉 1056-8	災害時による要支援者
17	ふれあい 交流館	82-8818	大字壬生甲 604-6	災害時による要支援者
18	壬生町保健 福祉センター	81-1400	大字壬生甲 3843-1	災害時による要支援者 (福祉避難所)
19	しもつけ荘	86-0177 FAX 86-3036	大字北小林 812	災害時による要支援者 (福祉避難所)
20	グループ ホーム元気	28-6118 FAX 28-6119	大字壬生甲 2224-1	災害時による要支援者 (福祉避難所)

※壬生町保健福祉センター、しもつけ荘、グループホーム元気は高齢者や乳幼児等の特に介護・支援が必要な方のための避難所であり、また人数にも限りがあります。

問合せ先

町総務部総務課消防防災係 ☎81-1808

特定健診・がん検診のお申し込みはお済みでしょうか？

健診のお申し込みはお済みでしょうか？まだお済みでない方はぜひお申し込みください。

【申込み方法】

下記をよく読み、健康福祉課健康増進係（☎81-1885）に電話・FAX・インターネット（町公式ウェブサイトからアクセスできます。お申込み受付期間は健診日の**2週間前**までとなります。）にてお申込みください。また、同世帯のご家族分も一緒にお申込みください。

【健診内容・対象者・負担金一覧】

健診項目	対象者及び内容		個人負担金
特定健診（国保）	個別／65～74歳までの男女	集団／40～74歳までの男女	1,000円
	問診、腹囲・身体測定、血圧・尿検査（糖・蛋白）、血液検査（コレステロール・肝機能・血糖・貧血）、心電図、眼底		
後期高齢者健診	個別・集団	満75歳以上の男女 ※75歳の誕生日を過ぎた方が対象となります	無料
	内容は特定健診から腹囲を除いたもの		
胃がん検診	40歳以上の男女 胃部X線間接撮影		1,100円
胃がんハイリスク検診	年度末に40歳、45歳、50歳、55歳、60歳、65歳、70歳の男女 ヘリコバクターピロリ抗体検査・ペプシノゲン検査（血液検査） *ただし、年齢対象外の方でも右記費用にて受診可能		1,000円 対象年齢外の方3,240円
肺がん検診	40歳以上の男女……胸部X線間接撮影		400円
肺がん ^{喀痰} 検診	40歳以上の男女……胸部X線間接撮影・喀痰検査（痰の出る方）		1,000円
大腸がん検診	40歳以上の男女……検便2日法		400円
子宮頸がん検診	20歳以上の女性で年度末に偶数年齢の方 子宮頸部細胞の検査 *ただし、奇数年齢の方でも右記費用にて受診可能		個別1,900円 集団1,100円 *奇数年齢の方 集団 3,780円
	30歳以上の女性で年度末に偶数年齢の方……超音波検査 *ただし、奇数年齢の方でも右記費用にて受診可能		600円 *奇数年齢の方1,944円
乳がん検診	40歳以上の女性で年度末に偶数年齢の方……マンモグラフィー（X線）・超音波検査 *ただし、奇数年齢の方でも右記費用にて受診可能		1,500円 *奇数年齢の方4,968円
	50歳以上の男性……血中P S A値血液検査		500円
肝炎ウイルス検査	40歳以上の男女で過去に検査を受けたことがない方 B型・C型ウイルス血液検査		600円
	B型ウイルスのみ		100円
	C型ウイルスのみ		500円
骨密度測定	年度末に40歳、45歳、50歳、55歳、60歳、65歳、70歳の女性の方 超音波検査 *ただし、対象年齢外の方（80歳未満）でも右記費用にて受診可能		400円 *対象年齢外の方 1,404円

● 託児の日を設けました（ママ健診） ●

子育て中のママが健診を受けている間、お子さんをお預かりいたします。

お預かりするお子さんは0歳～未就学児までです。ママ健診は女性のみの日10月7日（土）及び11月9日（木）に実施します。必ず**事前にご予約ください**。

託児中に必要な物（オムツや水分等）は各自お持ちください。**持参する物には必ずお名前をお書きください**。

※託児を希望しない方（女性）も健診を受診できます。

※特定健診は、国民健康保険以外の保険者に加入している方の扶養で、受診券をお持ちの方も受診することができます。

※65歳以上の方は特定健診と後期高齢者健診を個別検診で受診することもできます（実施医療機関は別表をご覧ください）。

※子宮頸がん検診は個別検診（木村産婦人科医院かクラクリニック）でも受診することができます。

※上の表の年齢は**平成30年3月31日（平成29年度末）時点の年齢**となりますが、後期高齢者健診のみ健診当日の年齢（満年齢）となります。

※町民税非課税世帯の方及び生活保護受給世帯の方は無料になりますので、必ず健診申込み時にお伝えください。該当しなかった場合は、後日連絡いたします。

ご不明な点がございましたら、下記までお問い合わせください。

【平成29年度 集団健診日程表】

年 月 日	曜	会 場	特定・後期高齢者・胃・肺・大腸・子宮・乳・ 前立腺・肝炎・骨密度	
			男性が受診できる日	女性が受診できる日
7月13日	木	稲葉地区公民館	○	○
7月21日	金	保健福祉センター		○
7月22日	土	保健福祉センター	○	○
8月7日	月	南犬飼地区公民館分館	○	○
9月7日	木	保健福祉センター	○	○
9月8日	金	保健福祉センター		○
9月14日	木	城址公園ホール(中央公民館)	○	○
9月25日	月	南犬飼地区公民館分館	○	○
9月27日	水	保健福祉センター		○
10月7日	土	保健福祉センター		○(託児有り)
10月16日	月	南犬飼地区公民館分館	○	○
10月24日	火	保健福祉センター	○	○
11月9日	木	保健福祉センター		○(託児有り)
11月15日	水	保健福祉センター	○	○
11月27日	月	保健福祉センター	○	○

※男女とも受診できる日、女性のみ受診できる日(女性の日)があります。

～ 個別健診実施医療機関(特定健診・後期高齢者健診)～

医療機関名	所在地	電話番号
荒川内科クリニック	壬生町大字安塚 1184-10	86-0501
石田消化器科・内科クリニック	壬生町大字壬生丁 259-7	82-7877
大久保クリニック	壬生町落合 3-4-7	81-0880
大橋内科クリニック	壬生町大字福和田 1003-1	82-8522
小倉医院	壬生町通町 10-5	82-0057
おもちゃのまち内科クリニック	壬生町幸町 2-11-2	86-1517
グリーンクリニック	壬生町緑町 3-9-15	86-3966
小林内科クリニック	壬生町大字安塚 793-1	86-8039
佐藤医院	壬生町大字安塚 1944-1	86-0123
島田医院	壬生町大字安塚 2008-1	86-0011
陣内医院	壬生町本丸 1-7-10	82-0242
高橋とおるクリニック	壬生町寿町 5-3	25-5881
にしやま内科クリニック	壬生町大字安塚 765-15	86-6000
はしもとクリニック	壬生町駅東町 5-6	21-7300
福井セントラルクリニック	壬生町おもちゃのまち 2-4-8	86-6624
前原医院	壬生町中央町 3-21	82-0141
松本内科医院	壬生町中央町 6-37	82-2002

平成29年度 国民健康保険・後期高齢者医療

人間ドック・脳ドック検診助成について

5月19日締め切りで受付致しました今年度の人間ドック・脳ドック検診助成につきましては、5月25日に結果を送付しております。もし、結果が届いていないという方がいらっしゃいましたら、役場住民課までお問い合わせください。

なお、今回は定員数に達しませんでしたので抽選は行っておりません。

人間ドック・脳ドック検診助成 追加募集のお知らせ

平成29年度分の人間ドック・脳ドック検診助成につきまして、現在若干の空きがありますので、追加募集を行います。ご希望の方は下記のとおり申請をお願いいたします

【申請方法】	申請書に記入・押印の上、役場住民課国保年金係または稲葉・南犬飼各出張所の窓口までお持ちいただくか、郵送にて住民課までお送りください（申請書は各受付場所及び壬生町ホームページ上にあります）。 また、窓口へ提出いただく際は、 保険証 もご持参ください。 ※国民健康保険と後期高齢者医療で申請用紙が異なります。 特に今年度75歳になり後期高齢者医療に切り替わる方はご注意ください。（検診実施予定日時点の用紙でお申し込みください）
【受付期間】	8月16日(水)まで(必着)
【定員】	国民健康保険：60名程度 後期高齢者医療：10名程度 ※キャンセルなどの状況により若干変動します。 定員を超えた場合は、抽選とさせていただきます。
【受診期限】	平成30年3月31日まで
【助成金額】	人間ドック（1泊2日） 30,000円 人間ドック（日帰り） 20,000円 脳ドック 20,000円
【助成対象者】	検診日に以下のすべての項目に該当される方 ①壬生町国民健康保険または栃木県後期高齢者医療に加入していること ②35歳以上であること ③世帯の国民健康保険税または後期高齢者医療保険料に滞納がないこと ④今年度町の特定健診等を受診していないこと（ドック検診には特定健診・高齢者健診の内容が含まれます。） ⑤脳ドックについては昨年度に脳ドック検診助成を受けていないこと
【対象医療機関】	人間ドック(1泊2日) ……獨協医科大学病院 人間ドック(日帰り) ……自治医科大学健診センター、石橋総合病院、小金井中央病院、福井セントラルクリニック、栃木県保健衛生事業団、宇都宮記念病院総合健診センター、関湊記念会クリニック、済生会宇都宮病院 脳ドック ……獨協医科大学病院、宇都宮セントラルクリニック、鷺谷病院
【受付後の流れ】	申請した方には8月25日(金)頃までに助成決定または抽選もれの通知をお送りいたします。助成が決定した方は、対象医療機関にご自身で直接ご予約ください。受診の際には、「検診券」と「国民健康保険被保険者証」または「後期高齢者医療被保険者証」を必ずお持ちください。
	※注意事項 ○助成は年度内1回限りで人間ドックか脳ドックのいずれか一方のみとなります。 ○対象医療機関以外で受診された場合は助成を受けることができません。

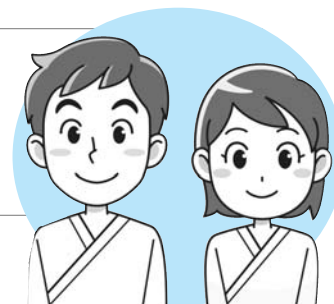

7月は障害基礎年金等受給者「所得状況届」の提出月です

障害基礎年金（年金コード：2650・6350）を受給されている方は、**毎年7月末日までに「所得状況届」を提出**することになっています。届出忘れが無いよう、ご注意ください！

- 「所得状況届」は6月末に受給者へ発送されます。
- 「所得状況届」の記入漏れや、期日までに提出されなかった場合は、障害基礎年金の支給が一時停止となることがありますので、ご注意ください。
- 「所得状況届」の提出には、**所得の申告（又は、扶養の届出）が済んでいることが必要です**。所得等未申告の場合、所得審査が出来ず、障害基礎年金の支給が一時停止となります。提出する際にお申し出ください。

年金受給権者の各種届出・通知について

- 住所を変更する場合 → 『年金受給権者住所変更届』
- 受取機関を変更する場合 → 『年金受給権者受取機関変更届』
(記載された口座内容について、金融機関の証明を受けるか、または通帳のコピーが必要です。)
- 年金証書を汚損・紛失した場合 → 『年金証書再交付申請書』
- 婚姻・養子縁組等で氏名が変わった場合 → 『年金受給権者氏名変更届』

上記の届書は役場住民課国保年金係、各出張所に備えてあります。

《定期的な通知》

- 振込通知書（銀行・郵便局などの口座振込の方）：毎年6月に送付6月期～翌年4月期までの各期の支払額（6月以降変更の場合はその都度）
- 額改定通知書：年金支給額の改定があったとき
- 源泉徴収票：毎年1月下旬に送付（老齢または退職を事由とする年金受給者のみ）

年金受給者のご家族の皆様へ

年金受給者がお亡くなりになると、年金の受給権は亡くなられた月までとなります。

- 生計を同じくする遺族がいる場合
→ 『未支給年金請求書』を提出してください。
亡くなられた月までの未支給年金を受け取ることができます。
(請求者には、範囲・順位があります)
- 生計を同じくする遺族がいない、または、年金支給が停止中の場合
→ 『年金受給者死亡届』を提出してください。
添付する書類等については、役場住民課国保年金係へおたずねください。



※届出が遅れますと年金が多く支払われてしまい、後でお返しいただくことになります。遺族の方はすみやかに届出を行ってください。

問合せ

・ねんきんダイヤル
・栃木年金事務所 お客様相談室
・住民課国保年金係

☎0570-05-1165
☎22-4134
☎81-1827

国民年金保険料は、前納による割引納付がお得です

「前納」とは、国民年金保険料を前払いすると割引になる制度です。「前納」には、口座振替や現金納付・クレジットカード納付があります。

※「前納」は、納付範囲や納付時期により、金額や納付書（前納用）が異なります。

「前納」に関するご相談は年金事務所へお問い合わせください。

◎現金納付割引額（下記の納付以外の前納も可能です）

毎月納付……………割引はありません

6ヶ月前納……4月末日（4月～9月分）・10月末日（10月～3月分）までに納付
割引額は、それぞれ800円（年間1,600円）です。

1年前納……………4月末日（4月～翌年3月分）までに納付
割引額は、3,510円です。

2年前納……………4月末日（4月～翌々年3月分）までに納付
割引額は、14,400円です。

国民年金保険料の納付は、便利＆お得な口座振替で

国民年金保険料の納付に口座振替をご利用されますと、保険料が自動的に引き落とされるので、現金を用意して金融機関窓口などに行く手間が省け、納め忘れも防ぐことができ、とても便利です。

《口座振替の種類》

◎毎月納付

当月分保険料を翌月末日（休日のときは翌営業日）に振替 →→ 割引なし

◎毎月納付「早割制度」

当月分保険料を当月末日（休日のときは翌営業日）に振替 →→ 50円割引

◎6ヵ月前納

4月～9月分保険料を4月末日に、10月～翌年3月分保険料を10月末日に振替
→→ 6ヵ月につき、1,120円割引

◎1年前納

4月～翌年3月分保険料を4月末日に振替 →→ 4,150円割引

◎2年前納

4月～翌々年3月分保険料を4月末日に振替 →→ 15,640円割引

◆口座振替をご希望の場合：年金事務所、金融機関、役場住民課国保年金係・各出張所へ、お申し出ください。

◆手続きに必要な物：身分証明書、納付書や年金手帳、預金通帳、通帳届出印

国民年金保険料は、クレジットカードでも納付できます

平成20年3月分より、クレジットカードによる国民年金保険料の納付受付が始まりました。クレジット会社が定期的に保険料の立替払いを行い、カード会員の方に請求する方法です。

納付できる保険料は、「定額保険料」・「付加保険料込みの定額保険料」となります。

（過去の未払い分や、保険料の一部を免除されている場合は、ご利用いただけません。）

《クレジット納付の種類》

◎毎月納付（毎月の保険料を当月末に立替払）→→割引はつきません

◎6ヵ月前納

4月～9月分保険料を4月末日に、10月～翌年3月分保険料を10月末日に立替払
→→→6ヵ月につき、800円割引（現金による6ヵ月前納と同じ）

◎1年前納 4月～翌年3月分保険料を4月末日に立替払

→→→3,510円割引（現金による1年前納と同じ）

◎2年前納 4月～翌々年3月分保険料を4月末日に立替払

→→→14,400円割引（現金による2年前納と同じ）

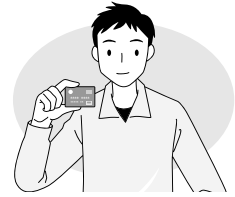

※カード会社へのお支払回数は一回払いのみとなりますので、ご注意ください。

◆クレジットカードによる納付をご希望の場合：年金事務所、役場住民課国保年金係・各出張所へ、お申し出ください。

◆手続きに必要な物：身分証明書、納付書や年金手帳、クレジットカード、印鑑

口座振替・クレジットカードによる納付開始は、申出からおよそ2ヶ月後になります。6ヶ月前納（10月～翌年3月分）は8月末までに、6ヶ月前納（4月～9月分）・1年前納は、2月末までに手続きされますよう、ご注意願います。

国民年金保険料免除・納付猶予申請者への 国民年金保険料納付書の送付について

国民年金保険料免除・納付猶予申請者への国民年金保険料納付書の送付について

日本年金機構では、前年度の国民年金保険料免除申請・若年者納付猶予を受けた被保険者（平成29年6月までの承認者）のうち、継続申請者を除く被保険者へ保険料納付書を送付いたします。（納付書とあわせて免除申請書・返信用封筒が同封されております）

平成29年7月以降の免除申請を希望される場合は、年金事務所、役場住民課国保年金係・各出張所へご提出願います。

保険料は納付期限（翌月末日）までに納めましょう。

制度改正により国民年金保険料納付猶予制度の 対象年齢が拡大されます！

これまで、国民年金保険料の納付猶予制度は、30歳未満が対象でしたが、平成28年7月1日から平成37年6月末までの間に限り、対象年齢が50歳未満に拡大されます。

なお、この制度は平成28年度分（H28.7～H29.6）の免除申請から適用され、平成27年度分以前の期間については、さかのぼっての適用はございません。

※納付猶予期間は、年金受給資格期間に算入されますが、受給額の計算には含まれませんのでご注意ください。

問合せ

ねんきんダイヤル.....☎ 0570 - 05 - 1165
 栃木年金事務所 お客様相談室.....☎ 22 - 4134
 住民課国保年金係.....☎ 81 - 1827

国保だより



『国民健康保険高齢受給者証』が更新されます。

～昭和17年8月2日から昭和22年7月1日生まれの方～



国民健康保険高齢受給者証は、毎年8月1日に更新されます。現在お持ちの高齢受給者証は、7月31日で期限切れとなりますので、ご注意ください。

新しい高齢受給者証は、7月下旬頃に発送の予定となっております。7月31日になっても届かない場合には、住民課国保年金係へお問い合わせください。

なお、8月1日以降になりましたら、現在お持ちの高齢受給者証は役場住民課、又は稲葉出張所、南犬飼出張所へ返還していただきますようお願いいたします。

負担割合の区分については、下記のとおりです。

◆負担割合の判定基準

負担割合	判定基準
3割	一定以上の所得(住民税課税所得が145万円以上)がある方、または、同じ世帯に一定以上の所得がある70歳以上の国保加入者がいる方
2割	昭和19年4月2日から昭和22年7月1日生まれの方で上記以外の方
1割	上記の3割及び2割負担以外の方

3割負担の方でも、1割又は2割負担になる場合があります。

世帯内にいる70歳以上の方の収入の合計額によっては、『基準収入額適用申請』をしていただくことにより、1割又は2割負担になる場合があります。

該当すると思われる方には、町から通知をお送りいたしますので、手続きをお願いいたします。

「基準収入額適用申請」の対象となる方

70歳以上の国保加入者の方の収入の合計額が下記の金額未満の場合は、基準収入額適用申請をしていただくことにより、1割又は2割負担となります。

70歳以上の
国保加入者が世帯に

① 1人だけの場合…383万円未満

※ 同じ世帯に国保から後期高齢者医療制度へ移行された方がいる場合は、その方との収入合計額が520万円未満であれば、基準収入額適用申請の対象となります。

② 2人以上いる場合…520万円未満

◎問合せ ●住民課国保年金係 ☎81-1832



『国民健康保険限度額適用認定証』について

～医療費の窓口負担を軽減することができます～

高額療養費制度では、請求された医療費の全額を窓口で支払い、後から自己負担限度額を超えた分が高額療養費として支給されます(償還払い)が、この場合、一時的に多額の費用を用意する必要があります。

「限度額適用認定証」を病院に提示することにより、窓口での医療費の支払いは自己負担限度額までおさえられます。さらに、世帯主及び世帯の国保加入者全員が住民税非課税の場合は、入院時の食事代が減額されます。

限度額適用認定証の申請について

申請場所	壬生町役場住民課・稲葉出張所・南犬飼出張所
申請に必要なもの	①国民健康保険被保険者証（保険証） ②印鑑（認印） ③必要な方と世帯主の個人番号カードあるいは個人番号通知カード ④窓口にいっしゃる方の運転免許証等身元確認のできるもの



限度額適用認定証の申請・利用に関する注意点

- 認定証の発行には、世帯主及び世帯の国保加入者全員の所得の申告がされていることが必要です。
- 認定期間は申請した月の初日から7月31日までです。
- 同一医療機関での外来診療及び入院時の保険適用の医療費が対象となります。食事療養費や室料差額等、保険適用外の費用については、対象となりません。
- 自己負担限度額は、「医療機関ごと、1ヶ月ごと」に計算されます。
- 自己負担限度額は、世帯の所得によって異なります。
- 70歳以上の高齢受給者証をお持ちの方は、世帯主及び世帯の国保加入者全員が住民税非課税の場合のみ、限度額適用認定証の申請をしていただくことができます。
- 毎年8月が「限度額適用認定証」の年次更新となります。現在「限度額適用認定証」をお持ちの方には、7月中に更新手続きの通知と申請書をお送りしています。

◎問合せ ●住民課国保年金係 ☎81-1832



国民健康保険税(国保税)についてのお知らせ

非自発的失業者に対する国保税の軽減について

倒産や解雇などにより離職された方が、国民健康保険に加入する場合、国保税が軽減されます。軽減の対象者は、雇用保険の特定受給資格者又は特定理由離職者として求職者給付を受給している65歳未満の方です。

軽減額は、国保税の所得割額を計算する際、離職者の前年の給与所得を100分の30とみなして計算を行うもので、軽減の期間は、離職の翌日から翌年度末までの間です。

軽減を受けるには、「雇用保険受給資格者証」を提示のうえ、申請が必要です。



国保税は必ず納期内に納めましょう

国民健康保険は、助け合いによってみなさんの健康を守っていく大切な制度です。

医療費の心配なく安心して医療が受けられる体制づくりが必要です。

みなさんが病気やけがをしたときの医療費をはじめ、お子さんが生まれたり、ご家族の誰かが亡くなったときなどの給付費用は、窓口でお支払いいただく自己負担、国などの補助金、そして国保税でまかなわれ、特に保険税はその主要な財源です。あなたと家族の健康な生活のために、国保税の期限内納付にご協力ください。

納税義務者は？

国保税は「世帯主」に課税されます。国保に加入していない世帯主であっても、世帯の中に国保に加入している人（被保険者）がいる場合は、その世帯主（擬制世帯主といいます）に課税されます。

国保税はいつから納めるの？

国保税を納めるのは、国保の被保険者として資格を得たときからで、届出をしたときからではありません。加入の届出が遅れたときは、資格が発生した月までさかのぼって国保税を納めることになります。

社会保険等に参加した場合、退職等で社会保険資格を喪失した場合は忘れずに、国民健康保険の喪失、加入の手続きをしてください。



平成29年度の納付は、平成29年7月から翌年2月までの8期です。

◎問合せ ●税務課諸税係 ☎81-1879・81-1819



国保税を滞納すると…

※災害などの特別な理由もなく、長い間国保税を納めないでいると、やむを得ず次のような措置をとることがあります。



災害などの特別な理由とは、次のような場合をいいます。

政令で定めた特別の事情があると認められた場合。

- ◆ 世帯主がその財産につき災害を受け、又は、盗難にかかったこと。
- ◆ 世帯主又はその者と生計を一にする親族が病気にかかり、又は負傷したこと。
- ◆ 世帯主がその事業を廃止し、又は休止したこと。
- ◆ 世帯主がその事業につき著しい損失を受けたこと。
- ◆ 上記に類する事由があったこと。

その他、次の方は、措置の対象から除かれます。

- ◆ 厚生労働省で定める公費負担医療を受けている方。

1 納期限をすぎると

督促が行われます。延滞金を徴収される場合がありますので、速やかに納めましょう。

2 それでも納めないでいると

通常の保険証の代わりに、『短期被保険者証』が交付される場合があります。短期被保険者証は、保険証の有効期間が短く、期限切れごとに保険証の交付を受けることになります

3 納期限から1年を過ぎると

『被保険者資格証明書』が交付されます。被保険者資格証明書は、保険証を返していただき、代わりに国民健康保険の被保険者の資格を証明するものです。

お医者さんにかかるときは、医療費をいったん全額自己負担することになります。

全額自己負担で診療を受けた場合、本来、保険者である町が負担する分（一般ですと7割）を特別療養費として、町に申請・請求することになります。

申請・請求は、診療を受けた月の翌々月以降に、領収書・印鑑等を持参のうえ、町住民課国保年金係で行います。

特別療養費の請求権は、医療費を支払った日の翌日から起算して2年で時効により消滅します。（高校3年生以下の子供には、一般被保険者証を交付しています。）

4 納期限から1年6か月を過ぎると

国保の給付が、全部または一部差し止めになります。

5 それでも納めないでいると

差し止められた保険給付額から滞納分が差し引かれます。

★以上の措置がとられても、その間の国保税の納付義務がなくなるわけではありません。

どうしても納付が難しいときは、早めにご相談ください

納付が困難な場合は、未納のままにせず、納付方法等について、早めに担当窓口にご相談ください。

上記内容についての問合せ先：住民課国保年金係 ☎81-1832

納付についての問合せ先：税務課収税係 ☎81-1816



平成29年8月から、月々の負担の上限 (高額介護サービス費の基準)が変わります。



Q 高額介護サービス費とは？

A 介護サービスを利用する場合にお支払いいただく利用者負担には月々の負担の上限額が設定されています。1ヵ月に支払った利用者負担の合計が負担の上限を超えたときは、超えた分が払い戻される制度です。

対象となる方	平成29年7月までの負担の上限 (月額)	平成29年8月からの負担の上限 (月額)
現役並み所得者に相当する方がいる世帯の方	44,400円 (世帯) ※	変更なし
世帯のどなたかが市区町村民税を課税されている方	37,200円 (世帯)	44,400円 (世帯) 〈見直し〉 ただし、同じ世帯の全ての65歳以上の方 (サービスを利用していない方を含む。) の利用者負担割合が1割の世帯に年間上限額 (446,400円) を設定
世帯の全員が市区町村民税を課税されていない方	24,600円 (世帯)	変更なし
前年の合計所得金額と公的年金収入額の合計が年間80万円以下の方等	24,600円 (世帯) 15,000円 (個人) ※	変更なし
生活保護を受給している方等	15,000円 (個人)	変更なし

※「世帯」とは、住民基本台帳上の世帯員で、介護サービスを利用した方全員の負担の合計の上限額を指し、「個人」とは、介護サービスを利用したご本人の負担の上限額を指します。

Q どんな改正が行われるの？

A 高齢化が進み介護費用や保険料が増大する中、サービスを利用している方と利用していない方との公平や、負担能力に応じた負担をお願いする観点から、世帯のどなたかが市区町村民税を課税されている方の負担の上限が37,200円 (月額) から44,400円 (月額) に引き上げられます。

ただし、介護サービスを長期に利用している方に配慮し、同じ世帯の全ての65歳以上の方 (サービスを利用していない方を含む。) の利用者負担割合が1割の世帯は、年間446,400円 (37,200円×12ヵ月) の上限が設けられ、年間を通しての負担額が増えないようにされます。(3年間の時限措置)

住宅地等で農薬を使用する方へ

住宅地等での 農薬使用にご注意！



CHECK

農薬が飛んできて
洗濯物にかかった。

CHECK

散布の時は、農薬が近所に
飛ばないように工夫しましょう。

CHECK

農薬を散布するなら
事前に知らせてほしい。

CHECK

農薬を散布する前には
周辺の方にお知らせしましょう。

注意

農薬には、作物や樹木に発生する病害虫の防除を目的に散布するものの他に、ガーデニングや家庭菜園用のスプレー式の殺虫剤や殺菌剤、芝生等の雑草対策で使用する除草剤なども含まれます。

住宅地等では、

なるべく農薬を使用しないようにしましょう。

やむをえず、農薬を使用する時は、

事前に周辺の方に次のことをお知らせしましょう。

お知らせする主な事項

- 農薬使用の目的、日時
- 使用農薬の種類及び農薬使用者等の連絡先など

○チラシや看板を活用して、十分に時間的な余裕をもって、幅広くお知らせしましょう。

○特に、近所に化学物質に敏感な人がお住まいの場合や近所に学校など子供のいる場所がある場合には、十分に配慮しましょう。

農薬を使用する場合は、次の点に注意しましょう。

●農薬の飛散防止に努めましょう。

- ・無風又は風が弱いときに行う・近隣に影響が少ない天候の日や時間帯を選ぶ
- ・風向き、散布器具のノズルの向き等に配慮する
- ・飛散を抑制するノズルを使用するなど

●できる限り、人の健康への悪影響が小さいと考えられる農薬や飛散が少ない形状の農薬を使いましょう

●農薬取締法により登録された農薬を容器（袋）のラベルに記載されている方法で使いましょう。

特に公園や街路樹等、一般の方が立ち入る場所では……

●必要最小限の部位や区域での農薬散布にとどめましょう。

●農薬の散布中や散布直後に、人が入らないように注意しましょう。



さらに詳しく知りたい方は、こちらをご覧ください。

「住宅地等における農薬使用について」

（農林水産省、環境省通知）

「住宅地等における農薬使用について（25消安第175号農林水産省消費・安全局長、環水大土発第1304261号環境省水・大気環境局長通知）」

この通知では、人畜及び周辺環境に悪影響を及ぼすことがないように住宅地等に隣接する土地・施設等での農薬使用に当たっての農薬使用者等の遵守事項が規定されています。



問合せ

農政課 農業振興係 ☎81-1839

『八坂祭』のご案内

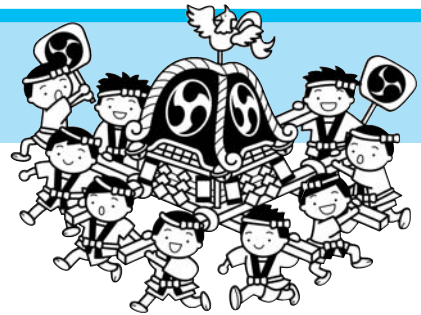

今年は7月15日(土)、16日(日)に八坂祭を開催します。

期間中は大神輿・町内神輿・屋台が蘭学通りを渡御・運行し、例年、多くのお客様で賑わいます。是非、お誘いあわせの上、ご来場ください。

また、八坂祭開催に伴い、下記日程で交通規制が行われますので、お車の運転の際には、ご迷惑をおかけしますがご理解とご協力をお願いします。

●交通規制

神輿渡御・屋台運行に伴い大師町南交差点から壬生駅入口交差点及び役場前から自成館の区間は、車両全面通行止めとなります。(右図のとおり)

●規制日時：7月15日(土)・16日(日)
16:00～22:00

◎問合せ 壬生町夏祭り実行委員会
(当番町 仲通町自治会、中表町自治会)
☎82-0017・82-1732

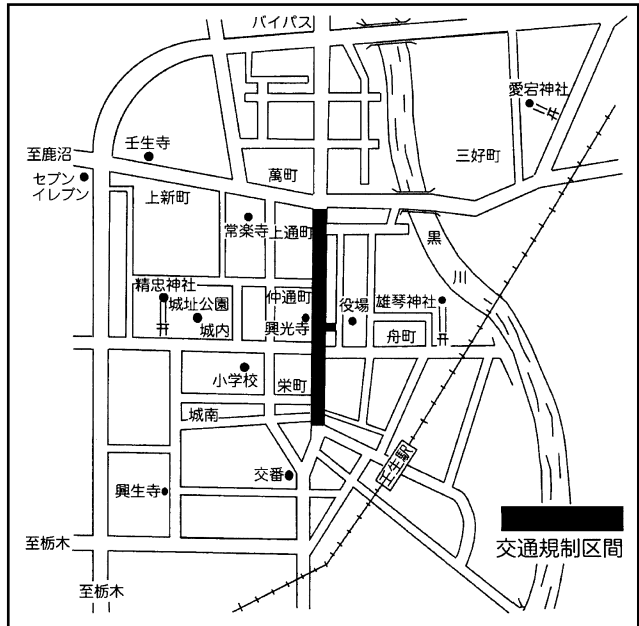

平成29年度

壬生ふるさとまつり

8月26日(土)開催

今年も、真夏の祭典「**壬生ふるさとまつり**」が盛大に開催されます。皆様のお越しをお待ちしております。

①日 時／8月26日(土)

※ 雨天中止の場合は27日(日)へ順延。
※ 順延日が雨天でも、花火のみ実施。

1部 かんぴょう踊り 午後6時30分から
2部 花火打上 午後8時から

※都合により、スケジュールを変更する場合がございますので、予めご了承ください。

②会 場／壬生総合公園 陸上競技場(おもちゃ博物館東隣)

③連絡先／壬生町観光協会(壬生町商工観光課内)

TEL 81-1844 Fax 82-1107



※まつり当日の開催情報案内はNTTテレドームをご利用ください。

NTTテレドーム案内 TEL 0180-99-3939

(PHSと一部携帯電話等ではご利用いただけない場合があります。)

※当日会場へは、東武宇都宮線「おもちゃのまち駅」及び壬生町保健福祉センター駐車場、壬生城址公園駐車場より無料シャトルバスを運行いたします。(午後5時から午後10時まで随時運行予定)

※まつり開催中、壬生総合公園陸上競技場付近は混雑が予想されます。お車の方は迂回されますようご協力ください。なお、駐車場に限りがありますので、お乗り合わせの上、ご来場ください。

8月26日(土) ふるさとまつり開催

「花火協賛」

「かんぴょう音頭の踊り手」
を募集しています！

ふるさとまつりの花火は、事業所、商店、各種団体、並びに個人の皆様など、たくさんの方々からご協賛いただき実施しております。ふるさとまつりの夜を華やかに彩り、盛大に祝う打上花火になるように、ご協賛いただける方を募集しています。

また、例年ご好評いただいております“記念花火”のご協賛もあわせて募集しています。出産、結婚、入学などの記念のメッセージを添えて花火を打上げてみませんか。記念花火を協賛してくださる方皆さんで打ち上げる花火を、ご用意いたします。

1口 10,000円から 申込期限 7月21日(金)まで

ふるさとまつり花火プログラムに「〇〇記念・お名前」などを掲載いたします。詳細は、下記までお問い合わせください。

【花火メッセージ例】

◎花子さん、太郎君へ「結婚おめでとう！」花嫁の父母より

◎みらいちゃんへ

「6月10日誕生、健やかな成長を祈ります。」壬生のおじいちゃん、おばあちゃんより

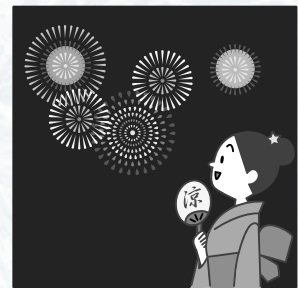

かんぴょう音頭をみなさんで踊りませんか

「ハア～さて、東西皆様方よ（エッサエッサエッサッ）・・・」で始まる壬生町のかんぴょう音頭。壬生町発祥のかんぴょう音頭を聞きながら踊る盆踊りに、10人以上の団体、グループなどで、参加してみませんか。参加人数に応じて、謝礼をお支払いさせていただきます。参加希望の方は7月21日(金)までに下記へお申込みください

◎申込及び問合せ 壬生町観光協会(町経済部商工観光課内)

☎81-1844 FAX 82-1107

Eメールアドレス keizai@town.mibu.tochigi.jp

壬生町観光協会 会員募集中

会費：個人会員 1,000円、団体・法人会員 3,000円

本協会は、皆様にお楽しみいただいております「ふるさとまつり」や「しのめ花まつり」の主催の他、町内のイベント協賛などを行っています。また、散策コースの紹介や観光パンフレット作成などを行い、魅力あふれる町づくり、地域産業の振興及び郷土文化の発展を願い、観光事業を推進しております。ご入会をお待ちしております。

自衛官採用試験 及び 防衛大学校 等 学生採用試験のお知らせ



募集種目		資格	受付期間	試験期日	
航空学生		海：18歳以上23歳未満の者 (高卒者(見込含)又は高専 3年次修了者(見込含)) 空：18歳以上21歳未満の者 (高卒者(見込含)又は高専 3年次修了者(見込含))	7月1日～ 9月8日	1次：9月18日 2次：10月17～22日 3次：11月18～ 12月21日	
一般曹候補生	第2回	18歳以上27歳未満の者 (平成30年3月高等学校卒業 予定者または、中等教育 学校卒業予定者の受付は第2 回目のみとなります。)	7月1日～ 9月8日	1次：9月16～18日 2次：10月5～11日	
自衛官候補生	男子	18歳以上 27歳未満の者	年間を通じ行って おります。	受付時にお知らせします。 (平成30年3月高等学校卒業予 定者又は中等教育学校卒業予 定者の為の試験は、平成29年9月 16日以降に行います。)	
	女子				
防衛大学校 学 生	推薦	18歳以上21歳未満の者高 卒者(見込含)又は高専3 年次修了者(見込含)で成績 優秀かつ生徒会活動等に 顕著な実績を修め、学 校長が推薦できる者	9月5日～ 9月7日	9月23日・24日	
	総合 選抜	18歳以上21歳未満の者 (自衛官は23歳未満) 高卒者(見込含)又は高専 3年次修了者(見込含)	9月5日～ 9月29日	1次：9月23日 2次：10月28・29日	
	一 般			前期	1次：11月4・5日 2次：12月5～9日
				後期	1次：30年2月17日 2次：30年3月9日
防衛医科大学校 医学科学生	18歳以上21歳未満の者高 卒者(見込含)又は高専3 年次修了者(見込含)	9月5日～ 9月29日	1次：10月28・29日 2次：12月13～15日		
防衛医科大学校 看護学科学学生 (自衛官候補看護学生)	18歳以上21歳未満の者高 卒者(見込含)又は高専3 年次修了者(見込含)	9月5日～ 9月29日	1次：10月14日 2次：11月25・26日		

上記は、自衛官等募集案内を抜粋したものです。詳しくはお問い合わせ下さい。

○問合せ 自衛隊小山地域事務所 ☎ 0285-25-4763



自衛隊のホームページは
こちらから



文化活動を通して
福祉の輪を広げよう

第7回

蘭学のまち"みぶ"

子供祭り 交流会

入場
無料

7. 29(土) ▶ 30(日)
9:00~15:00

会場：城址公園ホール(壬生中央公民館)

作品展 中ホール

29日(土)・30日(日)

写真・美術(絵画、版画等)・書道・盆栽・華道・ふくべ細工・着物リフォーム等

《出演団体》
町内小中学校、壬生高、公民館利用団体、文化協会 他



29日(土)

民謡・民舞・フラダンス・吟詠・日舞・剣詩舞・コーラス・太鼓・吹奏楽等

《出演団体》
町立保育園、メリーランド保育園、町内中学校、みぶ吹奏楽団、睦地区・安塚地区コミュニティ、文化協会 他



大ホール

ステージ発表

お茶席

ロビー

■29日(土)
10:00~15:00

模擬店

こどもイベント等

屋外

29日(土) 9:00~14:00

模擬店、バザー、囲碁対局、カブトムシ幼虫販売 他

★子どもイベント

ゲーム・食育カルタ、レクリエーション 他



【お問合せ】城址公園ホール(壬生中央公民館) 【電話】0282-82-0108

主催：壬生町文化協会 共催：壬生町 壬生町教育委員会

後援：壬生町商工会 壬生町社会福祉協議会 壬生町幼稚園連合会 壬生ロータリークラブ 壬生ライオンズクラブ
壬生町自治会連合会 壬生町女性団体連絡協議会 壬生町PTA連合会 壬生町子ども育成会連絡協議会
睦地区コミュニティ推進協議会 安塚地区コミュニティ推進協議会 みぶまち地域活性化21

壬生町民の歌 制定35周年記念コンサート

伊勢正三 & イルカ

～二人の物語～

伊勢正三とイルカの
スペシャルコンサートが実現。
二人の物語が皆さんの
心に沁みわたることでしょう。
「なごり雪」「海岸通」「雨の物語」「22才の別れ」
「まあるいいのち」「サラダの国から来た娘」など、
時を経て今なお心に残る
名曲の数々をお届けします。



2017年**11月25日**(土)
午後4:30開場 午後5:00開演

城址公園ホール
(壬生中央公民館)

◆7月13日(木)発売 入場料:5,000円《大ホール・全指定席》(未就学児の入場は固くお断りいたします。尚、入場券取扱い時間は、各取扱い所にお問い合わせください。)

入場券取扱い所 城址公園ホール(壬生中央公民館) ☎0282-82-0108 (発売初日は、午前9時:発売開始、午後1時:電話予約開始)
イープラス <http://eplus.jp/> / 栃木県総合文化センタープレイガイド ☎028-643-1013 / 宇都宮市文化会館プレイガイド ☎028-634-6244
栃木市文化会館プレイガイド ☎0282-23-5678 / 小山市立文化センタープレイガイド ☎0285-22-9552

◆お問合せ先:城址公園ホール(壬生中央公民館) ☎0282-82-0108 時間/午前8:30～午後5:00 休館日/月曜、火曜午前、祝日
〒321-0225 栃木県下都賀郡壬生町本丸1-8-33 ◆主催:壬生町・壬生町教育委員会 ◆企画制作:ハルプロジェクト/イルカオフィス/MSエンタテインメント・プランニング

堀正文とNHK交響楽団 トップメンバーによる 室内楽演奏会

ゲスト: 原田英代 (ピアノ)

2017年 **12月2日(土)**
午後1:30開場 午後2:00開演

城址公園ホール
(壬生中央公民館)



堀 正文 (ヴァイオリン)

プログラム

モーツァルト: デイヴェルティメント ニ長調 K.136
ドヴォルザーク: 弦楽四重奏曲 第12番 ヘ長調
「アメリカ」より 第1楽章
ロッシーニ: チェロとコントラバスのための二重奏曲 ニ長調より 第3楽章
チャイコフスキー: 弦楽四重奏曲 第1番 ニ長調より
第2楽章「アンダンテ・カンタービレ」
クライスラー: 美しくロスマリン・愛の悲しみ・愛のよこび
シューベルト: ピアノ五重奏曲 イ長調「ます」 Op.114
※曲目は変更になる場合がございます。



松田 拓之 (ヴァイオリン)



佐々木 亮 (ヴィオラ)



銅銀 久弥 (チェロ)



吉田 秀 (コントラバス)



原田 英代 (ピアノ) ©Uwe Arens

7月20日(木)発売 入場料: 3,000円《大ホール・全指定席》

未就学児の入場は固くお断り致します。
尚、入場券取扱い時間は、各取扱い所にお問い合わせください。

入場券取扱所 城址公園ホール(壬生中央公民館) ☎0282-82-0108 (発売初日は、午前9時: 発売開始、午後1時: 電話予約開始)
イープラス <http://eplus.jp/> 栃木県総合文化センタープレイガイド ☎028-643-1013 / 宇都宮市文化会館プレイガイド ☎028-634-6244
栃木市文化会館プレイガイド ☎0282-23-5678 / 小山市立文化センタープレイガイド ☎0285-22-9552

◆お問合せ先: 城址公園ホール(壬生中央公民館) ☎0282-82-0108 時間/午前8:30~午後5:00 休館日/月曜、火曜午前、祝日
城址公園ホール: 〒321-0225 栃木県下都賀郡壬生町本丸1-8-33 ◆主催: 壬生町・壬生町教育委員会

～高橋尚子さんと壬生路を走ろう～

第6回 みぶまち 壬生町 ゆうがおマラソン大会

- 1 主催** 壬生町ゆうがおマラソン大会実行委員会
- 2 共催** 壬生町・壬生町教育委員会
- 3 後援** 獨協医科大学
NHK宇都宮放送局・(株)下野新聞社・(株)とちぎテレビ
(株)栃木放送・(株)エフエム栃木・(株)栃木よみうり
- 4 協力** 壬生町体育協会・壬生町スポーツ推進委員会
壬生町駅伝実行委員会・みぶまち地域活性化21・栃木警察署
石橋地区消防組合・栃木県医師会・壬生町交通指導員連絡会
総合型地域スポーツクラブ「ゆうがおスポーツクラブ」
- 5 ボランティア団体** 栃木県立壬生高等学校・壬生町立壬生中学校・壬生町立南犬飼中学校
白鷗大学・壬生町土地改良区恵川地区維持管理委員会
福和田 和クラブ・夢壬隊・東京電力パワーグリッド(株)栃木南支社
- 6 開催日** 12月3日(日) ※雨天決行
- 7 スケジュール** 受付：7：30～8：30 (受付・開会式とも壬生総合公園陸上競技場で行います)
開会式：8：30～
※閉会式に、高橋尚子さんのご厚意でチャリティーオークションがあります。
※大会実施の有無については、当日の朝6：00に、「壬生町公式ウェブサイト」に掲載いたします。



ゲストランナー

シドニー五輪女子マラソン
金メダリスト
高橋 尚子さん

- 8 会場** 壬生総合公園陸上競技場
国谷駅から大会会場まで無料シャトルバス(約5分)を運行いたします。

9 種目・参加資格・参加料金 (定員2,000名)
※平成29年12月3日現在の年齢でお申込みください。

種目	クラス	区分	スタート予定時間	集合時間
10km 完走70分以内 出来る方	A1	男子 高校生以上～29歳以下	9:30	9:15
	A2	男子 30歳以上～49歳以下		
	A3	男子 50歳以上		
	A4	女子 高校生以上～39歳以下		
	A5	女子 40歳以上		
5km	B1	男子 中学生	10:45	10:30
	B2	男子 高校生以上～29歳以下		
	B3	男子 30歳以上～49歳以下		
	B4	男子 50歳以上		
	B5	女子 高校生以上～39歳以下		
	B6	女子 40歳以上		
3km	C1	男子 小学校(4～6年)	11:25	11:10
	C2	女子 小学校(4～6年)		
	C3	女子 中学生		
2km	D1	親子ペア 小学校(1～3年)	11:50	11:35
	E1	ペア	12:10	11:55
400m	F1	幼児 トラック1周	12:30	12:15

【参加資格】 健康に自信のある方
10kmの部は70分以内に完走出来る方

【参加料金】 一般……………3,000円
高校生……………2,000円
小・中学生……………1,000円
親子ペア(1組)・ペア(1組)……………2,000円
幼児……………無料

(幼児の部は申込みは必要ありません。)
(当日、自由参加になります。)



各コース紹介



スポーツくじ



スポーツ振興くじ助成事業



第6回 壬生町ゆうがおマラソン大会

10 お問い合わせ先

大会に関するお問い合わせ先	エントリーに関するお問い合わせ先
壬生町ゆうがおマラソン大会実行委員会事務局 壬生町大字壬生甲3828番地 町教育委員会スポーツ振興課（町総合運動場内） TEL 82-2345（平日／8：30～17：15） FAX 82-2706 ※7/14～7/28の間は土・日・祝日も対応 E-mail sports@town.mibu.tochigi.jp	JTBスポーツステーションエントリーセンター 〒541-0058 大阪市中央区南久宝寺町3-1-8 クロスビル7F 株式会社JTB西日本 MICE事業部 内 JTBスポーツステーション TEL06-6252-4009（平日／9：30～17：30） ※土・日・祝日は除く FAX06-6252-4015

11 表彰 参加賞 完走証

【表彰】各クラス1～8位までに入賞された方には賞状及び副賞を授与します。（幼児の部は除く）表彰式は各種目終了後随時行います。飛び賞も用意しています。

【参加賞】お楽しみ記念品

【完走証】完走者全員にタイムを計測した記録証を即時発行（幼児の部は除く）

12 荷物預り所

会場内には荷物預り所（無料）を設置いたします。（貴重品は除く）

13 更衣室

会場内に仮設で設置いたします。

14 参加 注意事項

- ①親子ペアの部は、親（祖父母可）1人に対して、子ども1人の参加となります。
- ②親子ペアの部、ペアの部は手をつないで2人でフィニッシュしてください。
- ③スタート時間については、変更する事があります。
- ④幼児の部は申込みは必要ありません。当日、自由参加になります。

15 連絡事項

- ①参加者は送付された参加通知ハガキを当日必ず持参し、8：30までに受付を終了してください。（幼児の部は除く）（計測タグ付きナンバーカード・プログラム・参加賞はハガキと引き換えでお渡しいたします。）
- ②大会成績については、壬生町ホームページに掲載いたします。
- ③ウォーミングアップは、陸上競技場内及び公園内道路で安全に留意して行ってください。
- ④計測タグの返却が確認出来なかった場合は実費を申し受ける場合があります。

16 申込み方法

直接申込み（町内在住・在勤）	参加費用のお支払い	申込み期間
壬生町教育委員会事務局スポーツ振興課 （町総合運動場体育館内） ※所定の申込書は壬生町公式ウェブサイトよりダウンロードできます。	参加費用を添えて お申込みください。	7月14日（金）～7月28日（金） （受付時間／8：30～17：15） 上記期間中は土・日・祝日も受付を行います。 これ以降はインターネット申込みのみになります。
インターネット申込み	参加費用のお支払い	申込み期間
ランネット（URL） http://runnet.jp/ JTBスポーツステーション （URL） http://jtbsports.jp/	クレジットカードかコンビニで 支払いとなります。詳しくは返 信メールでご確認ください。 ※別途エントリー手数料 ・ランネット：205円 ・JTBスポーツステーション：200円	8月18日（金）～10月12日（木） ※定員に達し次第、締め切らせていただき ますので、お早めにお申込みください。

※ランネット・JTBスポーツステーション共に初めてご利用になる場合、会員登録が必要です。※参加通知ハガキの発送は11月中旬を予定しております。

大会規約

●注意事項●

- ・競技者は、あらかじめ医師の健康診断を受けるなど、各自の責任において健康管理に十分注意すること。また、大会当日は、体調に十分注意し、万一体調不調の場合は出場をとりやめてください。
- ・競技中に異常が感じられたときは、速やかに大会役員に連絡し競技を中止してください。また、大会役員及び医師が競技続行不能と判断したときは、競技を中止させることがあるので、その指示に従ってください。
- ・傷害保険は、主催者側で一括加入（心疾患等は除外）しますが、応急処置以外一切責任は負わないので、健康に十分注意してください。
- ・申込み受付後、参加料は返還いたしません。（荒天他の事情により中止の場合は、参加賞を送付します。）
- ・貴重品の管理については、各自の責任において行ってください。
- ・参加賞は当日受付でナンバーカードと一緒にお渡しします。（幼児の部は除く）
- ・競技者は、申込みをした種目の距離及び走路を走行してください。（クラス及び区分の変更はできません。）
- ・本競技計測は、受付でお渡ししますナンバーカードの裏面に取り付けてある計測器（計測タグ）で行います。また計測タグはレンタルとなりますので、走り終えたら返却ください。競技を棄権する場合も、受付で回収いたしますので返却ください。
- ・計測タグ付きナンバーカードは、分かりやすいように確実に胸部につけてください。（ペアについては親もしくは年長者）

●個人情報の取扱いについて●

- ・大会出場中の映像・写真・記事・記録などの、テレビ・新聞・雑誌・インターネットなどへの掲載権は主催者に属します。
- ・主催者は、個人情報の保護法令を厳守し、参加者の個人情報を取り扱います。

壬生町おもちゃ博物館
デジタルアトラクション

「ミュートイと封印の紋章」

壬生町おもちゃ博物館では、7月1日から、タブレットを使って、家族や友達と一緒に、館内に隠された紋章マークを探しだす、冒険型館内周遊アプリ「ミュートイと封印の紋章」がスタートします。紋章マークは、「フムフムの紋章」、「ナゾナゾの紋章」「封印の紋章」の3種類があり、ゲットしたキャラクターやクイズの回答数に応じて、ゲージが高まり、解放（クリア）となります。クイズは、おもちゃに関するクイズで、「フムフムの紋章」を読んでから答えると正解率が高くなります。不定期で紋章マークの位置が移動したり、季節やイベントに応じて、新たなキャラクターが登場するなどします。楽しく遊びながら「おもちゃ」を学べるタブレットです。



導入台数：タブレット40台

利用概要：利用時間は、午前9時30分から11時30分、午後1時から3時までとなります。専用受付にて、利用申込みをし、貸出しは、1グループ1台となります。1時間以内に館内に隠された紋章を探し出し、スキャンをして、クリアを目指します。



壬生町おもちゃ博物館 ☎86-7111

プラレール
プラレール
フェスティバル
in おもちゃ博物館 2017
～10,000本のレールであそぼう！～
みんなの大好きなプラレールで
楽しんじゃおう！

© TOMY 「プラレール」は株式会社タカトミーの登録商標です。

プラレールフェスティバル

in おもちゃ博物館 2017

～10,000本のレールであそぼう！～

- 期間 7/22(土)～8/31(木)
※開催中は休まず開館します
- 開館時間 9:30～16:30 (7月)
9:30～17:00 (8月)
- 会場 壬生町おもちゃ博物館
別館1Fわくわく夢広場
- 入館料 おとな 600円
こども 300円(4歳～中学生)
3歳以下のお子様は無料！
※上記入館料で館内すべて遊べます

今年の夏はみんなの大好きなプラレールで
思いっきり遊んじゃおう！



詳しくは博物館公式HPをご覧ください



認定こども園・保育園・幼稚園に ついでの説明会を開催します!!



そろそろお子さんを保育園や幼稚園、認定こども園に入園させたいなと思っている方！
まずは、制度のしくみを知ることから始めてみませんか！？

- 認定こども園ってなに？
- 保育園と幼稚園と認定こども園って何が違うの？
- 保育料はどうなるの？
- だれが入れるの？
- どこに、いつ申し込むの？



みなさんの疑問にお答えします！

平成30年度（H30.4～H31.3）に、お子さんを入園させたいと考えている方は、
9月の申し込みがスタートする前に、ぜひお越しください。



個別の相談も受け付けます！

日 程：8月7日(月)
時 間：AM10：00～（全体説明約20分・個別相談12時まで）
場 所：保健福祉センター1階 大会議室
申込み：不要（個別相談希望の方には、受付時に整理券を配布します）
【主催】こども未来課子育て支援係 ☎81-1831

壬生町駅伝チーム メンバー・マネージャー 大募集

壬生町駅伝実行委員会では、平成30年1月28日に開催されます第59回栃木県郡市町対抗駅伝競走大会出場にむけて駅伝チームのメンバー及びマネージャー（中学生以上）を募集いたします。

この大会は県庁から栃木市総合運動公園陸上競技場を往復する10区間、計60.02キロで争われ、各チームのランナーが郷土の誇りを懸けてたすきをつなぐ県内最高峰の駅伝大会となっています。

チームの大会までの活動内容としましては、町総合運動公園陸上競技場や、宇都宮、栃木など町外の陸上競技場で強化練習の実施、また町内外の各種マラソン大会、駅伝大会への参加を予定しております。

一緒に汗と感動のたすきをつなぎませんか。興味のある方は、自薦、他薦問いませんので、ぜひ下記までお問い合わせください。



問合せ

壬生町駅伝実行委員会事務局（町総合運動場体育館内）

☎82-2345 FAX.82-2706

Eメールアドレス sports@town.mibu.tochigi.jp

夜間・休日の診療機関

◆壬生町休日当番医 9:00~17:00

日付	病院名	自治会名	電話番号
7月9日	陣内医院	城内	☎82-0242
7月16日	多島外科胃腸科	車塚	☎82-7500
7月17日	かとう小児科	落合	☎82-7576
7月23日	グリーンクリニック	緑町三	☎82-3966
7月30日	石田消化器科・内科クリニック	六美北	☎82-7877
8月6日	福井セントラルクリニック	おもちゃのまち	☎82-6624
8月11日	大久保クリニック	落合	☎82-0880
8月13日	壬生東診療所	藤井	☎82-5800
8月20日	荒川内科クリニック	安塚南	☎82-0501

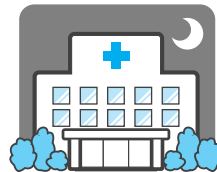

◆栃木地区急患センター 栃木市境町27-15 ☎22-8699

診療日時	平日(月~土曜日)	19:00~22:00 内科(小児を含む)のみ
	休日(日曜日)	内科 9:00~21:00 外科 9:00~17:00 小児科 18:00~21:00
	休日(祝日・年末年始)	内科(小児を含む)、外科 9:00~21:00

◆休日・夜間救急当番医

診療日時	日曜日 21:00~翌日9:00	とちぎメディカルセンターしもつけ 栃木市 ☎22-2551
	祝日 21:00~翌日9:00	獨協医科大学病院 壬生町 ☎87-2199

※受診する際は、事前に電話確認をしてお出かけください

わんぱく公園の催し

☎86-5855

7月9日(日) ムシが集まる木をさがしてみよう
13日(木) 和紙ちぎり絵教室
15日(土) スイートコーンの収穫
16日(日) 親子陶芸教室「マグカップ作り」
23日(日) セミの生き方をたんけんしよう
28日(金)~29日(土) 夏キャンプ
29日(土) カヌー体験教室
30日(日) カヌー体験教室
押し花で飾る貯金箱
~フラワーハウス~

8月2日(水) こどもの陶芸
3日(木) こどもの陶芸
6日(日) 夏のひんやりスイーツ
エイサーページェント
10日(木) こどもの絵教室
11日(金) ブルーベリーを摘もう
12日(土) カヌー体験教室
13日(日) カヌー体験教室
14日(月) ブルーベリーを摘もう
18日(金) ブルーベリーを摘もう

壬生町黒川の里ふれあいプール開設のお知らせ



○開設期間

7月15日(土)~8月31日(木)【期間中無休】

○開設時間

9:00~18:00(入場受付は17:00まで)

○使用料金(1人あたり)

- ・一般(高校生以上).....700円
- ・小・中学生.....400円
- ・幼児.....無料
- ・ロッカー使用料(1回)....100円

○問合せ

●開設期間中 黒川の里ふれあいプール☎(82)9479

●右記期間以外 スポーツ振興課 ☎(82)2345

☆ふれあいプールのアルバイト募集詳細については、下記にお問い合わせください。

・プール監視・清掃・検札

→(株)フクシ・エンタープライズ ☎070(6476)1528

※なお、左記開設期間中の土日祝日並びに8月11日(金)から8月16日(水)は北部運動場を臨時駐車場とします。ご不便をおかけいたしますが、よろしくお願ひいたします。

7月16日～8月15日

行事	黒川の里ふれあいプールオープン（7月15日） 八坂祭（7月15日・16日） 消防団夏季点検（東雲公園）（7月30日）
----	--

7月

16日	八坂祭 16:00～22:00
17日	海の日
18日	刃物砥ぎ（南犬飼出張所）9:00～13:00
19日	なかよし相談（保健福祉センター）9:30～12:00 地域支援活動（おもちゃ団地ゆうゆう館）10:00～11:30 プチ工作（壬生町児童館）15:00～16:30
20日	人権・行政相談（保健福祉センター）13:30～16:00 ベビーマッサージ（子育て支援センター）14:30～16:00
21日	集団健診（女性の日）（保健福祉センター）8:30～10:30 離乳食教室（保健福祉センター）10:00～11:30 マミータイム（壬生町児童館）10:00～12:00 ミニ昆虫展（南犬飼地区公民館分館）(23日まで) 9:00～17:00
22日	集団健診（保健福祉センター）8:30～10:30 夏祭り（壬生町児童館）9:30～12:00 ベビーマッサージ（子育て支援センター）10:30～11:30
23日	
24日	窓口業務時間延長日（本庁 住民課・税務課・子ども未来課・健康福祉課）17:15～19:00
25日	
26日	ベビーチャピールーム（子育て支援センター）9:30～11:30 メタボ予防教室（保健福祉センター）9:30～11:30 ベビーチャピールーム（子育て支援センター）13:30～15:30
27日	チャピールーム（子育て支援センター）9:30～11:30 チャピールーム（子育て支援センター）13:30～15:30
28日	親子木工教室（壬生町児童館）10:00～12:00
29日	第7回チャリティー交流会（城址公園ホール・城址公園）9:00～15:00
30日	消防団夏季点検（東雲公園）6:00～9:30 第7回チャリティー交流会（展示部門のみ）（城址公園ホール）9:00～15:00
31日	窓口業務時間延長日（本庁 住民課・税務課・子ども未来課・健康福祉課）17:15～19:00 6・7月分上下水道料金口座振替日（町内金融機関）

8月

1日	火	
2日	水	
3日	木	
4日	金	はにわ作り（壬生町児童館）10:00～12:00
5日	土	ベビーマッサージ（子育て支援センター）10:30～11:30
6日		
7日	月	窓口業務時間延長日（本庁 住民課・税務課・子ども未来課・健康福祉課）17:15～19:00 集団健診（南犬飼地区公民館 分館）8:30～10:30 人権単独相談（役場本庁 ひばり館A会議室）9:30～12:00
8日	火	刃物砥ぎ（役場駐車場）9:00～13:00
9日	水	おっぱい相談（保健福祉センター）10:00～11:30 地域支援活動（おもちゃ団地ゆうゆう館）10:00～11:30 バルーンアート（壬生町児童館）13:30～15:30
10日	木	6・7月分上下水道料金納期限（納付書）
11日	金	山の日
12日	土	ベビーチャピールーム（子育て支援センター）9:00～12:00
13日		
14日	月	窓口業務時間延長日（本庁 住民課・税務課・子ども未来課・健康福祉課）17:15～19:00
15日	火	

乳幼児健診

場所	保健福祉センター
問合せ	子ども未来課母子保健係 81-1887
7月	18日(火) 1歳6か月児健診 … 13:00～13:45 25日(火) 3歳児健診 …………… 13:00～13:45
8月	1日(火) 4か月児健診 …………… 13:15～13:45 8日(火) 10か月児健診 …………… 13:15～13:45

図書館からのお知らせ

移動図書館（BM）7月の日程

5日(水)	藤井小学校	13:00～14:00
6日(木)	羽生田小学校	13:00～14:00
7日(金)	稲葉小学校	13:00～14:00
12日(水)	壬生東小学校	13:00～15:00
13日(木)	陸小学校	13:00～15:00
18日(火)	壬生北小学校	13:00～14:00
19日(水)	安塚小学校	13:00～15:00
28日(金)	おもちゃのまち(なかつ洋品店駐車場)	14:00～16:00

移動図書館（BM）8月の日程

25日(金)	おもちゃのまち(なかつ洋品店駐車場)	14:00～16:00
--------	--------------------	-------------

※8月の巡回は小学校が夏季休業中のため、上記以外は休止です。

※なお、天候や行事の都合により上記日程、時間が変更になることがありますので、ご了承ください。

◎おはなし会7・8月の日程

図書館では、スタッフ・ボランティアによる子ども向けの読み聞かせを開催しております。

・おはなしひろば

7月1日(土)・8日(土)・15日(土)・22日(土)・29日(土)
8月5日(土)・12日(土)・19日(土)・26日(土)
14:00～14:45

・親子おはなし会

(3・4・5才向け) 7月8日(土)・8月12日(土)
11:00～11:30
(0・1・2才向け) 7月20日(木)・8月17日(木)
11:00～11:30

《共通事項》

- ・会場 図書館2階 児童室
- ◎問合せ 町立図書館 ☎(82)8543

心配ごとと特別相談(弁護士相談)

- 相談日時 7月13日(木) 10:00～12:00
8月10日(木) 10:00～12:00

- 会場 町保健福祉センター
- 対象 町内在住者各回5名(先着順)
なお、同一の内容の相談は1回限りです。

- ◎申込・問合せ 7月10日(月) 8:30～ 電話申込受付
8月7日(月) 8:30～ 電話申込受付
(福)壬生町社会福祉協議会 ☎82-7899

相談
無料

7月の納税等

- 固定資産税……………(2期)
- 国民健康保険税…………(1期及び全期)
- 介護保険料……………(1期及び全期)
- 後期高齢者医療保険料(1期及び全期)
納期限 7月31日(月)



毎月第3日曜日は
ふれあい育む
家庭の日
毎月第3日曜日は家庭の日です。
この機会に家族の絆を深めてみませんか?
※一部施設で優待制度があります。(詳細は県HP参照)
◎問合せ 教育委員会事務局生涯学習課 ☎81-1873

町消防団ポンプ操法大会・消防交通フェア開催

4月29日(土)、町総合公園陸上競技場において、「第36回壬生町消防団ポンプ操法大会」及び「第14回消防交通フェア」が開催されました。

ポンプ操法大会は、団員の士気高揚と消防技術の向上を目的に、町消防団(関本和夫団長以下194名)により行われているもので、消防団各部とも日頃の訓練の成果を発揮し、ポンプ操法の技術を競いました。

消防交通フェアでは、パトカーやはしご車の展示、交通安全協会・交通安全母の会・交通指導員による交通安全広報品の配布や、シートベルト体験車による衝撃体験、自転車シミュレーター、バルーンアート等、女性防火クラブ、壬生町社会福祉協議会による広報活動等が行われ、会場に集まった方々に交通安全や防災への意識の向上を呼びかけました。

成 績

自動車ポンプの部

優勝 第1分団第1部 (下表町・中表町・下横町・今井・上表町地区)

準優勝 第3分団第5部 (至宝町北・至宝町南・六美町南部・六美町中央・六美町北部・ひばりヶ丘・若草・いずみ・落合・国谷中央・国谷南・国谷新田・あけぼの・国谷本田地区)

第3位 第3分団第1部 (北小林・安塚一・安塚中央・安塚二・上長田・独協医大職員寮・緑町一丁目・緑町二丁目・緑町三丁目・緑町四丁目・おもちゃのまち・安塚三・安塚南部・幸町一丁目・幸町二丁目・幸町三丁目・幸町四丁目・虹の杜地区)

小型ポンプの部

優勝 第1分団第3部 (万町・上新町・壬生下馬木・西高野地区)

準優勝 第2分団第5部 (釜ヶ淵・原坪・鹿島地区)

第3位 第1分団第5部 (三好町・旭町・星の宮・車塚地区)

個人 (優秀賞)

自動車ポンプの部

- ・指揮者 鈴木 宏明 (3-5)
- ・一番員 水井 正行 (1-1)
- ・二番員 荒川 量平 (3-5)
- ・三番員 吉葉 和正 (3-5)
- ・四番員 関根 智之 (1-1)

小型ポンプの部

- ・指揮者 鈴木 譲 (1-3)
- ・一番員 越路 佑一 (2-5)
- ・二番員 戸崎 泰秀 (1-5)
- ・三番員 榎本 匡記 (1-5)



みんなの広場

わが家のアイドル



いしいめい
石井葵ちゃん(H27.7.10生)
(城内)



わたなべこな
渡邊心絆ちゃん(H24.7.23生)
(万町)



あくつりく
阿久津莉玖くん(H25.7.27生)
(下町)



あきざわなみ
秋澤菜美ちゃん(H21.7.3生)
(安塚中央)

れみ
麗美ちゃん(H26.3.6生)

今回は9月生まれのアイドルを募集します。

【締切】7月31日(月)

【必要事項】氏名(ふりがな) (複数のアイドルが写っている場合はそれぞれ分かるように明記してください)、保護者名、生年月日、住所、電話番号

【申込方法】町公式ウェブサイトの、わが家のアイドル送信フォーム
<http://www.town.mibu.tochigi.jp/idol/> から申込みができます。

役場総合政策課、稲葉・南犬飼出張所、子育て支援センターでも受付けています。

【申込先】壬生町総務部総合政策課情報広報係

〒321-0292 壬生町通町12-22

Eメールアドレスsougo@town.mibu.tochigi.jp

【備考】写真は掲載後、原則お返しできませんのでご了承ください。また、町子育てサイトのトップページにもお写真を掲載いたします。



—お詫びと訂正—

広報みぶ6月号27頁「夏休み親子考古学体験教室」の欄に「8月26日(日)」とありましたが、正しくは「8月26日(土)」です。
お詫びして訂正いたします。