

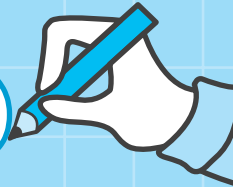

広報
みぶ
[KOHO-MIBU]

2017
August
8月号
No.699

平成28年度 壬生町人事行政の 運営等の状況を公表します



平成28年度における壬生町職員に係る人事行政の運営等の状況の概要及び栃木県人事委員会（公平委員会）からの業務の状況報告を次のとおり公表します。

1 職員の任免及び職員数に関する状況

(1) 職員の任免状況及び離職状況(平成28年度)

区 分	採用者数	退職者数
一般事務	10人	11人
土木技師	0人	1人
保健師	2人	0人
保育士	1人	4人
運転手	0人	1人
技手・用務員・調理員	2人	3人
合 計	15人	20人

(2) 部門別職員数の状況

区 分	平成27年	平成28年	対前年増減数
一般行政部門	188人	186人	-2人
特別行政(教育)部門	34人	32人	-2人
公営企業等会計部門	33人	33人	0人
合 計	255人	251人	-4人

(注) 職員数は一般職に属する職員数で、退職者および派遣職員などを含み、臨時または非常勤職員を除いています。

2 職員の人事評価の状況

区 分	内 容	
目 的	評価結果を職員の能力開発及び活用に役立て、任用及び給与等の処遇に反映させることによって、公正な人事管理を行う。	
評価対象者	特別職、臨時職員、非常勤職員等を除く全職員	
評価項目	業績評価	チャレンジ目標や職務目標の達成の度合いを評価
	能力評価	経験により培われた能力や知識・技能の発揮の度合い、仕事への取り組み姿勢・態度を評価
評価期間	毎年4月1日から翌年3月31日まで	

3 職員の給与、勤務時間その他の勤務条件の状況

(1) 人件費の状況

歳出額に対する人件費の割合(平成27年度普通会計決算)は次のとおりです。

歳出額(千円) A	実質収支(千円)	人件費(千円) B	人件費率(B/A)	平成26年度人件費率
12,125,070	477,478	1,990,793	16.4%	16.3%

(注) 人件費には、特別職の職員に支給される給料、報酬等が含まれています。

(2) 職員給与費の状況(平成28年度一般会計予算)

給 与 費			
給料(千円)	職員手当(千円)	期末勤手当(千円)	合計(千円)
792,278	164,169	308,088	1,264,535

(注) 1 職員手当には退職手当を含みません。

(注) 2 給与費は、当初予算計上額です。

(3) 職員の初任給の状況

(平成28年4月1日現在)

区 分	支 給 額	
一般行政職	大学卒	176,700円
	高校卒	149,000円
技能労務職	高校卒	142,000円

(注) 一般行政職には行政職給料表、技能労務職には技能労務職給料表が適用されます。

(4) 職員の経験年数別・学歴別平均給料月額(平成28年4月1日現在)

区 分		経 験 年 数			
		10~14年	15~19年	20~24年	25~29年
一般行政職	大学卒	284,715円	315,308円	366,594円	387,854円
	高校卒	212,400円	267,000円	—	367,283円
技能労務職	高校卒	235,100円	260,400円	278,250円	277,300円

(注) 経験年数……役場に採用されてからの年数

(5) 職員手当の状況(平成28年4月1日現在)

① 扶養手当の状況

区 分	支 給 額	
扶養手当 (月額)	配偶者	13,000円
	配偶者以外	6,500円(配偶者がいない場合、そのうち1人について11,000円)
	そ の 他	16歳から22歳の子1人につき5,000円加算

② 住居手当の状況

住居手当 (月額)	借 家
家賃に応じ27,000円以内	

目 次

- 2 平成28年度壬生町人事行政の運営等の状況を公表します
- 6 壬生町児童館
- 8 まちトピ
- 11 壬生論語古義抄
- 12 催し・相談
- 14 募集
- 17 お知らせ
- 23 健康づくりのためのポテトデザイン教室
- 24 特定検診・がん検診のお申し込みはお済みでしょうか
- 30 保育園・幼稚園・認定こども園の入所申込受付がはじまります?
- 34 おもちゃ団地夏まつり
- 38 生涯学習館のIT講座
- 43 まだマイナンバーカードを申請していない方へ

表紙写真：7月15日、16日に開催された八坂祭の様子です。今年も多くの方が訪れ、賑わいをみせました。

③ 通勤手当の状況

通勤手当	交通機関利用者	最長通用期間の定期券相当額
	自家用車等利用者	2km以上で月額2,000円～
	全額支給限度額	月額換算で55,000円

④ 管理職手当の状況 …勤務の特殊性に基づき支給

部長	79,650円
課長	62,325円
主幹（困難な事務を分掌する者）	41,550円
主幹（上記以外の者）	39,660円
所長・園長・館長	29,616円

⑤ 特殊勤務手当の状況 …勤務の特殊性に基づき支給 支給額（1日あたり）

感染症防疫作業	600円
行旅死病人等収容作業	5,000円

⑥ 時間外勤務手当の状況…正規の勤務時間外に勤務した場合支給

勤務日における時間外勤務	当該職員の時間単価 × 125/100
週休日における時間外勤務	当該職員の時間単価 × 135/100 （原則、手当ではなく代休で対応）

（注）1 午後10時から翌日午前5時までの間である場合は、25/100を加算
（注）2 管理職手当が支給されない職員のみが対象

⑦ 宿日直手当の状況 支給額（1日あたり）

週休日・休日	4,200円
平日	2,100円

⑧ 期末・勤勉手当の状況

平成28年度 支給割合	期 末	勤 勉
6月期	1.225月分	0.800月分
12月期	1.375月分	0.900月分
計	2.600月分	1.700月分

⑨ 退職手当の状況

区 分	自 己 都 合	定 年	
支 給 率	勤続20年	20.44500月分	25.55625月分
	勤続25年	29.14500月分	34.58250月分
	勤続30年	36.10500月分	42.41250月分
	最高限度	49.59000月分	49.59000月分

(6) 勤務時間の状況

● 本庁

1週間の勤務時間	38時間45分
勤務時間	8時30分～17時15分
休憩時間	12時～13時

（注）勤務施設によって勤務時間・休憩時間は異なる場合がありますが、1週間の勤務時間はすべて38時間45分になります。

(7) 年次有給休暇 年次有給休暇制度の概要

職員には、1年度当たり原則として20日の年次有給休暇が与えられます。年次有給休暇は、20日を限度として、当該年度の翌年度に繰り越すことができます。1日又は1時間を単位として取得することができます。

対象職員数	240人
平均取得日数	10.2日

(8) 特別休暇 特別休暇制度の概要

特別休暇は、選挙権の行使、結婚、出産、親族の死亡、交通機関の事故その他の特別の事由により職員が勤務しないことが相当である場合の休暇です。

概 要	実 績
職員が結婚する場合の休暇で、連続する5日の範囲内の期間	2人
妊娠中の女性職員が母子保健法に規定する保健指導又は健康診査を受ける場合の休暇で、必要と認められる期間	2人
女性職員が出産した場合の休暇で、出産の日の翌日から8週間を経過する日までの期間	1人
職員の妻が出産する場合で、職員が妻の出産に伴い必要と認められる入院の付添い等のための休暇で、入院する等の日から出産の日後2週間を経過する日の期間内の2日の範囲内の期間	3人
小学校就学の始期に達するまでの子を養育する職員が、その子の看護（負傷し、又は疾病にかかったその子の世話をを行うことをいう。）のための休暇で、1年度当たり5日の範囲内の期間	5人
職員の親族が死亡した場合の休暇で、親族に応じ1～7日の範囲内の期間	15人
職員が夏季における盆等の諸行事、心身の健康の維持及び増進又は家庭生活の充実のための休暇で、7月から9月までの期間における3日の範囲内の期間	平均取得2.8日



(9) 育児休業及び部分休業

概 要	実 績
育児休業は、職員が任命権者の承認を受けて、3歳に満たない子を養育するため、その子が3歳に達する日までの期間を限度として、職務に従事しない制度です。育児休業期間中給与は支給されません。	5人

(10) 病気休暇

概 要	実 績
負傷又は疾病のために勤務に服することができない職員に対し、医師等の証明等に基づき、最小限度必要と認められる期間、その治療に専念させるための休暇です。休暇の期間についての制限は特にありませんが、休暇請求の原因となった傷病に応じ一定期間経過後には休職処分等が行われます。	35人

4 職員の分限処分及び懲戒処分の状況

分限処分者…3名（処分内容：休職）

懲戒処分者…1名（処分内容：停職）

5 職員のサービスの状況

地方公務員のサービス規律の概要

地方公務員法において、職員のサービスの根本基準を「すべて職員は、全体の奉仕者として公共の利益のために勤務し、且つ、職務の遂行に当っては、全力を挙げてこれに専念しなければならない。」と定めています。このことから、職員は、全体の奉仕者であるため種々の服務義務や制限が加えられることとなります。服務義務や制限については概ね次のとおりです。

- ①サービスの宣誓 ②法令等及び上司の職務上の命令に従う義務 ③信用失墜行為の禁止 ④秘密を守る義務
⑤職務専念義務 ⑥政治的行為の制限 ⑦争議行為等の禁止 ⑧営利企業等の従事制限

6 職員の退職管理の状況

管理職手当の支給を受けていた職員が、離職後2年間、営利企業等に就職した場合は、再就職情報を届け出ることになっています。

退職年度	対象者	再 就 職 先					合 計
		当該団体	他の地方公共団体等	非営利法人	営利法人	自営業	
平成26年度	7人	2人	0人	2人	0人	0人	4人
平成27年度	13人	3人	0人	2人	1人	0人	6人

7 職員の研修の状況

(1) 研修の実施状況

研修実施団体等	参加人数
栃木地区職員研修協議会	92人
(公財)栃木県市町村振興協会	30人
市町村職員中央研修所	5人
社団法人日本経営協会	13人
通信教育講座	17人
その他自主研修	164人
合 計	321人

8 職員の福祉及び利益の保護の状況

(1) 職員の健康の保持増進対策

職員の健康の保持増進対策として、職員の健康診断、産業医による個別相談を実施しています。

その他、希望による人間ドック、脳ドックの受診を推奨しています。

(2) 公務災害の発生状況

職員の公務上の災害（災害とは、負傷、疾病、障害又は死亡をいいます。）又は通勤による災害に対しては、療養補償、休業補償、障害補償、遺族補償などの補償があります。

- 職員の公務上の災害…1件（内容：負傷）

(3) 壬生町職員互助会への補助の実施状況

壬生町職員互助会が実施する職員に対する福利厚生事業に対し、職員1人当たり、4,050円の補助しました。

(4) 栃木県人事委員会から壬生町長に対する平成28年度業務の状況報告

- 勤務条件に関する措置の要求の状況…係属事案はなく、平成28年度に新たな措置要求はありませんでした。
- 不利益処分に関する不服申立ての状況…係属事案はなく、平成28年度に新たな審査請求はありませんでした。

壬生町消防団協力事業所表示証交付式を行いました。

消防団員の減少や被雇用者団員（サラリーマン団員）が増加している中、消防団員を雇用する事業所の消防団活動への理解と協力が必要不可欠となっています。

壬生町では、事業所で働く消防団員の活動環境を整備することが団員確保につながるため、「消防団協力事業所表示制度」を導入・推進しています。

この制度は、消防団活動への配慮や従業員の入団促進など、消防団に協力している事業所、また地域における防災体制の充実に寄与している事業所に対しまして、壬生町が「消防団協力事業所」と認定し表示証の交付や広報みぶ等に公表することで、事業所の協力が社会貢献として広く認められるものです。

これにより事業所の信頼性が向上するとともに、事業所の協力を通して地域消防防災体制が一層充実強化することを目的としています。



表示証交付事業所

- ・株式会社アド・ジャパン 壬生町大字下稲葉692番地5
- ・クレハ合繊株式会社 壬生町元町1番36号
- ・株式会社ムトウユニパック 栃木工場
栃木市大光寺町寺林1313の1
- ・レンタ建機有限会社 壬生町本丸一丁目10番60号

青少年問題協議会を開催しました。

6月22日(木)に壬生町役場正庁において、青少年問題協議会を開催しました。青少年問題協議会は、青少年の指導、育成、保護及び矯正に関する総合的施策の樹立について必要な事項を調査審議することと、中学生の青少年健全育成標語の審査等をする会議です。

会議では、みぶっ子スマホ・ケータイ宣言に関する説明や各小中学校で実施されている携帯電話講習会について協議いたしました。

また、青少年を非行から守り犯罪の未然防止と、更生のために援助できる標語を、中学校の2年生を対象に町教育委員会及び町青少年健全育成実施委員会で募集し、厳正に審査し下記の標語を選出しました。



※青少年問題協議会委員

- 小菅町長、櫻井副町長、田村教育長、遠藤 恭子議員
 臼井健康福祉課長、近藤 安雪氏、大橋 信行氏
 新井 義弘氏、吉田 真樹氏、小島 佳苗氏、塚田 美枝氏
 錦織 雅司氏、杉山 孝則氏、高山 祐子氏、大西 良雄氏
 落合 義治氏、中里 年昭氏、戸崎 裕司氏、糸川 秀夫氏

平成29年度青少年健全育成標語結果

最優秀賞

ふじわら あかり 壬生中学校 ありがとう その一言で 笑顔咲く
 藤原 朱里

優秀賞

みずもと たける 壬生中学校 考えて 誰かが見てるよ その行動
 水本 武 南犬飼中学校 君はどう？ 見てみぬふりも いじめだよ
 たからだ 豪 南犬飼中学校 考えよう 言っているいいこと 悪いこと
 宝田 けんじ
 ぬまた けんじ
 沼田 健児

佳作

そうとめ さとみ 壬生中学校 「少しだけ」 好奇心だけでは 済まされない
 五月女智美
 たけこし 壬生中学校 育てよう きれいな心と 素直な心
 竹越ひより
 ながね みお 南犬飼中学校 ありがとう 心を開く 夢のカギ！
 長根 実央
 しのはら まほ 南犬飼中学校 手をつなぎ みんなでつくる 未来のかたち
 篠原 舞穂
 むとう たいと 壬生中学校 万引きは 大事な未来も うばってる
 武藤 大翔
 さとう みらい 壬生中学校 考えて 今やることは 正しいか
 佐藤 未来
 こじま かのん 南犬飼中学校 あいさつで 広がる笑顔 つながる心
 小島 華音



壬生町児童館

どんなところ？

- 0歳から18歳までの児童の健全な遊びを通して、自主的な活動の支援を行うところ。
- 子育ての不安や悩みなどの相談に応じるなどの子育て支援をするところ。
- 児童の健全育成に必要な活動を行うところ。
- 安全で安心して遊んだり、居場所の提供をするところ。

児童館にいてみよう！

居るところがなかったら、児童館にいてみよう。
 やることがなかったら、児童館にいてみよう。
 話せる人がいなかったら、児童館にいてみよう。
 わかってくれる人がいなかったら、児童館にいてみよう。
 がまんできなくなるほどしんどくなる前に児童館にいてみよう。

館内の紹介

ホール（体育館）



ホールの利用は、30分ごとの予約制になっています。
 バドミントン・卓球・なわとび・フラフープ・ボールなど体を使って遊ぶことができます。
 お昼には、ランチルームとして使用しています。

図書室



絵本や童話、マンガなどがあります。
 宿題をしたり、本を読んだりして過ごせます。
 また、何人かでオセロゲームやカードゲーム・ツイスター・人生ゲームなどで遊べます。

和室



ままごとやプラレール・小さな滑り台など小さな子どもたちに人気の畳のお部屋です。

工作室



毎週水曜日のプチ工作や、製作活動をしたり、勉強もできます。古いパソコンが2台あり、ゲームもできます。（予約制）



壬生町壬生丁281

☎82-7388



国谷駅から徒歩7分



利用の仕方

開館日 月曜日～土曜日（日曜・祝祭日・年末・年始は、お休みです。）

開館時間 4月～9月 9:30～18:00

夏季休業期間は、8:30～18:00

10月～3月 8:30～17:00

12:00～13:00はランチタイム

（レジャーシートを持参してください。）

食事と休息の時間です。また昼食後は、清掃もお願いしています。

利用料 無料

※利用者は、入館者名簿に名前と入館時（退館時も）の時間を記入してください。

また年1回、登録カードの記入（氏名・住所・保護者名・連絡先）をお願いしています。

※乳幼児は、保護者・祖父母同伴でお越しください。

※小学生以上は、ひとりで利用できます。お家の人と帰る時間を約束してきましょう。

各行事・教室等の申し込みは、広報のおしらせで1ヶ月前に掲載します。



地域交流事業

日付	曜日	内容
10/7	土	世代間交流事業
10/15	日	ふくし祭り
11/11	土	児童館まつり
12/9	土	プチ工作（安塚小） （生涯学習課との協働）
12/9	土	世代間事業交流事業
1/27	土	節分会
2/18	日	児童館フェア 栃木県子ども総合科学館

マミータイム(毎月第3金曜日)

10:00～12:00

日付	曜日	内容
9/15	金	くるくるキーホルダー
10/20	金	アロマスプレー
11/17	金	ポンポンリース
12/15	金	クレヨンオーナメント
1/19	金	アイスマグネット
2/16	金	あみあみポップリ

プチ工作（毎週水曜日）

15:30～16:30

月	日付	内容	月	日付	内容
9月	6・20日	厚紙とんぼ	12月	11/29・13日	クリスマスツリー
	13・27日	くるくるちょう		6・20日	きらきらハンドベル
10月	4・18日	紙のホイッスル	1月	17・31日	吹きごま
	11・25日	プロペラ遊び		24日	くるくる雪の輪
11月	1・15日	くるくるうさぎ	2月	7・21日	紙の笛
	8・22日	紙ヘリコプター		14・28日	かっぱのお面



第13回「いきいき壬雷クラブ連合会」 グラウンド・ゴルフ大会開催

6月2日(金)、いきいき壬雷クラブ連合会(毛塚重徳会長)主催のグラウンド・ゴルフ大会が町総合運動場において開催されました。

この大会は、グラウンド・ゴルフを通じて、高齢者が楽しい一日を過ごし、体力の維持と身体機能の向上を図ることを目的に毎年開催されています。今年も、25組118名の参加者で行われ、雨上りでグラウンドコンディションの悪影響中、ホールインワンを24回達成する等、好プレーの連続で会員の皆さんが楽しい一日を過ごされました。

入賞者は、以下のとおりです。

【男子の部】

順位	氏名
優勝	諸澤 輝男
準優勝	渡辺 孝之
3位	大橋 信行

【女子の部】

順位	氏名
優勝	手嶋 美和
準優勝	毛塚 ツヤ
3位	篠原ヨツギ

※いきいき壬雷クラブの加入単位クラブには、概ね60歳以上であればどなたでも入会できます。是非お友達を誘ってご入会ください。詳しくは、いきいき壬雷クラブ事務局 ☎82-7899まで



青空のもと、ホールINを目指して頑張っている選手のみなさん

第6回「社会を明るくする運動」 町民のつどいが開催されました

6月24日(土)に第6回「社会を明るくする運動」町民のつどいが開催されました。第1部式典で内閣総理大臣メッセが宇都宮保護観察所長より社運推進委員会会長へ伝達されました。

第2部では、薬物乱用防止活動を行っている、特定非営利活動法人栃木DARCの方に、体験談を交えながら薬物依存に至る経緯や依存からの立ち直りについてお話を頂きました。実際に薬物依存を体験した方ならではの講話に会場の方々も聞き入っていました。

次に野木町前教育長で大学時代落研出身の中野晴永氏に、講話「次世代の子どもを育てる大人の責任」と落語「子は鎧」を講演していただきました。教育者としての視点を含んだ興味のある講話内容を楽しみながらお話いただき、皆さん笑いながら子どもに対する親の責任や社会の大人の役割を考える時間を過ごしました。最後にみぶ吹奏楽団の公演がされました。明るく感動的な演奏でした。



栃木DARC



中野晴永氏(芸名 京家夢の助)



みぶ吹奏楽団



交通安全子供自転車栃木地区大会

藤井小学校 交通安全子供自転車栃木地区大会にて優勝!

6月9日、第46回交通安全子供自転車栃木地区大会が行われました。大会には、栃木地区の小学校7校、37名の小学生が参加し、安全走行や運動技能を競う実技テストと、道路標識や交通規則などの知識を競う学科テストが行われました。

壬生町からは、藤井小学校の小島広輝くん、尾竹真隆くん、寺内空来くん、倉井琉希くん、川智俊くん、高橋薫平くんが参加し、団体の部で優勝、という成績を収めました。個人の部では、尾竹真隆くんが優勝、倉井琉希くんが第4位という素晴らしい成績を収めました。

第34回 壬生町テニス大会結果

- ・平成29年6月4日
- ・町総合運動場テニスコート
- ・参加者20組40名

●一般ダブルス

- 優勝 たかやまひろし たかはしとしみち
高山浩・高橋利通組
- 準優勝 よこ おりょうた ついたまひろ
横尾良太・附田昌大組

●女子ダブルス

- 優勝 きむら みちよ さいとう えりこ
木村美千代・齋藤英里子組
- 準優勝 なかわら さとこ かんどう ゆみ
中村聡子・神門由美組

●シニアダブルスA

- 優勝 なさかひでお ふくしまゆうじ
名坂秀夫・福島裕二組
- 準優勝 たかしおかねひろ ましやまともかず
高塩兼広・増山友和組

●シニアダブルスB

- 優勝 いな みひであき あきざわせいいち
稲見英明・秋沢清一組
- 準優勝 のなかゆうじ おのたけし
野中裕二・小野武組



広告募集

「広報みぶ」に、お店や会社のPR、事業やイベントの宣伝など、町民の暮らしに役立つ広告を有料で掲載しませんか?
「広報みぶ」は壬生町民の皆さんに広く親しまれており、広告を掲載するには最適なメディアです。ぜひご利用ください。
町公式ウェブサイトへのバナー広告掲載も随時募集しています。詳しくは下記URLをご覧ください。
<http://www.town.mibu.tochigi.jp/koukoku.html>

◎問合せ ●総合政策課情報広報係 ☎81-1814

《お任せください》 皆様の暮らしを守ります

- 壬生町水道施設維持管理業務
- 壬生町清掃センター焼却設備運転管理業務

○日本下水道協会賛助会員 ○日本下水道処理施設管理業協会会員 ○東京商工会議所会員

セントラル工業株式会社

昭和49年2月設立 維持管理業全般 35年の実績

本社：〒150-0022 東京都渋谷区恵比寿南2-1-8 恵比須OTビル6階
栃木営業所：〒323-0807 栃木県小山市城東1-1-32-102



まちトピ

県民の日 壬生寺副園長表彰

去る6月15日、県民の日に栃木県公館で行われた「平成29年度栃

木県各種功労者及び団体表彰式」において、知事の表彰を受けた、壬生寺保育園副園長の渡邊祐規さんが町に報告に訪れました。

今回の表彰者49名中で、ただ一人の保育園関係表彰者でありました渡邊さんは、壬生町で初めての保育園を開設してから、現場で子どもたちと向きあってきた44年間の出来事を小菅町長に語っていただきました。

「人権の花」運動 花の贈呈式

6月13日(火)、藤井小学校において宇都宮地方法務局栃木支局、

栃木人権擁護委員協議会、町による「人権の花」運動の花の贈呈式が行われました。当日は、町人権擁護委員協議会(糸川武正会長)から児童たちにトレニア、メランポジュール、ミレットの苗が手渡されました。

この運動は、児童が相互に協力しながら花を育てることで、やさしさや相手に対する思いやりの心を育み、人権への理解を深めてもらおうと実施しているものです。



壬生小2年生が有機さつまいも苗の 植え付けをしました!!

6月14日(水)、壬生小学校内畑にて2年生によるさつまいも苗の植え付けが行われました。無農薬でさつまいもを有機栽培しているみぶブランド事業者「戸崎農園株式会社」が苗を提供。育てる体験を通して、収穫の喜びとともに、人間も自然の一部であることを感じてもらいたいと始められました。壬生小学校も、有機栽培でさつまいもを育てるそうです。

子供たちは専務の戸崎裕司さんによる、さつまいもが大



きくなる植え方や甘くなる育て方の話に興味津々。さつまいもの苗に「大きくなあれ」と声をかけながら一生懸命植え付けをしました。

島田 一良さん 献血回数645回達成!!

睦地区コミュニティ推進協議会の会長を務められている島田一良

さん。6月に70歳を迎えられ、お誕生日前の6月13日(火)、69歳で赤字血液センターにて最後の献血となる献血回数645回を達成しました。

18歳から献血を始められ、これまで献血をとおして多くの方への社会貢献を行われてきた島田さん。島田さんの献血への社会貢献が、今後さらに多くの方へ広まっていくことを願っています。





6月の「食育月間」をPR

6月17日(土)、壬生町食生活改善推進員は、スーパーの店頭において「食育月間&食育の日」のPRとともに「適切な食生活の心がけ」等のリーフレットの配布をしました。

生活習慣病の予防や健康寿命を延ばすために、朝ご飯をしっかり食べる・減塩・野菜たっぷり食べるなど、毎日の食生活を見直してみましょ！



やすづか保育園児と南大飼地区老人クラブがさつまいも苗植えで交流

6月13日(火)、やすづか保育園の年長組園児16名が南大飼地区老人クラブ連合会(井上貞行会長)の皆さんと、さつまいも苗を植えました。

これは保育園児との交流を図ろうと、4年前から開花(高齢者)学級の事業として実施しているものです。

この日は、雨が降りそうな曇り空でしたが、園児たちはおじいちゃんおばあちゃんに苗の植え方の手ほどきを受けながら、中川義人さんが管理する畑に、大きなさつまいもが育ちますようにと、元気よく500本の苗を植えていました。秋の収穫が楽しみです。

“空き家”で

つながる地域住民

6 美北部の高齢者が楽しく集える場所として、6月22日(木)に「むつみの郷」がオープンし、開所式には総勢77名が訪れました。

壬生町では初めて『空き家』を利用してできたサロンです。サロン立ち上げにあたり自治会で準備委員会を設立し、役員が中心となり、物品なども企業や住民に声掛けして提供してもらいました。

月に2回(第2・4木曜日 午後1時〜3時)開催され、介護予防を兼ねてラジオ体操や健康体操・認知症予防に頭の体操や手先の運動を取り入れ、できるだけ介護のお世話にならない元気な地域を目指したいと取り組んでいます。

今後は『壬生町で暮らすなら六美北部が一番。』と言われるような地域になれるよう“住民同士の助け合い”活動も進めていきたいと意欲的です。

町としても地域支え合い推進員を向け“お互い様・助け合い”活動の実現を応援しています。



地元と共に まごころサービス

鈴木自動車販売グループ

ロータスクラブ壬生車検センター

鈴木自動車販売株式会社

壬生町安塚1170-6
TEL:(86)0798
FAX:(86)0903

新車・中古車販売 くるま市店

スズキ販売壬生

壬生町安塚793-18
TEL:(86)3188
FAX:(86)3172

オートサービス安塚給油所

スタンドスズキ

壬生町安塚874-3
TEL:(86)0368
FAX:(86)0368

サイクル&モーターショップ

鈴木輪業

壬生町安塚1935
TEL:(86)0012
FAX:(86)0903

フリーダイヤル 0120-12-0798

空手道大会入賞



小学6年の部 準優勝 石塚 静桜さん (写真左)
小学3年の部 準優勝 星野 リリさん (写真右)

6月25日(日)、佐野市で開催された「第27回闘技空手道拳誠会館格闘王座決定戦」に川田塾(壬生町安塚)から組手の部に15名(男女別幼児〜一般)が出場し、石塚静桜さん(安塚小6年)と星野リリさん(壬生東小3年)が準優勝しました。本大会はオープントーナメント制で県内外から300名が出場しました。

空手で世界大会出場!



4月に東京体育館で開催されました「2017国際親善空手道選手権大会」に白井美紗季さん(安塚小学校6年)が2年連続で出場し、11歳女子+40kg級の部で3位に入賞しました。美紗季さんの今後のさらなる活躍が期待されます。

今月の

壬生論語古義抄

(38)

新しい論語素読のテキスト『壬生論語古義抄』から、章句を紹介します。

【二九】

子の曰く、君子は義に喩る。小人は利に喩る。

(里仁第四)

先生が言われた。「君子は正義に明るく、小人は利益に明るい。」



【みづまるかい一言】

この言葉は、何事も利益にばかりとらわれるのではなく、道義に照らしてどうか、世の中や万民にとってプラスになるかどうかを考えることの重要性を教えてくれているね。

毎週土曜日午前9時から10時まで、歴史民俗資料館で、この『壬生論語古義抄』を使った素読の教室《壬生論語古義塾》を開催しています。自由参加ですので、ぜひご参加ください。参加費は無料ですが、初回のみ300円の資料代がかかります。

【健康エクスプレス「チェック!!おしえてドクター」放送中】

今回の「健康エクスプレス」は病気のセルフチェックをする番組です。獨協医科大学病院の先生が症状から予防法まで解説します。

健康エクスプレス チェック!!おしえてドクター(毎週月曜日更新)

午前9時15分(平日のみ)/午後4時30分/午後7時30分(再放送あり)

※番組の放送時間は、都合により変更になる場合がございます



地上デジタル 11ch リモコン番号 11

CC9ステーション 今後の取材・放送予定

内容	開催日	放送日
夏休み「1日こども司書体験」	8/8(火)	8/11(金)
壬生ふるさとまつり	8/26(土)	8/29(火)

【CC9ステーション】毎週月曜～金曜 夕方6時更新
取材・放送の予定は予告なく変更の場合があります。予めご了承ください。

栃木ケーブルテレビ 0120-25-1819

催し・相談

人権相談・行政相談

毎月第3木曜日開催定期相談

「人権相談」

家庭生活や社会生活を営むうえで、自分の力では解決できない人権問題がございましたらお気軽にご相談ください。相談員は人権擁護委員です。

「行政相談」

医療保険、年金、道路など、行政についての苦情、要望等がございましたら、お気軽に定期相談をご利用ください。相談は定期的に開設しているほか、自宅でも随時受付しております。本町の行政相談員は次の方々です。

- ・相田喜久夫 氏
☎(82)0603
- ・桑川 元一 氏
☎(86)3869

- 定期相談日
- 8月17日(木) 稲葉地区公民館 午後1時30分～4時
- 9月21日(木) 南犬飼地区公民館 午後1時30分～4時
- 10月19日(木) 保健福祉センター 午後1時30分～4時

予約の必要はありませんが、お待たせしないために事前予約をお勧めいたします。(相談無料・秘密厳守)

◎問合せ

人権相談：生活環境課くらし安心係 ☎(81)1826

行政相談：総合政策課情報広報係 ☎(81)1814

また、宇都宮地方事務局栃木支局において、毎週水・木曜日(祝休日を除く)午前9時30分～午後3時30分、人権擁護委員による常設相談が開設されています。

☎0570(003)110

献血のお知らせ

役場北側駐車場にて、献血車による献血を行います。安定した血液供給のために、多くの皆様のご協力をお願い致します。

- 日時 8月16日(水)
- 時間 午前10時～正午
- ◎問合せ 健康福祉課健康増進係 ☎(81)1885

両親学級・母親学級のお知らせ

町では、出産や育児について学んでいただくために、両親学級・母親学級を開催して

おります。生まれてくる赤ちゃんのためにぜひご参加ください。

	内容	日時	場所
両親学級	「はじめまして、赤ちゃん」 ・自己紹介 ・妊娠中の過ごし方と赤ちゃんを迎えるにあたって(赤ちゃん人形体験) ・パパの妊婦体験 ・子育て支援センター☆ひよこ☆に來ている親子との交流(自由参加)	9月6日(水) 9:30～11:30	保健福祉センター 2階 ボランティア室
母親学級	「出産に向けて～実践～」 ・上手なお産のための呼吸法と補助動作 ・おっぱいの手入れの仕方 ・ママ同士の情報交換	9月13日(水) 13:30～15:30	保健福祉センター 2階 母子健診室

- 持ち物 母子健康手帳
- 参加費 無料
- ◎問合せ こども未来課母子保健係 ☎(81)1887
- ※予約は必要ありません。直接保健福祉センターまでお越しください。
- ※妊婦さんのみの参加も出来ます。

子育て支援センターからのお知らせ

■育児BGM教室・バルーンアート教室参加者募集

○日時 8月26日(土)午前10時30分～11時30分

※受付午前10時15分まで

○場所 保健福祉センター1F大会議室

○内容 「アンパンマンとくまもんを作ろう！」

○講師 鈴木紀子氏

○参加費 無料

○準備 なし

○定員 未就学児と保護者20組程度

◎申込・問合せ 子育て支援センター ☎(82)3309

■ファミサポ講習会・幼児安全講習会参加者募集

○日時 9月2日(土)午前10時から正午

※受付午前9時45分～10時

○場所 保健福祉センター1F大会議室

○内容 「いざという時のために、心肺蘇生を体験してみよう」

○講師 日本赤十字栃木県支部幼児安全法指導員

○参加者 ファミリー・サポート・センター会員及び子育て

中の保護者20名程

◎申込・問合せ 子育て支援センター ☎(82)3309

○日時 9月4日(月)午前10時から正午

※受付午前9時55分まで

○場所 保健福祉センター2F母子室

○内容 「身体やこころ、こ

とびを育てる育児のポイント」

○講師 とちぎ・ふじ発達研究所 代表 佐藤俊夫氏

○参加者 ファミリー・サポート・センター会員及び子育て中の保護者20名程

◎申込・問合せ 子育て支援センター ☎(82)3309

■ファミサポ講習会・子ども

ものこころの発達講話会参加者募集

て中の保護者20名程

※託児は要相談

○持ち物 タオル、飲み物

※動きやすい服装でご参加下さい

◎申込・問合せ 子育て支援センター ☎(82)3309

■ファミサポ講習会・子ども

ものこころの発達講話会参加者募集

○日時 9月4日(月)午前10時から正午

※受付午前9時55分まで

○場所 保健福祉センター2F母子室

○内容 「身体やこころ、こ

とびを育てる育児のポイント」

○講師 とちぎ・ふじ発達研究所 代表 佐藤俊夫氏

○参加者 ファミリー・サポート・センター会員及び子育て中の保護者20名程

◎申込・問合せ 子育て支援センター ☎(82)3309

■壬生町に住所がある児童が

原則です。

■夏季休業期間など利用人数

が多い場合は、入館者の数を

調整することがあります。

児童館利用についての お知らせ

■壬生町に住所がある児童が原則です。
■夏季休業期間など利用人数が多い場合は、入館者の数を調整することがあります。

○夏季休業期間 8月31日(木)までの開館時間

・午前8時30分～午後6時

○9月1日(金)～9月30日(土)の開館時間

・午前9時30分～午後6時

☆小学生教室【バルーンアート】

○日時 8月9日(水)午後1時30分～3時30分

○定員 20名

○費用 無料

○申込 受付中

☆小学生教室【ガラスアート】

○日時 8月24日(木)午前10時～正午

○定員 10名

○費用 500円

○申込 受付中

◎問合せ 壬生町児童館

☎(82)7388

第7回みぶりん活動発表会のご案内

町民活動支援センター(愛称みぶりん)では、みぶりに登録されている団体・個人の方々と連携をより一層深め、広く町民の方へ、協働のまちづくりの推進を周知するため、下記の通り「活動発表

会」を開催いたします。

○日時 9月10日(日)午前10時～正午

○場所 壬生町保健福祉センター1階会議室

○活動発表 4団体程度

○その他

・交流会を活動発表後に開催します。

・どなたでも参加できます。

◎問合せ 町民活動支援センター(みぶりん) ☎(21)8731(月曜のみ休館)

第3回

てんこく体験講座

(落款印作り)開催



平成27年度に開催しました本講座は大好評のうちに終了しました。再度の開催要望を受け、下記の通り講座を開催します。是非、自分で彫った、世界にひとつしかないオリジナル印を、年賀状や趣味の作品に押ししてください。

○日時 9月17日(日) 午後1時30分～約3時間

○場所 壬生町保健福祉センター2階ボランティア室

○定員 20名(申込み順)

○費用 300円(材料費)

○申込 8月15日(火)より、

町民活動支援センター(みぶりん)窓口にて受け付けます。

(定員になり次第終了)

◎問合せ 町民活動支援センター(みぶりん) ☎(21)8731(月曜のみ休館)

「ポケット」の夏祭り

〈親子ふれあいサロン〉と〈すくすく広場〉合同の夏祭りです。はじめてのおともだちも大歓迎！みんなで遊びに来てね。

○日時 8月25日(金) 午前10時から

○場所 壬生町立生涯学習館1階講堂

○対象 未就学児とその保護者(小学生のごきょうだいの、一緒にどうぞ！)

○参加料 無料

○内容 かき氷、いろいろなゲーム、大抽選会もあります

◎問合せ 岡本 ☎(82)0983 加藤 ☎(86)3023

○主催 壬生町子育て支援グループ「ポケット」(壬生町教育委員会委託事業)

9月の親子ふれあいサロン

〈手あそびうたでたのしく!〉

手遊びや体を使った遊びを、音楽に合わせて親子で楽しませませんか?

○日時 9月8日(金)午前10時から

○場所 壬生町立生涯学習館2階日本間

○対象 未就学児とその保護者

○参加料 無料

○指導者 壬生町保育士

◎問合せ 岡本 ☎(82)0983 加藤 ☎(86)3023

○主催 壬生町子育て支援グループ「ポケット」(壬生町教育委員会委託事業)

「うちの動物(コ)見て見て!コンテスト」作品募集

9月18日(月・祝)に開催される「2017とちぎ動物愛護フェスティバル」において、皆さんの自慢のペットの写真コンテストを実施します。たくさんのご応募をお待ちしています!

○募集要項 大きさ L規格(127mm×89mm)以内

写真と一緒に、以下の内容を添付してください。

①お名前

②題名(15文字以内)

③郵便番号・住所

④電話番号

○応募方法 郵送または持参

○申込 〒321-0166 宇都宮市今宮4-7-8 栃木県動物愛護指導センター

「うちの動物見て見て!コンテスト」係 まで

○締切 9月1日(金)必着

審査方法・注意事項など詳細についてはHPをご覧ください。

http://www.tochigi-douainet/index.html

◎問合せ 2017とちぎ動物愛護フェスティバル実行委員会事務局 ☎028(684)5458

○日時 9月2日(土)午後1時～3時30分(受付は3時まで)

○会場 栃木市栃木文化会館 栃木市旭町12-16

○内容

(1)合同相談会 求人事業所の採用担当者との個別相談

(2)センター相談コーナー(合同相談会と同時開催)センターの利用方法、仕事や資格に関する相談

子育て中の求職者も参加できるように、フェア開催時間に合わせ託児を実施します。

○対象 福祉・保育職を希望する方、福祉・保育職に興味・関心のある方

○定員

○問合せ 2017とちぎ動物愛護フェスティバル実行委員会事務局 ☎028(684)5458

○日時 9月2日(土)午後1時～3時30分(受付は3時まで)

○会場 栃木市栃木文化会館 栃木市旭町12-16

○内容

(1)合同相談会 求人事業所の採用担当者との個別相談

(2)センター相談コーナー(合同相談会と同時開催)センターの利用方法、仕事や資格に関する相談

子育て中の求職者も参加できるように、フェア開催時間に合わせ託児を実施します。

○対象 福祉・保育職を希望する方、福祉・保育職に興味・関心のある方

○定員

○問合せ 2017とちぎ動物愛護フェスティバル実行委員会事務局 ☎028(684)5458

○日時 9月2日(土)午後1時～3時30分(受付は3時まで)

○会場 栃木市栃木文化会館 栃木市旭町12-16

○内容

(1)合同相談会 求人事業所の採用担当者との個別相談

(2)センター相談コーナー(合同相談会と同時開催)センターの利用方法、仕事や資格に関する相談

子育て中の求職者も参加できるように、フェア開催時間に合わせ託児を実施します。

○対象 福祉・保育職を希望する方、福祉・保育職に興味・関心のある方

○定員

・合同相談会 定員なし
 ・託児15名程度
○申込方法 申込みの必要なし。当日会場にお越しください。託児のみ電話でお申込みください(申込期限8月25日)
◎問合せ 社会福祉法人栃木県社会福祉協議会 福祉課 ☎028(643)5622 保育 ☎028(307)4194

とちぎ海浜自然の家「カニ釣りわくわくキャンプ」

○期日 10月7日(土)～10月8日(日)(1泊2日)
○内容 テント設営、テント泊、野外調理、カニ釣りほか
○募集人員 栃木県民一般15組(小学生以上)
○参加費
 大人 4,900円
 高校生 4,500円
 中学生 4,300円
 小学生 4,200円

○申込方法 はがき・FAX・電話・メールで施設へ申し込む
必要事項
 ・事業名「カニ釣りわくわくキャンプ」
 ・代表者氏名(漢字、ふりがな)・郵便番号・住所・電話番号・参加希望者の氏名、性別
 10月7日現在の年齢(学年)

○締切 9月4日(月)
○その他 定員を超える場合は抽選
◎申込・問合せ とちぎ海浜自然の家
 〒311-1412
 茨城県鉾田市玉田336-2 ☎0291(37)4004 FAX0291(37)4008 メール kaihin-info@mf.or.jp (申込み専用) (指導課 担当 小菅・大平)

とちぎ海浜自然の家「海浜秋まつり」

○期日 10月28日(土)～29日(日)(1泊2日)
○内容
 ・全体活動 マロニエウインドオーケストラ演奏、おまつり広場(創作活動、ミニゲーム、さんまの網焼き)、マグロの解体ショー、さつまいも掘り体験とつぼ焼きいも試食
 ・自由活動 ナイトハイク、ハロウィンパーティー、プール活動
○募集人員 栃木県民一般約200名
○参加費
 大人 6,300円
 高校生 5,000円
 中学生 4,200円

○日時 10月21日(土)午後1時30分～(2時間程度を予定)
○場所 壬生町立生涯学習館 講堂(壬生町落合3-5-3)
○応募資格 県内に在住、通勤・通学している方
○定員 100名(応募多数の場合は抽選により決定)
○応募方法 住所、氏名、年齢、電話番号、性別、職業(学校名)を明記の上、はがき、FAX、Eメールで応募願います。
○応募締切 10月6日(金)当日消印有効
○その他 応募締切後、参加決定者には参加証及びアンケートを送付しますので、当日お持ちください。参加証がない方は参加できません。託児、手話通訳・要約筆記を御希望の方はその旨を記載願います。
◎申込・問合せ 県広報課(〒320-8501 ※住所記入不要) ☎028(623)2158 FAX028(623)2160 Eメール kocho@pref.tochigi.lg.jp

**知事と語ろう！
とちぎ元氣フォーラム**

県政の課題などについて、県民の皆さんと知事が直接話し合うフォーラムを開催します。
○日時 10月21日(土)午後1



壬生町臨時職員(保育士)募集

○職種及び募集人数 臨時保育士 2名
○必要な免許資格 保育士資格(幼稚園教諭、小学校教諭資格でも可)、普通自動車運転免許
○賃金・手当等 時給1,200円、通勤手当・時間外手当あり、社会保険加入
○勤務日・勤務時間 月曜日から金曜日(祝祭日を除く)の午前8時30分～午後5時15分、週38時間45分勤務(早出・遅出・時間外勤務あり)
○勤務場所 とおりまち保育園、すけがけ保育園
○任用期間 10月1日～平成30年3月31日
○提出書類 履歴書(市販のもの・写真添付)、資格証の写し、運転免許証の写し
○受付期間 随時、月曜日から金曜日(祝祭日を除く)の午前8時30分～午後5時15分
○選考方法 面接試験
○面接日 随時連絡します。
◎申込・問合せ 〒321-0292 壬生町通町12番22号 こども未来課子育て支援係 ☎(81)1887

職 種	運転手	作業員
採用人数	1名	1名
資 格	中型免許（旧普通免許） 車両系建設機械（整地等）運転者資格 フォークリフト運転者資格	フォークリフト運転者資格
賃 金	時給890円	時給890円
勤務場所	壬生町清掃センター 壬生町大字羽生田1350番地3	壬生町清掃センター 壬生町大字羽生田1350番地3
業務内容	焼却灰等運搬 ペットボトル・不法投棄ごみ回収、粗大ごみ切断他 右記の作業員と同様の作業等	資源ごみ仕分け・粗大ごみ切断 ペットボトル圧縮梱包処理、ソファ・マットレス解体、廃乾電池・廃缶詰・廃びん詰処理等

○勤務時間・待遇

・月曜日から金曜日 午前8時30分から午後5時15分まで
・土曜日 午前8時30分から午後0時30分まで
週38時間45分勤務、社会保険、労働保険加入、委細面談

○雇用期間

雇用日より6か月（更新有り）

○応募等

履歴書と資格証写しを壬生町清掃センターまで持参又は郵送下さい。書類による第一次選考を行い、一週間以内に可否を連絡し、面接試験を行います。
※お預かりした書類は返却いたしません。

○問合せ

壬生町清掃センター
☎(82)3424

社会福祉法人壬生町社会福祉協議会職員採用試験のお知らせ

社会福祉法人壬生町社会福祉協議会では、平成30年4月1日に採用する職員の採用試験を次のとおり行います。

○職種、採用予定人員

事務職 若干名

○受験資格

・昭和57年4月2日以降に生まれた方で、社会福祉士、精

神保健福祉士、社会福祉主事任用資格（社会福祉法第19条第1項で定める任用資格は除く。）のいずれかの資格を有する方、または平成30年3月末までに資格もしくは受験資格を取得する見込みの方

・普通自動車運転免許を有する方（見込み可）

○試験の日時、場所及び合格発表

・第1次試験 10月29日(日) 壬生町保健福祉センター
合格者発表 11月2日(木)
・第2次試験 11月中旬実施 壬生町保健福祉センター
合格者発表 第2次試験者全員に可否の通知をします。

○試験の種目及び内容

・第1次試験 教養試験・事務適性検査・作文試験
・第2次試験 集団及び個別面接試験・健康調査

○受験手続

(1) 試験案内及び申込書の請求（請求先）
(ア) 壬生町社会福祉協議会（社会福祉課総務係）で配布します。
(イ) 壬生町社会福祉協議会のホームページからもダウンロードできます。

(2) 試験申込の受付期間

受付期間は、土、日、祝日を除く9月25日から10月12日まで。

(3) 申込方法

本会事務所へ直接持参するか、郵送で申込ください。
◎申込・問合せ
詳細は、職員採用試験案内でご確認ください。

社会福祉法人壬生町社会福祉協議会（社会福祉課総務係）
〒321-0214 栃木県下都賀郡壬生町大字壬生甲3843番地1（壬生町保健福祉センター内）
☎(82)7899
HP
<http://mibu-shakyo.net>
Email: info@mibu-shakyo.net

第16回町長杯争奪ソフトボール大会参加チーム募集

○日時 9月17日(日)・24日(日)
○会場 壬生町総合運動場
○参加資格 町内在住在勤者で年齢18歳以上の男子チーム（学生は除く）
○参加料 7,000円（協会登録チームは5,000円）
○参加申込 9月1日(金)までに、町ソフトボール協会事

務局へお申し込みください。

◎問合せ 町ソフトボール協会事務局 福田方 ☎(82)9678 携帯090(2439)1864

平成29年度第3回町民グラウンド・ゴルフ大会参加者募集

町民の皆様方の健康増進と親睦をはかるため、標記のとおり平成29年度第3回町民グラウンド・ゴルフ大会を開催いたします。奮ってご参加ください。奮ってご参加ください。

○主催

壬生町グラウンド・ゴルフ協会
○実施日 9月18日(月)午前8時30分(遅刻した場合は参加できません)※小雨延期(午前8時に決定します) 延期の場合は9月25日(月)に実施予定
○会場 壬生町総合運動場Cグラウンド
○参加資格 壬生町在住の方
○申込方法 当日会場にて受付
○参加料 300円(協会登録者は無料)
○協会への登録 年間会費1,000円

○参加料

7,000円(協会登録チームは5,000円)
○参加申込 9月1日(金)までに、町ソフトボール協会事

○持参品 グラウンド・ゴルフ用品（お持ちでない方は申し出てください。）

◎問合せ 壬生町グラウンド・ゴルフ協会
会長 日向野有功
副会長 星野トヨ
（82）0184
（82）1887



第27回黄色いハンカチパーティ『恋咲。』参加者募集中!!

夏祭りに春が来た!! 浴衣ですてきな出会いを探しませんか? (浴衣の着付け(要予約)も実施しております。)

皆様のすてきな出会いのために、スタッフ一同、おもてなしの気持ち一杯でお手伝いさせていただきます。ぜひご参加下さい。お問合せお待ちしております。

○日時 8月20日(日)午前10時30分〜受付開始

○場所 壬生町嘉陽が丘ふれあい広場(壬生町上稲葉1056-8)

○参加資格 20歳以上の独身男女

○定員 男女とも50名

○参加費用
男性 6,000円
女性 3,000円

○主催 ファーストクラブ

○後援協賛 壬生町、壬生町商工会

○問合せ ファーストクラブ事務局
（090）（4959）8746 担当 中川/小林へご連絡下さい。

第67回栃木県発明展覧会及び児童生徒発明工夫展覧会の開催並びに出展募集について

県内の皆様に創造性に富む発明・工夫・考案を広く紹介し、科学技術の振興や児童・生徒の豊かな観察力と想像力の育成に資することを目的として、栃木県発明展覧会及び児童生徒発明工夫展覧会を開催します。展覧会への出品作品を次のとおり募集します。奮ってご応募ください。優秀な作品は表彰を行う予定です。なお、申込みは無料ですが、搬入搬出にかかる費用は出品者の負担とさせていただきます。

04
できます。

■発明展覧会

○出品物
①特許又は意匠登録された発明及び考案に関するもの

②実用新案の考案、又は特許出願中の発明に関するもの

○出品申込期間 8月31日(木)まで

○応募作品の展示 10月20日(金)〜10月22日(日) 栃木県子ども総合科学館

○問合せ 栃木県産業技術センター技術交流部
（028）（670）3391

一般社団法人栃木県発明協会
（028）（670）1820

■児童生徒発明工夫展覧会

○出品物
①小学校、中学校、義務教育学校、高等学校、中等教育学校、高等専門学校(第3学年まで)及び特別支援学校に在学中の児童・生徒の作品で科学的思考と創意工夫のもとに自作したもの

②応募題は自由

○出品申込期間 9月1日(金)〜9月15日(金)

○応募作品の展示 10月20日(金)〜10月22日(日) 栃木県子ども総合科学館

○問合せ 栃木県総合教育センター研究調査部発明工夫展覧会係
（028）（665）72

第30回きのこ料理コンクール作品募集

栃木県及び栃木県特用林産協会では、風味豊かな本県産きのこを利用した「きのこ料理コンクール」の参加作品を募集します。

○応募対象者
・ジュニアの部 中学生以下
・一般の部 ジュニアの部該当者以外

○応募条件
①栃木県産きのこを主要材料とすること

②未発表の作品であること

③1作品は4人分、材料費は2,000円以内であること

④1時間以内で調理できること(炊飯、乾きのこをもどす時間は除く)

⑤1人1作品とする

○応募方法 応募票もしくはA4用紙に、①住所 ②氏名 ③作品名 ④職業(学生の場合、学校名と学年) ⑤電話番号 ⑥材料(4人分) ⑦作り方 ⑧料理のポイント ⑨材料費 ⑩料理時間を記入の上、作品のカラー写真1枚を添付し(写真裏側に氏名、作品名を記入の上、のり付けしてください)

左記応募先あてに送付してください。

○応募締切 9月8日(金) (当日消印有効)

○応募・問合せ
〒320-8501 宇都宮市埴田1-1-20
栃木県環境森林部林業振興課
きのこ振興担当
（028）（623）3274
FAX 028（623）3278

※詳細については、栃木県庁ホームページ▽産業・しごと▽(林業)▽森の産物▽第30回きのこ料理コンクールの参加作品募集 をご覧ください

平成29年度統計グラフ栃木県コンクールの作品を募集しています

県内の小学生・中学生・高校生・学生及び一般の方を対象に、統計グラフの作品を募集します。

○課題 自由。ただし、小学校4年生以下の応募については、児童が自ら観察又は調査した結果をグラフにしたものとし、ます。

○用紙の大きさ B2判(仕上げ寸法72・8cm×51・5cm、貼り合わせでもB2判であれば可)

○紙質・色彩 自由。ただし裏面の板張り(パネル仕上げ)、表面のセロハンカバーは不可。
○応募点数 1人で何点でも応募可。ただし、2枚以上にわたる「シリーズ作品」は不可。
○合作 1つの作品について5人以内。
○その他 第三者が作成したイラストや写真などは使用しないでください。

○送り先 栃木県統計課 〒320-8501 宇都宮市埴田1-1-20
○締切 9月5日(火)まで(県統計課必着)

※入賞作品の発表は9月下旬に行い、12月11日(月)開催の「栃木県統計大会」において表彰します。なお、優秀作品は全国コンクールに出品します。
○主催 栃木県・栃木県教育委員会・栃木県統計協会

◎問合せ 県統計課 ☎028(623)2242
<http://www.pref.tochigi.lg.jp/c04/pref/toukei/toukei/top.html>

栃木県農業大学校
平成30年度生 学生募集

栃木県農業大学校では、栃木

県農業の次代を担う資質の高い青年を、実践的教育により育成するため、学生を募集しています。

○募集人員
農業経営学科 25名
園芸経営学科 40名(野菜、花き、果樹の各専攻)
畜産経営学科 15名

○出願期間
推薦入学試験 9月1日(金)～9月15日(金)
一般入学試験(前期) 11月20日(月)～12月4日(月)
一般入学試験(後期) 平成30年2月2日(金)～2月16日(金)

○実施期日
推薦入学試験 10月27日(金)
一般入学試験(前期) 平成30年1月10日(水)
一般入学試験(後期) 平成30年2月23日(金)

◎問合せ
栃木県農業大学校 事務部学生課
〒321-3233 宇都宮市上籠谷町1145-1
☎028(667)0711
FAX028(667)4943
Eメール
nougyou-dai@pref.tochigi.lg.jp

ホームページ

<http://www.pref.tochigi.lg.jp/g63/index.html>



建物を新築・増築した方へ!!
家屋調査にご協力ください

町税務課では、平成30年度から新たに固定資産税が課税となる建物の調査(家屋調査)を実施しています。平成30年度から課税となる建物とは、平成30年1月1日までに新築・増築された建物(住宅、店舗、倉庫、納屋など)です。

税務課職員が電話や通知などで事前にご都合をお聞きしたうえで、建物の調査を行わせていただきます。お忙しいところ恐れ入りますが、ご協力をお願いいたします。

◎問合せ 税務課資産税係 ☎(81)1818

土地の利用方法の変更、建物の取り壊し等をしたときは届出をお願いします

- ・土地の利用方法を変更した(例 空き地に太陽光発電設備を設置した)
- ・建物(納屋、倉庫、物置、車庫、土蔵、離れなども含む)を取り壊した
- ・建物の用途を変更した(例 事務所を住宅として使うことにした)
- ・登記されていない建物の所有者を変更した(例 息子へ贈与した、建物を売買した)

以上の場合には届出書を提出してください。届出書は税務課及び各出張所に用意してあります。

※なお、左記の場合は届出の必要はありません。

- ・地目変更登記、建物滅失登記等をした
- ・法的許可(農地転用許可等)を受けている

◎問合せ 税務課資産税係 ☎(81)1818



8月中にお届けください!!
「児童扶養手当現況届」、「特別児童扶養手当所得状況届」及び「ひとり親家庭医療費支給資格者証の更新」について

受給者の方は、毎年8月1日現在における対象児童の状況及び受給者の前年の所得状況等を確認するため、届出をすることになっていきます。届出をしなかった場合、8月分から手当等が受給できなくなりますので、必ず8月10日～8月末日までにお手続きいただきますよう、よろしくお願いたします。

※児童扶養手当はひとり親の手当です。特別児童扶養手当は障害児を養育する方の手当です。いずれも受給要件があります。

◎問合せ こども未来課子育て支援係 ☎(81)1831

難病患者等福祉手当(旧)・特定疾患患者介護手当) 現況届について

町では、「指定難病特定医療費受給者証」又は「小児慢性特定疾病医療受給者証」を持っている患者さんご本人もしくはは介護されている方に、難

病患者等福祉手当を年2回(9月と3月)支給しております。

現在手当を受給されている方には、「現況届」の通知を送送しておりますので、8月31日(木)までに届出されましようお知らせいたします。軽快した場合や、介護者の変更などがある場合には、現況届とは別に届出が必要になります。

「受給者証」をお持ちで受給されていない方は健康福祉課へお問合せください。

◎問合せ 健康福祉課障がい福祉係 ☎(81) 1829

**戦没者等の遺族のみなさまへ
第十回特別弔慰金のお知らせ**

第十回特別弔慰金の請求期間は平成27年4月1日から平成30年3月31日までです。お手続き忘れの無いよう、お願いします。

○支給要件 戦没者等の死亡当時の遺族で、平成27年4月1日において、公的扶助料や遺族年金などを受ける人がいない場合に、次の順位の遺族お一人に支給されます。

- (1) 弔慰金の受給権者(妻等)
- (2) 戦没者等の子
- (3) 戦没者等と生計関係を有していた、①父母②孫③祖父母

④兄弟姉妹

(4)前記3以外の、①父母②孫③祖父母④兄弟姉妹

(5)前記(1)から(4)以外の三親等内の親族で戦没者等の死亡時まで引き続き1年以上生計関係を有していた方

○給付内容 5万円×5年間
額面25万円(5年償還の記名国債)

○受付窓口 健康福祉課社会福祉係 ☎(81) 1883

優良運転者の申請を受け付けます

栃木警察署長・栃木地区交通安全協会長連名表彰

○表彰の種類

- ・15年表彰 平成13年4月1日〜平成14年3月31日までの間に免許を取得した方
- ・10年表彰 平成18年4月1日〜平成19年3月31日までの間に免許を取得した方
- ・5年表彰 平成23年4月1日〜平成24年3月31日までの間に免許を取得した方

※普通免許・原付免許の内、最も古い取得日が上記のいずれかに該当する方が対象になります。

○条件等 過去2年間(平成27年4月1日から平成29年3月31日まで)で自己責任によ

る交通事故がなく、かつ、交通関係法令違反点数が3点以内の方。

○申請時期 9月15日(金)までに、必ず運転免許証と印鑑と手数料630円を持参し、町生活環境課くらし安心係に申請してください。

◎問合せ 生活環境課くらし安心係 ☎(81) 1826

清掃センターからお願い

一般家庭より一時的に生じた50kg以上の一般廃棄物及び店舗、事務所、事業所、工場など事業活動に伴って生じた事業系一般廃棄物は、ごみステーションに出せません。清掃センターに直接搬入されま

すよう、お願いいたします。店舗付住宅の個人商店も、家庭のごみときちんと分別してください。なお、清掃センターに直接搬入できない方は、一般廃棄物収集運搬許可業者に収集運搬を依頼してください。

○ごみの分別について

・資源ごみは新聞・雑誌・ダンボール・紙パック・ペットボトル・発泡スチロール・衣類の種類ごとに分けて、丈夫なひもで十文字にしっかり結束するか、透明か半透明の袋

に入れて口を縛って出してください。破れやすい袋は使わないでください。また、資源ごみは雨の日は極力出さないようご協力下さい

・ふとん、座布団、空き缶は資源ごみの日には出せません。これらはもえないごみの日に

出して下さい。
・もえないごみの中にびんが大量に混ざっています。びんはガラス・びん類の日に出して下さい。

※ごみは、ご家庭に配布してあります『ごみの分け方・出し方』及び『ごみ分別早見表』を参考に、それぞれ正しく分別し、決められた収集日の朝8時までに、指定のごみステーションに出してください。

◎問合せ 清掃センター ☎(82) 3424

平成29年度壬生町清掃センター資源物買取事業者入札参加資格登録者募集について

町では、平成29年度に壬生

町清掃センターから発生する資源物について、入札による売却をおこなっています。入札に参加するためには、事前に入札参加資格登録が必要となります。登録できる方は、

法人にあつては壬生町、栃木市、下野市のいずれかの市町内に本店、支店又は営業所を有し、個人にあつては壬生町で事業を営んでいること等の登録資格条件がありますので、詳細については町公式ウェブ

サイト又は壬生町清掃センター(☎82-3424)までお問い合わせください。

- 1 売却する資源物
可燃系資源物(新聞紙、雑誌、段ボール、紙パック、布類)及び、不燃系資源物(アルミ缶プレス、鉄缶プレス、鉄クズ(雑品))
- 2 入札参加資格登録申込方法等

申し込みにあたっては、「平成29年度壬生町清掃センター資源物買取事業者入札参加資格登録者募集要項」を熟読し、ご承知の上お申し込みください。

○募集期間 平成30年3月31日まで

○提出書類 町公式ウェブサイトの様式等が掲載されていますので、詳細についてはそ

こちらを確認してください。

○提出方法 壬生町清掃センターまで持参

※右記、提出書類は、町公式ウェブサイトでダウンロードしてお使いいただくか、壬生町清掃センターでも配布をしています。

※なお、この入札は四半期毎(年4回)に執行する予定ですが、入札を執行する日の前月末までに登録申込書等を提出し、受理された方が入札に参加できる有資格者となります。

3 第3四半期の入札予定について

○日時 8月31日(木)午前10時

○場所 壬生町清掃センター2階 会議室

○問合せ 清掃センター(82)3424

水道メーター検針のお知らせ

水道メーター検針を下記のとおり実施しますので、ご協力をお願いいたします。また、メーター器及びボックスについては、お客様に管理をしていただくことになっていきますので、重ねてお願いいたします。

○期間 9月1日(金)～9月10日(日)

○特にご協力いただきたい事

項

・期間中、犬は出入口やメーターボックスから離れた所につないでおいてください。

・メーターボックスの上には物を置かないでください。(鉄板、資材、植木鉢、車、洗濯機など)

・メーターボックスの中はきれいにしておいてください。(水、砂、泥、ゴミなど)

・家屋の増改築の際は、メーターボックスを見やすいところに設置してください。

【宅内漏水にご注意を!】

床下など見えないところで漏水していることがありますので、ときどき水道メーターの確認をお願いします。漏水を発見した場合は、町指定給水装置工事業者に連絡し、早急に修理をお願いします。(お客様負担)

○放射性物質測定結果について

3ヶ月に1度、水道水の放射性物質を測定しています。結果については、町公式ウェブサイトで随時公表しています。なお、放射性物質は検出されておられませんので、安心してご使用ください。

○問合せ 水道課 (82)2260 (徴収事務受託者)

日本ウォーターテックス)

道路工事にご協力ください

道路工事を左記のとおり行います。工事期間中はご迷惑をおかけしますが、ご協力をお願いします。

■工事名 舗装修繕工事 町道3-173号線

○工事箇所 本丸地内



○工事期間 7月下旬～9月上旬

■工事名 雨水排水施設整備工事 町道2-462号線外

○工事箇所 安塚地内



○工事期間 7月下旬～12月下旬

■工事名 道路改良工事 町道2-306号線

○工事箇所 おもちゃのまち二丁目地内



○工事期間 7月下旬～11月下旬

■工事名 舗装修繕工事 二級町道60号線

○工事箇所 国谷地内



○工事期間 7月下旬～10月下旬

■工事名 道路改良工事 町道3-597号線

○工事箇所 上稲葉地内

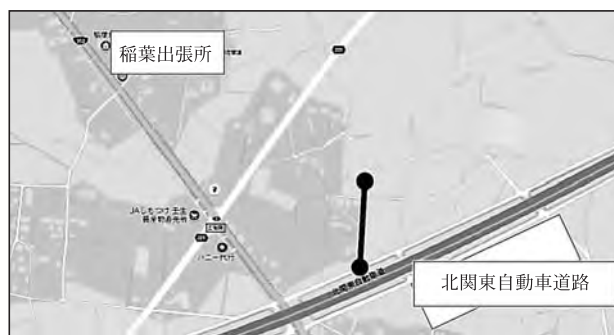

○工事期間 7月下旬～11月下旬

○問合せ 建設課土木係 (81)1851

下水道工事にご協力ください

下水道工事を、下記の箇所で行います。工事期間中は、ご迷惑をおかけいたしますが、ご協力をお願いいたします。

■工事名 汚水管布設工事

○工事箇所 下稲葉地内

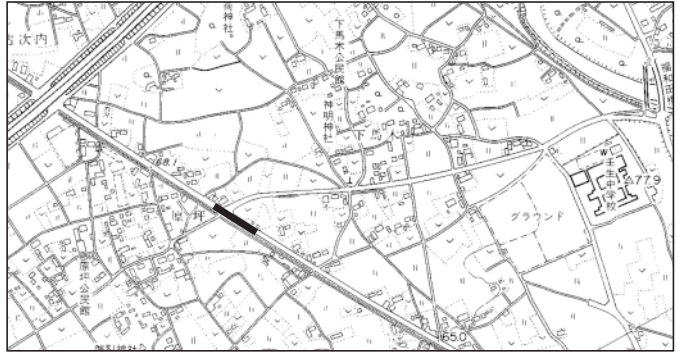

○工事期間 8月中旬から11月下旬まで
 ◎問合せ 下水道課工務係
 ☎(81)1859

小学校就学時健康診断のお知らせ

就学時の健康診断は、お子様が元気に小学校へ通学できるように入学する前年に行うことが学校保健安全法によって定められています。9月中旬に就学時健康診断の日時と会場(小学校)を指定した通知書を送付いたします。

就学時健康診断日程

実施日	学校名	時間
10月2日(月)	藤井小学校	13時30分～
10月3日(火)	稲葉小学校	
10月4日(水)	羽生田小学校	
10月5日(木)	安塚小学校	
10月6日(金)	睦小学校	
10月10日(火)	壬生北小学校	
10月11日(水)	壬生小学校	
10月12日(木)	壬生東小学校	

なお、当日病気などで都合が悪い場合、通知書が届かない場合、内容に誤りがあった場合などはお手数をおかけしますが、お早めに教育委員会事務局学校教育課へご連絡ください。

◎問合せ 学校教育課学校教育係 ☎(81)1870

高齢者の皆様へ町内小学校運動会のご案内

平成29年度の町内小学校の運動会が左記日程で開催され

ますのでご案内いたします。高齢者の皆様のお席を用意しておりますので、ぜひ、ご参観いただき子どもたちへの声援をお願いいたします。

学校名	実施日	開催時刻	雨天の場合
壬生小学校	9月30日(土)	8:30	10月1日(日)
藤井小学校	9月16日(土)		9月17日(日)
壬生東小学校	9月16日(土)		9月17日(日)
睦小学校	9月16日(土)		9月17日(日)
稲葉小学校	9月16日(土)		9月17日(日)
羽生田小学校	10月14日(土)		10月15日(日)
壬生北小学校	9月16日(土)		9月17日(日)
安塚小学校	9月16日(土)		9月17日(日)

◎問合せ 学校教育課学校教育係 ☎(81)1870



第69回壬生町成人式のご案内

○日時 平成30年1月7日(日) 受付 午前9時～9時45分 式典・記念写真撮影等 午前10時～正午

○会場 城址公園ホール(壬生中央公民館)大ホール ※ご来場は送迎又は乗り合わせをお願いいたします。

○対象者 平成9年4月2日～平成10年4月1日生まれの方

○案内状 9月下旬に「案内がき」を郵送します。(8月15日現在で町内に住民登録をしている方)

※町内に住民登録をしていない方で、本町での成人式出席を希望する場合には左記の連絡先へご連絡ください。(申し出事項)氏名、生年月日、住所、電話番号、世帯主名、卒業した中学校名

◎問合せ 生涯学習課社会教育係 ☎(81)1873 FAX ☎(82)0935 E-mail sakusy@town.mibu.tochigi.jp

初めての方も安心して利用できます

壬生町総合運動場内トレーニングルームでは、初心者の方でも安心してご利用いただけるよう、毎月3回インストラクターによる指導日を行っています。9月、10月は左記のとおり予定しておりますので、ぜひご利用ください。

○インストラクター指導日時
 ・9月12日(火) 午前10時～正午 午後1時～3時
 ・9月17日(日) 午前10時～正午 午後1時～3時
 ・9月28日(木) 午後3時～7時
 ・10月10日(火) 午前10時～正午 午後1時～3時
 ・10月15日(日) 午前10時～正午 午後1時～3時
 ・10月26日(木) 午後3時～7時

○使用料金

一人につき1時間150円 (ゆうがおスポーツクラブ会員は1時間100円)
 ※ただし、照明を使用する場合は倍額
 使用料金のみでインストラクターによる指導を受けられません。
 ◎申込・問合せ スポーツ振興課 ☎(82)2345

黒川の里ふれあいプール ただいまオープン中です！

黒川の里ふれあいプールは、8月31日まで無休で開設しています。家族のレジャーや夏休みの思い出づくりなどに、ぜひご利用ください。

○開設期間 8月31日(木)まで【期間中無休】

○開設時間 午前9時～午後6時(入場受付は午後5時まで)

○使用料金 (1人あたり)

一般(高校生以上) 700円

小・中学生 400円

幼児 無料

ロッカー使用料(1回) 100円

◎問合せ 黒川の里ふれあいプール ☎(82)9479

スズメバチにご注意を

スズメバチは、危険を感じない限り襲ってくることは、まずありません。巣を見かけたら、近づかないように注意しましょう。万が一、スズメバチが近づいてくる場合は、あわてずに腰を低くして静かに後ずさりするようにしましょう。追い払おうとすると危険です。

また、ハチなどの衛生害虫

の駆除は、土地又は家屋の所有者が対応することになります。空家や樹木、林等の管理を徹底して営巣を防ぎましょう。早めの駆除が決め手です。ので、専門業者にご相談下さい。駆除は有料でハチの種類や巣の場所、大きさなどで異なりますが、1万円から3万円が目安となります。

◎衛生害虫相談 栃木県ベストコントロール協会内 衛生害虫防除等相談室 ☎028(625)0606

近所の方から愛犬が さらわれたらために

1. 犬はつないで飼いましょう

2. 散歩中は引き綱をつけ、ふんは持ち帰りましょう

3. 所有者の明示をしましょう(首輪等に名札や鑑札をつけてください)

4. なぎぐせがある場合は獣医師に相談し、しつけをしてください。

※愛犬は大切な家族の一員です。社会のルールを守って大切に飼育しましょう。

◎届出、お問い合わせは生活環境課環境保全係 ☎(81)1834

◎動物に関するご相談は栃木県動物愛護指導センター

☎028(684)5458

平成29年度壬生町共通商 品券発行事業のお知らせ

地元消費の拡大と町内工業の活性化を図ることを目的に10%のプレミアム付きの壬生町共通商品券を発行いたします。詳細については、今後広報みぶや新聞折込チラシ等にてお知らせいたします。現在の予定は次のとおりです。

○販売日時 10月9日(月・祝) 午前9時から 数量限定・先着順で完売になり次第販売は終了します。

○販売場所 城址公園ホール(壬生中央公民館)

○発行総額 1億1,000万円(プレミアム分含む)

○プレミアム率 10%

※壬生町総合産業まつりでの壬生町共通商品券の販売はありません。

◎問合せ 壬生町商工会(壬生町大師町3-1-3) ☎(82)0475

長い経験とキャリアの持ち主、元大工さんなどが技と心で研ぎます。

・9月12日(火) 役場本庁西

刃物研ぎのお知らせ

側駐車場

・9月19日(火) 南犬飼出張所自転車置場

○時間 午前9時～午後1時

○料金 菜切り包丁300円・出刃400円・剪定ハサミ450円・刈込ハサミ、ナタ500円

※刃こぼれ、サビ落としは、割り増し100円～200円

◎問合せ (公社) 壬生町シルバー人材センター ☎(82)4682 FAX(82)4687

シルバー人材センター新規会 員の入会説明会開催について

壬生町シルバー人材センターでは、新規会員の説明会を開催いたします。関心をお持ちの方は、説明会にぜひお越しください。

○入会資格

・壬生町にお住まいの、原則60歳以上の方

・健康で、働く意欲と能力のある方(特別な資格などは必要ありません)

・シルバー事業の趣旨を理解し、賛同する方

○日時 9月1日(金)午後1時30分

○場所 壬生町シルバーセンター プラザ 研修室(大字壬生)

甲3844-2)

○説明会内容 入会資格説明・シルバー事業の趣旨説明・入会申込書の記入方法・質疑(約1時間程度)

◎問合せ (公社) 壬生町シルバー人材センター

☎(82)4682 FAX(82)4687

ふれんどカフェの開催について

介護施設グループホームふれんど東雲では、地域住民の方々と誰もが参加できる集いの場を開催しています。どなたでもお気軽にお越しください。

○開催日 8月20日(日)午前10時～11時

○参加費 無料

○場所 ふれんど東雲

◎問合せ ふれんど東雲 ☎(25)7055

傾聴ボランティアグループ 「きかせて」が贈るサロン 『くらし』の開催について

傾聴ボランティアグループ「きかせて」のメンバーが参加していただきます。どなたでも参加できます。和やかな雰

囲みを行います。

◎問合せ ふれんど東雲 ☎(25)7055

◎問合せ ふれんど東雲 ☎(25)7055

◎問合せ ふれんど東雲 ☎(25)7055

◎問合せ ふれんど東雲 ☎(25)7055

◎問合せ ふれんど東雲 ☎(25)7055

◎問合せ ふれんど東雲 ☎(25)7055

◎問合せ ふれんど東雲 ☎(25)7055

◎問合せ ふれんど東雲 ☎(25)7055

◎問合せ ふれんど東雲 ☎(25)7055

◎問合せ ふれんど東雲 ☎(25)7055

◎問合せ ふれんど東雲 ☎(25)7055

◎問合せ ふれんど東雲 ☎(25)7055

◎問合せ ふれんど東雲 ☎(25)7055

◎問合せ ふれんど東雲 ☎(25)7055

◎問合せ ふれんど東雲 ☎(25)7055

◎問合せ ふれんど東雲 ☎(25)7055

◎問合せ ふれんど東雲 ☎(25)7055

◎問合せ ふれんど東雲 ☎(25)7055

◎問合せ ふれんど東雲 ☎(25)7055

◎問合せ ふれんど東雲 ☎(25)7055

◎問合せ ふれんど東雲 ☎(25)7055

◎問合せ ふれんど東雲 ☎(25)7055

◎問合せ ふれんど東雲 ☎(25)7055

◎問合せ ふれんど東雲 ☎(25)7055

開気の中で、お茶やコーヒを飲みながら楽しいひと時を過ごしませんか？

○開催日 8月8日(火)午前10時～11時30分

○参加費 無料

○場所 保健福祉センター

○問合せ 壬生町傾聴ボランティアグループ「きかせて」

☎(82)3902 佐藤方

壬生町社会福祉協議会☎(82)7899

オレンジカフェ福来(ふく)らの開催について

認知症の方やその家族、地域住民の方々、専門職等の誰もが参加できる集いの場です。

どなたでもお気軽にお越しください。お茶やコーヒを飲みながら、ほっとひと息しませんか。

○開催日 8月22日(火)午前10時～正午

○参加費 100円

○場所 しもつけ荘内地域交流サロン

○問合せ

健康福祉課介護保険係☎(81)

1876、1877

壬生北地区地域包括支援センター☎(86)3579

壬生南地区地域包括支援セン

ター☎(82)2119

認知症地域支援推進員にご相談ください。

壬生町では、認知症の人やその家族が住み慣れた地域で安心して暮らすために、推進員を地域包括支援センターに配置しています。医療機関や介護サービス、地域の支援機関等との連携がスムーズに行えるようお手伝いするのが推進員の役割です。

【認知症でお困りのことがありますしたら、悩まずお近くの地域包括支援センターにご相談ください。】

○問合せ

壬生北地区地域包括支援センター☎(86)3579

壬生南地区地域包括支援センター☎(82)2119

どちらにも認知症地域支援推進員が配置されています。

知っていますか？建退共制度

建退共制度は、中小企業退職金共済法に基づき建設現場労働者の福祉の増進と建設業を営む中小企業の振興を目的として設立された退職金制度です。

この制度は、事業主の方々が、労働者の働いた日数に応じて掛金となる共済証紙を共済手帳に貼り、その労働者が建設業界で働くことをやめたときに建退共から退職金を支払うという、いわば業界全体での退職金制度です。

○加入できる事業主 建設業を営む方

○対象となる労働者 建設業の現場で働く人

○掛金 月額310円

★特長

- ・国の制度なので安心、確実に申込手続は簡単です。
- ・経営事項審査で加点評価の対象となります。
- ・掛金の一部は国が助成します。
- ・掛金は事業主負担となりますが、法人は損金、個人では必要経費として扱われ、税法上全額非課税となります。
- ・事業主が変わっても退職金は企業間を通算して計算されます。

○建退共制度の特例措置のお知らせ

建退共では、地震等により災害救助法が適用された皆様に対し、各種手続の特例措置を実施しております。

☆建退共から事業主の皆様へのお願い

・共済証紙は、労働者の就労日数に応じて適正に貼付してください。

・「建設業退職金共済手帳」を所持している労働者が、建設業界を引退するときは、忘れずに退職金を請求するよう指導して下さい。

ホームページ「建退共」に、制度説明揺動が、Q&Aなど建退共制度の知りたい情報が記載されています。ぜひ、アクセスしてご覧下さい！！

○問合せ 建退共栃木支部

☎028(639)2611

ご存知ですか？「中退共」の退職金制度なら、掛金に国の助成が受けられます

○国の制度だから安心・確実！
・新規加入や掛金月額を増額する場合、掛金の一部を国が助成します。

・掛金は全額非課税で、手数料もかかりません。

○外部積立型だから管理が簡単！

・従業員ごとの納付状況や退職金資産額を事業主にお知らせします。

・退職金は、中退共から直接従業員へ支払われます。

○パートさんもご加入いただけます。

詳しくはホームページをご覧ください。「中退共」で検索！毎年10月は加入強化促進月間です。

○問合せ (独)勤労者退職金共済機構 中小企業退職金共済事業本部☎03(6907)1234 FAX03(5955)8211

議会からのお知らせ

○定例会予定 9月1日(金)から

○会期日程等 詳細については、8月29日頃までに町公式ウェブサイトにてお知らせします。

○問合せ 議会事務局

☎(81)1866

FAX(82)2006



政治家の寄附は禁止、 有権者が求めることも禁止されています。

夏祭りやお中元等が多くなる時期ですが、政治家が選挙区内の人に、お金や物を贈ることは公職選挙法という法律で禁止されています。また、有権者が政治家に寄附や贈り物を求めることも禁止されています。

寄附禁止のルールを守って、明るい選挙を実現しましょう。

◎右記のものも、政治家の寄附禁止の対象となります。

※寄附ではありませんが、暑中見舞い、残暑見舞い、年賀状等の時候の挨拶状（答礼のための自筆によるものを除く）も禁止されています。



贈らない・求めない・受け取らない

総務省アドレス

なるほど！選挙「寄附の禁止」

http://www.soumu.go.jp/senkyo/senkyo_s/naruhodo/naruhodo08.html



健康づくりのための ボディデザイン教室

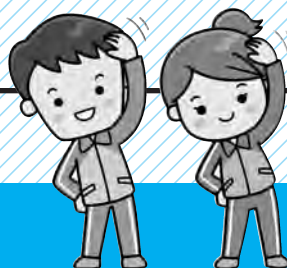

- *対象 壬生町在住の方
- *参加費 無料
- *受付 8月10日(木)より
- *申込先 健康福祉課健康増進係 ☎81-1885

プログラム

	テーマ	日時	場所	定員
1	歯科衛生士講話 ～噛むことの重要性和歯の健康のための磨き方～	平成29年9月28日(木) 10:00～12:00	保健福祉センター 1F ボランティア室	先着30名
2	栄養と食事 ～ビタミンたっぷりのハロウィン料理～	平成29年10月18日(水) 10:00～12:00	保健福祉センター 2F 調理室	先着20名
3	健康ウォーキング ～健康な歩き方で秋のわんぱく公園を歩こう～	平成29年10月24日(火) 10:00～12:00	とちぎわんぱく公園	先着25名
4	栄養と食事 ～ヘルシーなクリスマス料理～	平成29年12月13日(水) 10:00～12:00	保健福祉センター 2F 調理室	先着20名
5	骨盤ストレッチ ～ストレッチで身体の歪みを整えよう～	平成30年1月18日(木) 10:00～12:00	保健福祉センター 2F ボランティア室	先着25名

特定健診・がん検診のお申し込みはお済みでしょうか？

健診のお申し込みはお済みでしょうか？まだお済みでない方はぜひお申し込みください。

【申込み方法】

下記をよく読み、健康福祉課健康増進係（☎81-1885）に電話・FAX・インターネット（町公式ウェブサイトからアクセスできます。お申込み受付期間は健診日の**2週間前**までとなります。）にてお申し込みください。また、同世帯のご家族分も一緒にお申し込みください。

【健診内容・対象者・負担金一覧】

健診項目	対象者及び内容		個人負担金
特定健診（国保）	個別／65～74歳までの男女	集団／40～74歳までの男女	1,000円
	問診、腹囲・身体測定、血圧・尿検査（糖・蛋白）、血液検査（コレステロール・肝機能・血糖・貧血）、心電図、眼底		
後期高齢者健診	個別・集団	満75歳以上の男女 ※75歳の誕生日を過ぎた方が対象となります	無料
	内容は特定健診から腹囲を除いたもの		
胃がん検診	40歳以上の男女 胃部X線間接撮影		1,100円
胃がんハイリスク検診	年度末に40歳、45歳、50歳、55歳、60歳、65歳、70歳の男女 ヘリコバクターピロリ抗体検査・ペプシノゲン検査（血液検査） *ただし、年齢対象外の方でも右記費用にて受診可能		1,000円 対象年齢外の方3,240円
肺がん検診	40歳以上の男女……胸部X線間接撮影		400円
肺がん ^{喀痰} 検診	40歳以上の男女……胸部X線間接撮影・喀痰検査（痰の出る方）		1,000円
大腸がん検診	40歳以上の男女……検便2日法		400円
子宮頸がん検診	20歳以上の女性で年度末に偶数年齢の方 子宮頸部細胞の検査 *ただし、奇数年齢の方でも右記費用にて受診可能		個別1,900円 集団1,100円 *奇数年齢の方 集団 3,780円
	30歳以上の女性で年度末に偶数年齢の方……超音波検査 *ただし、奇数年齢の方でも右記費用にて受診可能		600円 *奇数年齢の方1,944円
乳がん検診	40歳以上の女性で年度末に偶数年齢の方……マンモグラフィー（X線）・超音波検査 *ただし、奇数年齢の方でも右記費用にて受診可能		1,500円 *奇数年齢の方4,968円
	50歳以上の男性……血中P S A値血液検査		500円
肝炎ウイルス検査	40歳以上の男女で過去に検査を受けたことがない方 B型・C型ウイルス血液検査		600円
	B型ウイルスのみ		100円
	C型ウイルスのみ		500円
骨密度測定	年度末に40歳、45歳、50歳、55歳、60歳、65歳、70歳の女性の方 超音波検査 *ただし、対象年齢外の方（80歳未満）でも右記費用にて受診可能		400円 *対象年齢外の方 1,404円

● 託児の日を設けました（ママ健診） ●

子育て中のママが健診を受けている間、お子さんをお預かりいたします。

お預かりするお子さんは0歳～未就学児までです。ママ健診は女性のみの日の**10月7日(土)及び11月9日(木)**に実施します。必ず**事前にご予約ください**。

託児中に必要な物（オムツや水分等）は各自お持ちください。**持参する物には必ずお名前をお書きください**。

※託児を希望しない方（女性）も健診を受診できます。

※特定健診は、国民健康保険以外の保険者に加入している方の扶養で、受診券をお持ちの方も受診することができます。

※65歳以上の方は特定健診と後期高齢者健診を個別検診で受診することもできます（実施医療機関は別表をご覧ください）。

※子宮頸がん検診は個別検診（木村産婦人科医院かクラクリニック）でも受診することができます。

※上の表の年齢は**平成30年3月31日（平成29年度末）時点の年齢**となりますが、後期高齢者健診のみ健診当日の年齢（満年齢）となります。

※町民税非課税世帯の方及び生活保護受給世帯の方は無料になりますので、必ず健診申込み時にお伝えください。該当しなかった場合は、後日連絡いたします。

ご不明な点がございましたら、下記までお問い合わせください。

【平成29年度 集団健診日程表】

年 月 日	曜	会 場	特定・後期高齢者・胃・肺・大腸・子宮・乳・ 前立腺・肝炎・骨密度	
			男性が受診できる日	女性が受診できる日
9月7日	木	保健福祉センター	○	○
9月8日	金	保健福祉センター		○
9月14日	木	城址公園ホール(中央公民館)	○	○
9月25日	月	南犬飼地区公民館分館	○	○
9月27日	水	保健福祉センター		○
10月7日	土	保健福祉センター		○ (託児有り)
10月16日	月	南犬飼地区公民館分館	○	○
10月24日	火	保健福祉センター	○	○
11月9日	木	保健福祉センター		○ (託児有り)
11月15日	水	保健福祉センター	○	○
11月27日	月	保健福祉センター	○	○

※男女とも受診できる日、女性のみ受診できる日（女性の日）があります。

～ 個別健診実施医療機関（特定健診・後期高齢者健診）～

医療機関名	所在地	電話番号
荒川内科クリニック	壬生町大字安塚 1184-10	86-0501
石田消化器科・内科クリニック	壬生町大字壬生丁 259-7	82-7877
大久保クリニック	壬生町落合 3-4-7	81-0880
大橋内科クリニック	壬生町大字福和田 1003-1	82-8522
小倉医院	壬生町通町 10-5	82-0057
おもちゃのまち内科クリニック	壬生町幸町 2-11-2	86-1517
グリーンクリニック	壬生町緑町 3-9-15	86-3966
小林内科クリニック	壬生町大字安塚 793-1	86-8039
佐藤医院	壬生町大字安塚 1944-1	86-0123
島田医院	壬生町大字安塚 2008-1	86-0011
陣内医院	壬生町本丸 1-7-10	82-0242
高橋とおるクリニック	壬生町寿町 5-3	25-5881
にしやま内科クリニック	壬生町大字安塚 765-15	86-6000
はしもとクリニック	壬生町駅東町 5-6	21-7300
福井セントラルクリニック	壬生町おもちゃのまち 2-4-8	86-6624
前原医院	壬生町中央町 3-21	82-0141
松本内科医院	壬生町中央町 6-37	82-2002

老齢基礎年金・障害基礎年金について

20歳から60歳になるまでの40年間、国民年金・厚生年金・共済年金等の公的年金制度に加入して保険料を納めた方には、65歳から老齢基礎年金が支給されます。

また、老後までの長い間には予測できない事がいろいろあり、病気や怪我等で障がいが残った場合の障害年金や、生計を維持している方が亡くなられた場合の遺族年金等があります。

この公的年金のしくみは、自分の納めている保険料が今の高齢世代を支え、自分が年老いたときには、次の世代の納める保険料によって支えられる【世代間扶養のしくみ】によって成り立っています。今回は老齢基礎年金、障害基礎年金についてご紹介します。

老齢基礎年金



受給資格期間

次の期間の合計が10年以上（平成29年8月より）必要です。

- 国民年金の保険料を納付した期間
- 保険料の免除、猶予、納付特例を受けた期間
- 昭和36年4月以後の厚生年金や共済組合の加入期間
- 第3号被保険者期間
- 合算対象期間（任意加入できる方が加入しなかった期間）

合算対象期間

次の期間は、年金の未加入期間であるため受け取る年金額には反映されませんが、年金受給資格期間として合算されます。

- 厚生年金や共済組合の加入者の配偶者で、昭和36年4月から昭和61年3月までのうち、国民年金に任意加入しなかった、または任意加入したが保険料を納付しなかった期間
- 平成3年3月以前に20歳以上の学生で任意加入しなかった期間
- 昭和36年4月以降、厚生年金の脱退手当金を受けた期間
- 昭和36年4月以降の20歳から60歳までの間、海外に居住していた期間

上記は、日本年金機構に記録がないため、ご本人の申出が必要となります。受給資格期間を満たせない方で、合算対象期間となる可能性があると思われる方は、お申し出ください。

年金額（平成29年度4月時点）

老齢基礎年金の年額は779,300円です。（毎年、物価スライドにより変動します）

この額は、20歳から60歳になるまでの40年間、または、年齢に応じた加入可能年数のすべての期間を納付した方が、65歳から受けられる金額です。保険料を納付した期間が加入可能年数より少ない場合には、次の式で計算した額となります。

※（ ）内は、平成21年3月までの率です。

$$779,300円 \times \frac{\text{保険料納付月数} + \text{全額免除月数} \times 4/8(2/6) + 3/4\text{免除月数} \times 5/8(3/6) + \text{半額免除月数} \times 6/8(4/6) + 1/4\text{免除月数} \times 7/8(5/6)}{40年 \times 12月(480月)}$$

繰り上げ請求

希望により、受給開始年齢を早めて、60歳～65歳前に受給することができます。しかし、この場合の年金額は、65歳から受ける年金額に請求年齢に応じた支給率を乗じた額となり、生涯、減額された年金を受給することとなります。繰り上げて受給すると、特別支給の老齢厚生年金は支給停止になり、病気や怪我等で障がいが発生しても、障害基礎年金を請求することはできません。

繰り下げ請求

希望により、受給開始年齢を延ばして、66歳以降に受給することができます。受給を繰り下げた方の年金額は、65歳から受ける年金額に請求年齢に応じた支給率を乗じた額となり、増額されます。

老齢基礎年金年齢別支給率

【昭和16.4.2以降生まれの方】

繰上げ受給年	60歳	61歳	62歳	63歳	64歳	請求月から65歳になるまでの月数ごとに、0.5%の減額率
支給率	70%	76%	82%	88%	94%	
繰下げ受給年	66歳	67歳	68歳	69歳	70歳	65歳以後の月数ごとに、0.7%の増額率(142%上限)
支給率	108.4%	116.8%	125.2%	133.6%	142%	

老齢年金の受給資格期間の短縮について

平成29年8月から、老齢年金を受給するために必要な資格期間が10年となります。

これまでは、老齢年金を受け取るために、保険料納付済期間（国民年金保険料納付期間や厚生年金・共済組合等の加入期間含む）と国民年金保険料免除期間を合算した資格期間が、原則として25年以上必要でした。平成29年8月1日からは、資格期間が10年以上あれば老齢年金を受け取ることができるようになります。

これにより、新たに受給権が発生する方からの請求が大幅に増加することが見込まれるため、資格期間が10年以上25年未満の方に対し、日本年金機構から年金請求書が送付されていますが、該当するにもかかわらず、請求書が届かない方は年金事務所へお問合せください。

障害基礎年金

国民年金加入者や60～64歳(国外在住者を除く)の方が病気や怪我により障害者となり、日常生活に制限を受ける状態になったとき支給される年金です。

これにかかる障害の認定は、原因となった病気や怪我の初診日から1年6ヶ月経った日（以下、「障害認定日」）の状態を審査します。なお、障害の内容により、それ以前に症状が固定となる場合はその日となります。

受給の条件

- ・障害認定日の障害の程度が、国民年金法で定める障害等級に該当している。
- ・初診日の前々月までの加入期間のうち、国民年金保険料納付・免除・納付猶予・学生納付特例期間、及び、厚生年金や共済組合に加入していた期間の合計が2/3以上あること。

※ただし、初診日が平成38(2026)年3月31日までにあるときは、初診日の前々月直近の1年間に保険料の未納がなければ、該当する場合があります。詳しくはお問い合わせください。

☆障害の原因が20歳到達前でも該当となります。

☆症状の重篤化などにより等級が変化した場合に該当となることもあります。



年金額（平成29年度4月時点）

1級障害 974,125円

2級障害 779,300円

障害基礎年金を受給できるようになった場合、その方に生計を維持されている18歳到達年度の末日までの子、または、20歳未満で障がいの状態が1級・2級の子がいる場合には、子の数に応じて加算があります。

加算対象の子1人につき（2人目まで）..... 224,300円

加算対象の子1人につき（3人目以降）..... 74,800円

◎問合せ ●栃木年金事務所 お客様相談室 ☎22-4134
●住民課国保年金係 ☎81-1827



国民年金の付加年金

国民年金の付加年金とは、国民年金第1号被保険者が国民年金保険料を納付する際に、付加保険料（月額400円）を納付することによって、年金受給額を増額することができる制度です。

付加年金額 = 200円 × 付加保険料を納付した月数（物価スライドなし）
↑ 老齢基礎年金に毎年加算して支給されます。

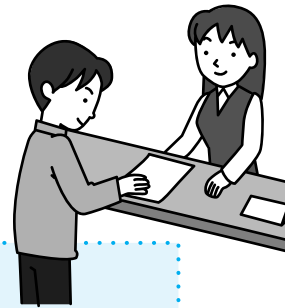

[例. 付加保険料を10年間納付された場合]

付加保険料の納付額 = 400円 × 12月 × 10年 = 48,000円



付加年金の年金額 = 200円 × 12月 × 10年 = 24,000円
(毎年、24,000円の付加年金が老齢基礎年金に加算されます。)

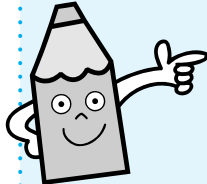

留意事項

- 老齢基礎年金の繰り上げ・繰り下げ支給を受けた場合は、付加年金もそれに合わせて繰り上げ・繰り下げられます。
- 国民年金保険料免除・納付猶予や学生納付特例を受けている方、国民年金第3号被保険者・厚生年金・共済組合・国民年金基金等に加入中の方は、付加保険料を納付できません。
- 付加年金の加入は、申出書を提出した月分からとなります。
- 平成26年4月から納付期限（対象月の翌月末）を経過した場合でも、期限から2年間は付加保険料を納めることができるようになりました。

国民年金の高齢任意加入



国民年金の高齢任意加入とは、国民年金被保険者期間(20歳～60歳)の納付済期間が少ないため、老齢基礎年金額が少なくなってしまう場合に、60歳から65歳までで厚生年金・共済年金に加入していない間、本人申出により国民年金に任意加入して保険料を納めることで、受給額を増やすことができる制度です。

※ 老齢基礎年金の受給資格期間（10年分）を満たしていない、昭和40年4月1日以前に生まれた方で、65歳～70歳未満までに受給資格期間を満たせる場合は高齢任意加入できます。

留意事項

- 高齢任意加入は、原則として口座振替により納付していただくため、手続きの際には金融機関の預金通帳、届出印を持参ください。
- 老齢基礎年金の繰り上げ支給を受けている場合は、高齢任意加入できません。
- 高齢任意加入は、申出書を提出した月分からとなります。

手続き窓口

栃木年金事務所・役場住民課国保年金係

手続きに必要な物

年金手帳・身分証明（運転免許証・健康保険証等）・印鑑

問合せ

・ねんきんダイヤル ☎0570-05-1165
・住民課国保年金係 ☎81-1827

・栃木年金事務所 お客様相談室 ☎22-4134

ご存知ですか？

高齢者のための総合相談窓口

地域包括支援センター

困ったら地域包括支援センターへ相談しましょう

地域包括支援センターは、高齢者の方々の総合相談窓口です。

介護予防ケアプランを作成するほか、医療機関やサービス提供事業所などと協力しながら地域の高齢者のさまざまな相談に対応する総合的な役割を担っています。壬生町には地域包括支援センターが2か所設置されています。内容によっては、地域包括支援センターの職員がご自宅を訪問し、相談に応じています。



壬生北地区地域包括支援センター

【南犬飼中学校区】

所在地

壬生町大字北小林 8 1 5 番地

☎ 0 2 8 2 - 8 6 - 3 5 7 9

壬生南地区地域包括支援センター

【壬生中学校区】

所在地

壬生町大字壬生甲 2 3 4 2 番地

☎ 0 2 8 2 - 8 2 - 2 1 1 9

◎主な業務

- 1 さまざまな相談に応じます。
高齢者の生活全般に関する相談、福祉や保健・医療に関する相談、経済的な困窮に関する相談など
- 2 適切なサービスを提供できるように支援します。
ケアマネジャーへの支援や助言など
- 3 高齢者の権利を守ります。
虐待に関する相談や連絡、通報・悪質な訪問販売等に関する相談、認知症などにより判断能力の低下している方への支援など
- 4 介護予防を推進します。
介護予防や介護保険の相談、要支援1・2の方の担当、介護予防のための活動など

Q & A

Q1 介護保険のサービスは誰でも受けられるの？

A 介護保険の認定申請をしていただき、審査の結果、要介護要支援認定になった方がサービスを受けられます。65歳以上の方は、誰でも介護保険認定申請ができますが、40歳から64歳までの方については、16疾病（下表のとおり）に該当した方のみ介護認定申請ができます。

Q2 高齢者世帯のため、役場に介護保険認定申請に行けないのですが、どうしたらいいですか？

A 高齢者のための相談窓口として設置されている、地域包括支援センターの職員が代行申請をすることも可能ですから、何かお困りごとがございましたら、まず相談してください。

40歳から64歳までの介護申請該当疾病

- 筋萎縮性側索硬化症
- 後縦靭帯骨化症
- 骨折を伴う骨粗しょう症
- 多系統萎縮症
- 初老期における認知症
- 脊髄小脳変性症
- 脊柱管狭窄症
- 早老症
- 糖尿病性神経障害、糖尿病性腎症及び糖尿病性網膜症
- 脳血管疾患
- 進行性核上性麻痺、大脳皮質基底核変性症及びパーキンソン病
- 閉塞性動脈硬化症
- 関節リウマチ
- 慢性閉塞性肺疾患
- 両側の膝関節又は股関節に著しい変形を伴う変形性関節症
- 末期がん

問合せ 健康福祉課 介護保険係 ☎81-1876・1877

平成30年度

保育園・幼稚園・認定こども園の 入所申込受付がはじまります!!



●申込受付開始● 9月1日

平成30年度（H30.4～H31.3）の教育・保育施設等の入所受付が始まります。入所を希望される方は、壬生町より認定を受ける必要がありますので、申込みの手続きをしてください。

認定とは

【1号認定】教育標準時間認定

お子さんが満3歳以上で、教育を希望する場合

【2号認定】満3歳以上・保育認定

お子さんが満3歳以上で、「保育の必要な事由」に該当し、保育を希望する場合

【3号認定】満3歳未満・保育認定

お子さんが0・1・2歳で、「保育の必要な事由」に該当し、保育を希望する場合

1号認定を希望する場合は

① 申込み期間

9月1日～随時

② 申込み方法

希望園にて入所申込書、支給認定申請書を受け取り、園に直接提出してください。

※町での入所選考はありません

2号認定または3号認定を希望する場合は

まず保護者が左記のような、「保育の必要な事由」に該当することが必要です。

◇月に64時間以上の就労を常態としてしていること。

◇病気や怪我または心身に障がいがあること。など

① 申込書類・ご案内の配布

8月中旬頃より役場こども未来課または

は各園にて配布します。

② 申込期間

9月1日(金)～9月29日(金)【第1次選考】

※これ以降も随時受付をしますが、受け入れ可能な枠のみとなり入所が難しくなります

③ 申込方法

入所申込書、支給認定申請書及び在職証明書等を、以下のとおり提出してください。

○第一希望園が公立保育園：第一希望園に提出

○第一希望園が認定こども園：第一希望園に提出

○第一希望園が私立保育園：第一希望園または役場に提出

※現在妊娠中でも、育児休業等からの復職を証明できる方で平成30年度中に入所希望される場合は申込可能です。

④ 入所選考

10月に面接をし、町の基準に基づき保育の必要性などから優先順位をつけ入所先を決定します。兄弟が在園していても必ず同じ園に入れるわけではありませんので、ご了承ください。

施設見学

ご希望の園へお問い合わせください。

利用者負担額（保育料）

町が保護者の町民税課税額（所得割）を基に決定します。

施設一覧

施設名	住所	電話	施設区分	施設区分	対象とする年齢			
とおりまち保育園	通町16-9	82-0330	公立保育園	2・3号認定	0～5歳児			
やすづか保育園	安塚1179-1	86-0132						
すけがい保育園	助谷1165-3	86-0237						
壬生寺保育園	大師町53-15	82-0811						
ありんこ保育園	壬生丁75-14	82-3137						
メリーランド保育園	下稲葉343-1	82-5921						
森の子保育園	安塚39-1	85-0301						
ステラ獨協前保育園	北小林1075-12	85-1010	私立保育園	1号認定	3～5歳児			
たちばな幼稚園	上田1002-3	86-0006						
幼稚園型認定こども園 おもちゃのまち幼稚園	安塚753-2	86-5551				認定こども園	1・2・3号認定	0～5歳児
認定こども園くにや 幼稚園	国谷840-1	82-1200						

施設名	住所	電話	施設区分	施設区分	対象とする年齢
認定こども園やすづか幼稚園	安塚1641-1	86-1009	認定こども園	1・2・3号認定	0～5歳児
森の子保育園おひさま	おもちゃのまち 2-12-11	85-0301	小規模保育施設	3号認定	0～1歳児

※いなば保育園・しもだい保育園については本年度募集はありません。

※やすづか保育園・すけがい保育園は平成31年度より民間保育園に統合される予定です。入園した場合、そのまま新しい保育園に異動することになります。

あなたの認定区分は？ 申込みできる壬生町の施設は？

就労を理由に認定を申請する場合…

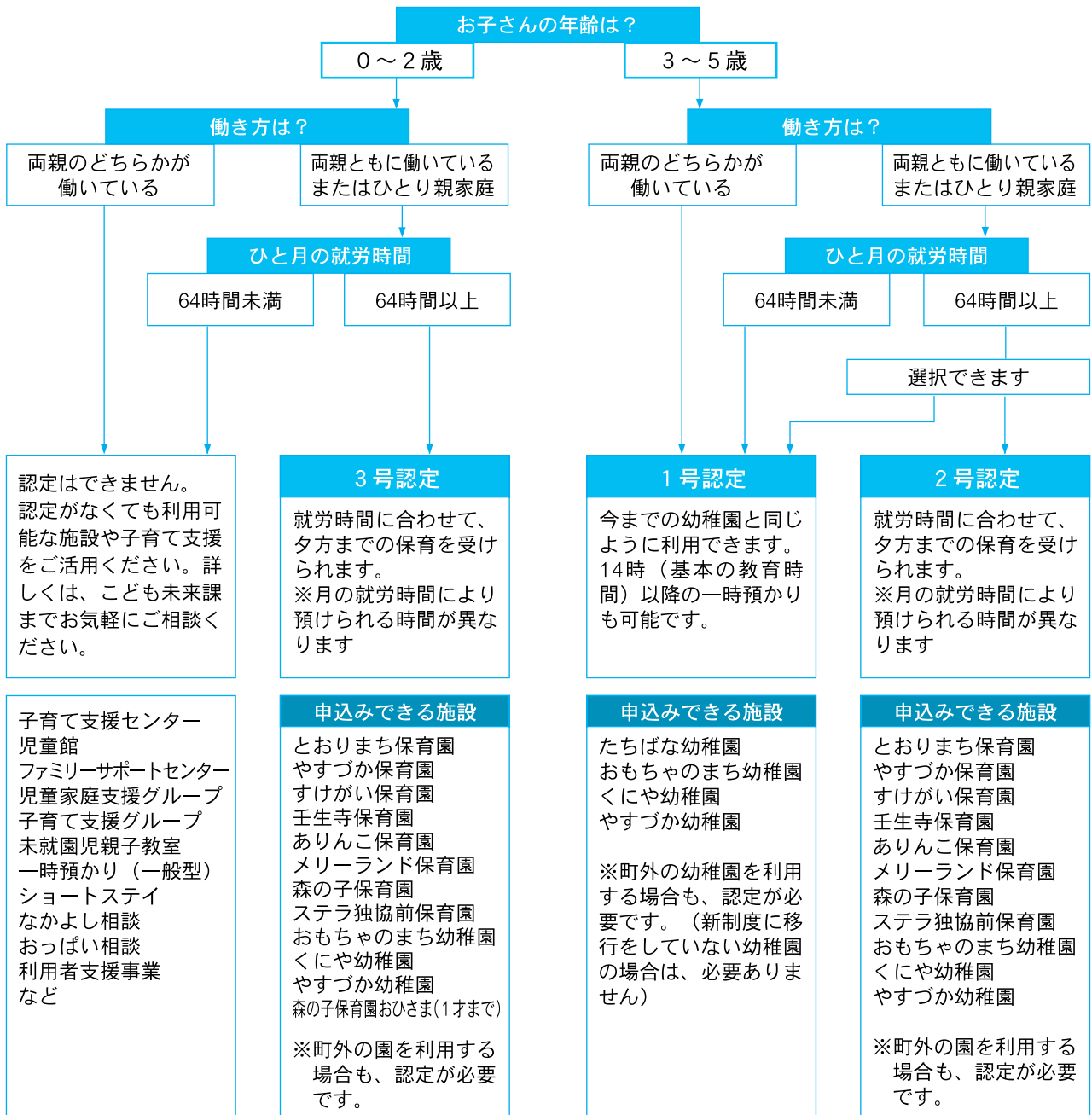

【2号・3号認定を受けた場合に通常保育として利用できる時間】

- 月120時間以上就労している場合
保育標準時間利用……最大11時間（例／7：00～18：00）
 - 月64時間から月120時間未満で就労している場合
保育短時間利用……最大8時間（例／8：30～16：30）
- ※上記の時間を超えて保育が必要な場合は、延長保育となります。
延長保育の時間・料金は園により異なります。



ごみの減量化に ご協力ください!!



町では、ごみの減量化・資源化を推進するため、その一環として、壬生町資源ごみ回収報償金交付要綱に基づき、町民の皆様の各種団体参加によるごみ減量化活動を行なっています。
この資源ごみ回収活動において、皆様のご協力をいただき、昨年度1年間で約569トンのごみを資源化(減量化)し、約266万本のペットボトルを回収することができました。



ごみ 569トンを資源化
ペットボトル 266万本を回収



新聞紙 327.6トン



雑誌類 93.6トン



ダンボール 113.3トン



びん類 10.0トン

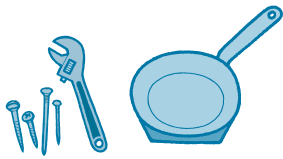

鉄類 5.7トン



アルミ金属 16.4トン



布 1.1トン

平成28年度 団体別資源ごみ・ペットボトル回収実績表

清掃センター

No.	団体名	資源物回収重量(kg)	PETボトル回収本数	No.	団体名	資源物回収重量(kg)	PETボトル回収本数	No.	団体名	資源物回収重量(kg)	PETボトル回収本数
1	あけほの福寿会		88,400	28	(社福)慈覚大師会		11,934	55	壬生町立羽生田小学校PTA		49,137
2	ありんこ保育園動物愛護会	6,060	20,537	29	(社福)せせらぎ会		11,700	56	壬生町立藤井小学校PTA		18,670
3	いずみ育成部	2,607		30	城東町自治会		10,685	57	壬生町立壬生北小学校		5,832
4	いずみ自治会	12,360	31,240	31	城内自治会	26,175	65,009	58	壬生町立壬生小学校		8,504
5	今井自治会	2,680		32	城南自治会	12,020	56,000	59	壬生町立壬生東小学校		31,656
6	駅東子供会育成会	14,215		33	スカイ・ベリーズ		3,981	60	壬生町立睦小学校児童会	670	9,274
7	おもちゃのまち自治会	57,169	134,168	34	助谷フレンズ	2,951	20,379	61	壬生町立安塚小学校		3,838
8	上稲葉自治会上町中組	2,822	9,038	35	ストロベリー		17,463	62	壬生町立南犬飼中学校	7,939	143,477
9	上表町自治会資源・環境部	17,540		36	すばる		3,908	63	壬生町立壬生中学校生徒会		243,820
10	上表町ときわ会		33,120	37	東下台自治会		42,250	64	壬生町立壬生中学校PTA	12,161	
11	上田子供育成会	12,568	27,366	38	栃木県立壬生高等学校		15,750	65	壬生町六美中央育成会	2,965	5,400
12	上町天狗杉班	1,872	2,370	39	中泉子供育成会	2,956	13,350	66	六美町中央自治会	29,393	80,550
13	上町巴会	3,114	4,349	40	中表町自治会	4,334	22,186	67	六美町南部自治会	35,710	152,681
14	上通町自治会	10,462	17,627	41	西高野すみれ会	12,270	37,918	68	六美町北部自治会	32,274	92,000
15	北小林子供会育成会	9,200	40,886	42	馬場自治会	5,247	23,759	69	むつみの森自治会	12,786	181,067
16	県営壬生住宅育成会		25,899	43	東日本大震災「頑張り隊」	27,660		70	六美南部育成会		23,464
17	県営壬生住宅自治会	6,056		44	ひばりヶ丘育成会	260	2,184	71	六美北部育成会	3,948	11,800
18	鯉沼自治会	5,889	18,350	45	福和田自治防災会		34,633	72	安塚あざみ会	1,725	
19	秋桜		108,219	46	平成7年保護者会	655	1,650	73	安塚一自治会	25,950	142,170
20	幸町一丁目育成会	1,007	6,970	47	緑町一丁目自治会	15,474	40,600	74	安塚三自治会	17,676	40,377
21	幸町三丁目育成会		2,000	48	緑町二丁目自治会	13,383	32,400	75	安塚中央自治会	15,625	72,382
22	栄町リサイクルクラブ	12,113	33,418	49	緑町三・四丁目育成会	3,955	9,595	76	安塚南部自治会	15,492	45,772
23	至宝町婦人会		36,105	50	壬生町立いなば保育園保護者会		1,917	77	萬町自治会	18,776	51,303
24	至宝南育成会		4,245	51	壬生町立しもだい保育園保護者会		15,720	78	若草自治会	5,072	18,620
25	下表町自治会	10,659	43,150	52	壬生町立とりまち保育園保育会		6,911				
26	下横町自治会	13,149	23,749	53	壬生町立やすづか保育園	2,097	6,017				
27	(社福)共育会 メリーランド保育園		3,000	54	壬生町立稲葉小学校		8,698		合 計	569,141	2,662,597

平成28年度 ごみ処理経費

町全体で 約4億5,537万円
一世帯当たり 約2万9,113円

1t当たりのごみ処理経費 	もえるごみ	約 31,560円
	もえないごみ	約 69,821円
	資源ごみ	約 50,354円
	ガラス・びん類	約 71,108円

1世帯当たりのごみ処理経費 	もえるごみ	約 19,996円
	もえないごみ	約 4,699円
	資源ごみ	約 3,192円
	ガラス・びん類	約 1,226円

1年間にかかるごみ収集・処理費用 	もえるごみ	約3億1,275万円
	もえないごみ	約 7,349万円
	資源ごみ	約 4,993万円
	ガラス・びん類	約 1,920万円

ごみの減量にご協力ください！

町では、皆さんの家庭からごみステーションに出されたごみを、清掃センターで処理しています。

このごみ処理には、左表のとおり多額の経費を要し、1年間で約4億5,537万円、一世帯当たりで約2万9,113円かかっています。

皆さんのご協力でごみを減量し、正しいごみの分け方・出し方で、施設の機械設備等が長持ちし、さらに、焼却灰を埋め立てる最終処分場も長持ちするなど、経費の節減になります。

また、分別の徹底のため、収集袋を透明、または半透明の袋にルール化していますので、皆さんのご協力をお願いします。

清掃センターからのお願い

- 中身の入ったままの缶やびん、ペットボトルは収集できません。
必ず、**キャップ、ラベルを取り除き、中を水洗いし、空にしてから**出してください。
- スプレー缶、油用容器類は、火災・爆発防止のため、必ず、**中を空にして出してください。**
- 切断されたり汚物の付着した衣類は、可燃ごみで出してください。
- ごみは、それぞれ正しく分別して、**決められた収集日の午前8時まで**に、ごみステーションに出しましょう。

家庭用ごみ処理器設置事業 —— 補助金交付制度 ——

ごみ減量化推進の一環として、町では一般家庭で「生ごみ処理器」を購入・設置した方に、本体価格(消費税込)の2分の1を補助しています。(ただし限度額があります。)多くの家庭で、このごみ処理器を利用して、ごみの減量にご協力ください。

限度額 機械式：20,000円
コンポスト：5,000円
(生ごみ処理器1基につき)

第11回おもちゃ団地夏まつり

～ファミリーフェスタ～

平成29年9月1日(金)

趣旨 「地域のこども達に夏の思い出をプレゼントしよう」というコンセプトのもと『こども』をテーマにした参加型イベントを開催します。本イベントを通しこども達の健全育成に寄与するとともに、地域の人々との交流を図り地域活性化の推進と社会貢献活動を目的に開催します。

主催 おもちゃ団地協同組合・おもちゃ団地企業連絡協議会

後援 壬生町・壬生町観光協会・壬生町教育委員会

日時 平成29年9月1日(金) 16:00～20:30 小雨決行
荒天順延 9月2日(土)、【9月2日荒天の場合は中止】

場所 メイン会場：バンダイ・モールドセンター 芝生広場

- 内容**
- ①壬生町内の中学校、小学校、幼稚園、保育園もしくは、それぞれに在籍している子供達が所属する団体による演技活動の発表
(ダンス、吹奏楽、演奏、合唱、伝統芸能など)
 - ②模擬店コーナー(縁日、飲食、物販など)
 - ③抽選会
 - ④打上花火
 - ⑤特別企画(鉄道模型工場見学)



壬生ゆうゆう

Yuuyu Mibu

©TOMYTEC/イラスト:みぶなつき

トミーテック鉄道模型工場見学

見学先/榎トミーテック

見学時間/13:30～14:30(60分)

見学対象/小学生+引率者、中学生

見学人数/先着30名様まで(要予約)

プログラム(メイン会場)

16:00	オープン
16:40	開会式 ・主催者挨拶 ・来賓挨拶 ・来賓紹介
ステージセッティング	
17:00	こども演技 くにや幼稚園 《マーチングバンド》 17:00～17:15 チアリーディングチーム「トレジャーズ」《チアリーディング》 17:20～17:35 壬生東 小学校 《合唱》 17:40～17:55 森の子保育園・児童クラブ《リズムドラム・ダンス》 18:00～18:20 Kawanago Dance School 《HipHopダンス》 18:25～18:40 Dreamer + Minavery 《HipHopダンス》 18:45～19:00
19:00	抽選会
20:15	打上花火
20:30	終了



問合せ おもちゃ団地協同組合 ☎86-0331

壬生ふるさとまつり清掃ボランティア募集

壬生ふるさとまつり開催翌日の清掃ボランティアを募集しています。

団体、サークル、個人でも参加可能です。ご協力いただける方は、お手数ですが下記連絡先へ、申し込み願います。当日参加も可能ですが、傷害保険に加入しますのでできるだけ事前に連絡をお願いいたします。お申し込みの際は、代表者の住所・氏名・参加人数・連絡先及び参加できる期日をお知らせください。



- 1 日時** 8月27日(日)又は28日(月)
午前7時 壬生総合公園陸上競技場 観覧席前集合
【午前8時30分に終了予定】
実施日は、ふるさとまつり開催翌日の1日のみで、下記のとおりです。
雨天決行です。
 - 26日(土)にふるさとまつりが開催されれば27日(日)に清掃
 - 26日(土)雨天により開催が8月27日(日)になれば、28日(月)に清掃
- 2 場所** 壬生総合公園・とちぎわんぱく公園及びその周辺
- 3 持ち物** 軍手・ゴミ袋(スーパーのレジ袋など)を各自お持ちいただきますようご協力願います。
- 4 連絡先** 壬生町観光協会 (壬生町商工観光課内)
☎81-1844 FAX 82-1107

戦争のない平和な国際社会を目指して

今年の8月で、終戦そして被爆から72年目を迎えます。

壬生町では、国際平和普及啓発活動として、町民のみなさまに、戦争の悲惨さ・恐ろしさをお伝えするとともに、戦争のない平和な国際社会の実現に向けた取り組みを下記のとおり実施いたします。

○「平和パネル展」にお越しください

原爆の悲惨さを物語る様々なパネルを展示いたします。

会場には、メッセージコーナーを設置しますので、各パネルをご覧になり、感想や平和への思いをお寄せください。

また、期間中、会場では世界平和を願う「折り鶴」を募集します。(会場にも折り紙を設置しますので、みなさまのご協力をよろしく願います。)



みなさまからの平和へのメッセージをお待ちしております！

【開催期間】 8月1日(火)～17日(木)
【会場】 みぶハイウェーパーク「みらい館」にて開催

○原爆死没者・戦没者の慰霊

並びに平和祈念の黙禱にご協力ください

広島と長崎では、原爆死没者の冥福と世界恒久平和を願い、原爆が投下された時刻に一分間の黙禱を捧げています。

みなさまの家庭や職場及び地域でも黙禱をお願いいたします。

8月6日(日)午前8時15分

【広島原爆死没者の冥福を祈る黙禱】

8月9日(水)午前11時2分

【長崎原爆死没者の冥福を祈る黙禱】

8月15日(火)正午

【戦没者を追悼し、平和を祈念する黙禱】

◎問合せ

総合政策課企画調整係 ☎81-1813

統計調査員をしてみませんか！

統計調査の代表といえば「国勢調査」がありますが、その他にも毎年様々な統計調査が実施されています。壬生町では、国が実施する各種統計調査の調査活動にあたっていただく統計調査員登録者を募集しています。興味のある方はご連絡ください。

☆今年度、来年度の統計調査実施予定

	調査基準日	29年	30年
工業統計調査	6月1日	●	●
就業構造基本調査	10月1日	●	
住宅・土地統計調査	10月1日	○	●
商業統計調査	6月1日		●
毎月勤労統計調査	通年	●	●
労働力調査	通年	●	●

※●印 本調査
○印 準備調査



○ 統計調査員の主なしごと

- 調査員事務説明会に出席
- 調査関係書類（名簿、地図など）の作成
- 調査対象者（世帯、会社等）への「調査票」の配付と記入依頼
- 「調査票」の回収及び点検
- 「調査票」の整理及び提出



○ 統計調査の依頼

- 町では、調査の規模により「必要な調査員の人数」等に応じて、調査員登録者の中から依頼をします。

○ 担当する区域

- 担当していただく「調査区」は、徒歩または自転車での調査活動が可能と判断される範囲とします。

○ 統計調査員の身分

- 調査の都度任命される「非常勤の公務員」です。
- 任命期間は、おおむね2か月程度ですが、調査によっては1年を超えるものがあります。

○ 報酬

- 報酬額は調査により異なりますが、おおむね月額2～3万円程度です。

☆統計調査員になりたい人、常時募集しています。

- ※ただし、20歳以上の町内在住の方で警察官、税務職員、選挙に関係のない方。



お宝 & 観覧希望 大募集!!

平成29年11月12日(日曜日)に『出張!なんでも鑑定団inみぶ』を城址公園ホールにて開催いたします。当イベントはテレビ東京で放映中の「開運!なんでも鑑定団」の名物企画です。みなさんがお持ちのお宝を専門の鑑定士が鑑定いたします。

城址公園ホールでは「当日出場していただくお宝の鑑定希望者」と「当日の観覧希望者」を募集しております。どちらもどなたでもご応募いただけます。

皆様がお持ちのとおきのお宝を鑑定してもらい、TVに出演してみませんか?ジャンルは問いませんので、是非ご応募ください。

1 収録日 平成29年11月12日(日)
12時開場 13時開演
※収録後、テレビ放映を予定しております(放映日は未定)。

2 会場 城址公園ホール(壬生中央公民館)大ホール

3 鑑定依頼者の募集について

・**応募方法**：専用の申込書(城址公園ホール等の町施設で配布しております)に必要事項を記入の上、鑑定品の写真を添付し、郵送または持参してください。

- ・**応募締切**：平成29年8月31日(木)必着
- ・**その他**：お宝の時代、ジャンルは問いません。お一人様何点でもご応募できます。収録予定の平成29年11月12日(日)に出場可能な方に限ります。

4 観覧希望者の募集について

観覧は無料です。

- ・**応募方法**：往復ハガキに必要事項を記入の上応募。
- ・**応募締切**：平成29年10月12日(木)当日消印有効
- ・**選考方法**：応募者多数の場合は抽選となります。
- ・**発表**：往復ハガキにて通知いたします。発表は10月下旬を予定しています。

※詳細は町公式WEBサイトまたは城址公園ホール等の町施設で配布しておりますチラシで確認いただくか、城址公園ホールまでお問い合わせください。

主催：壬生町 壬生町教育委員会

共催：壬生町観光協会

申込・問合せ

城址公園ホール
321-0225 壬生町本丸一丁目8番33号
TEL(82)0108 FAX(82)0042

生涯学習館のIT講座

- 1.対象者 壬生町にお住まいの方、または勤務されている方（特記事項に 壬生町在勤 とご記入下さい。）
 2.申込期限 9月17日（日）必着
 3.申込方法 ハガキ記入例により往復ハガキにてお申込ください。または、生涯学習館窓口でお申込み（1講座につき普通ハガキ1枚ご持参）ください。お手数ですが、1枚のハガキで1講座のお申込みをお願いいたします。
 ◎受講者の決定：定員をオーバーした場合は、抽選になります。受講者少数のときは中止になる場合があります。
 ◎受講料の他にテキスト代がかかります。 ◎各講座とも定員は11名です。
 ☆ITのプロが、親切・丁寧に教えます。どんな質問にもお答えします。
 ☆Windows7での授業です。

1	講座名	はじめてのパソコン講座
	講座内容	ワードの基本操作ができる方、もう少しステップアップしてみませんか？上達のワンポイントをご案内します。 （図形の挿入・表の作成・ページレイアウトなど…） 講座回数：6回 受講料：4,800円 テキスト代：500円
	曜日・時間	木曜日 9:30～11:30
	実施日	10/12・10/19・10/26・11/2・11/9・11/16
2	講座名	ワードステップアップ講座
	講座内容	エクセルの基本操作ができる方、もう少しステップアップしてみませんか？上達のワンポイントをご案内します。 （グラフの作成・セルの表示形式・関数など…） 講座回数：6回 受講料：4,800円 テキスト代：500円
	曜日・時間	木曜日 9:30～11:30
	実施日	12/7・12/14・12/21・1/11・1/18・1/25
3	講座名	エクセルステップアップ講座
	講座内容	はじめてパソコンを使う方にパソコンを安心して操作できるように、パソコンの基礎からはじめ、文字の入力、インターネットでの検索方法、メールの送受信などができるまでをご案内します。 講座回数：6回 受講料：4,800円 テキスト代：500円
	曜日・時間	木曜日 9:30～11:30
	実施日	2/1・2/8・2/15・2/22・3/1・3/8

申込ハガキ記入例	
住信 321-0218 壬生町落合 3-5-3 壬生町立 生涯学習館 行	(白紙)
返信 (受講申込者) 郵便番号 住所 氏名	IT講座受講申込 ・郵便番号 ・住所 ・氏名(ふりがな) ・電話番号 ・年齢 ・特記事項 ・〇〇講座
*生涯学習館の窓口でお申込みの場合は、普通ハガキの宛名面に申込者の住所・氏名を記入し(裏面空白)ご持参ください。	

パソコン無料開放

- ★開放日：10/1・11/5・12/3・2/4（日曜日）
 ★利用時間：9：00～12：00（生涯学習館に当日来館してください。）
 ★開放台数：12台



無料でミニミニ講座を開講いたします。

パソコンで簡単にできることがたくさんあります。どなたでも（小学生～）申込みなしで参加できます。和気あいあいとした雰囲気の中で楽しんでみませんか？

- ・ITボランティアいるかの会がお手伝いいたします。職場では聞きづらい事、お気軽にご質問ください。
- ・インターネットが利用可能です。
- ・ファイルをお持ち帰りの方は、USBメモリーまたは、記録できるCDなどをご持参下さい。
- ・講座に参加しないでフリーでパソコンを利用しに来て大丈夫です。

ミニミニ講座内容

- 10月1日 簡単アルバム作成
（写真のデータがあったら持参ください）
 11月5日 インターネットメールの方法
（写真のデータがあったら持参ください）
 12月3日 立体クリスマスカード
 2月4日 ハムパチを作ろう（材料費1ヶ 150円）
（写真のデータがあったら持参ください）



リトミック 1歳児コース・2歳児コース

講師 リトミック研究センター栃木支局 顧問
加藤 玲子 先生

おかあさんと一緒に、リズムの流れや音を通して、豊かな心を育てる心身の調和を目指した人間教育です。ごあいさつ・お返事・手合わせ・絵カード・まねっこメロディー・ダンス等

曜日	日	付
水	10/11・10/25・11/22・12/6・12/20 1/17・2/14・2/28 (合同)	
募集定員	各コース20組	
会場	生涯学習館 講堂	
教材費	2,000円(講座初日に集金。おつりのないようお願いします)	
持参品	のり、ハサミ、クレヨン	
託児	託児をご希望の方は申し込み時に申請してください。(尚、人数制限があります。途中からの申込みはできません。)	

1歳児コース

対象	H26年4月2日～H27年4月1日生まれ
時間	10:00～10:50

2歳児コース

対象	H25年4月2日～H26年4月1日生まれ
時間	11:00～11:50

外国人のための日本語公開講座

講師 県国際交流協会ボランティア

町内に生活している外国出身の方が、日本語学習を通して日本の生活習慣などを学び、地域の方とのよりよい交流ができるように講座を開講します。

曜日	日	付
日	10/22・11/12・12/10 1/21・2/18・3/4	
時間	10:00～12:00	
募集定員	10名	
会場	生涯学習館 会議室	
教材費	1回100円	
持参品	筆記用具 ノート	

生涯学習館

◎申込みは、9月17日(日) 午前9:00～
生涯学習館 講堂で受付いたします。

※壬生町にお住まいの方または、お勤めの方が対象です。
※各講座とも、募集定員になり次第、受付を締め切ります。
※電話での申込みはできません。
※車でお越しの際は、北側駐車場をご利用ください。
※受講者少数のときは中止になる場合があります。

大人のための合奏クラブ

講師 小倉 文江 先生

身近にある楽器を持ち寄って、みんなで合奏して小学生の頃にタイムスリップしてみませんか？音階(ドレミファソラシド)が出来れば大丈夫!! お気軽にご参加下さい。

曜日	日	付
火	10/24・11/14・11/28・12/12 1/9・1/23・2/13・2/27	
時間	10:00～12:00	
定員	20名	
会場	生涯学習館 講堂	
楽器の例	ハーモニカ、リコーダー、ピアノ、オカリナ、大正琴、フルート、サクソ、ヴァイオリン、ウクレレ、ギター、チェロ、アコーディオン、etc.	
参加費	無料	
持参品	楽器	





飾り巻き寿司（祭り寿司）

講師 管理栄養士 おおのほ 大沼 スミエ 先生

巻物の基礎・基本から「祭り寿司」を目指します。難しそう…ですが千葉県や岡山県では郷土料理として家庭で盛んに巻かれています。基本から応用まで順序を追って4回で学びます。

回	日付	曜日	内 容
1	10/12	木	寿司の基本 すし飯・かんぴょうの煮方・卵焼 ・細巻きに挑戦
2	11/9	木	細巻きを組み合わせ…
3	11/30	木	太巻き寿司と裏巻き寿司
4	12/14	木	驚きの飾り巻き寿司
時 間			10：00～12：00
募集定員			20名
会 場			生涯学習館 調理室
教 材 費			2,500円（講座初日に集金 おつりのないようお願いします）
持 参 品			米2合・巻きす・三角巾（頭おあい） ・エプロン・ふきん

脳いきいきアート～臨床美術② 「大人の図画工作」

講師 臨床美術士 かわい たかこ 河合 貴子 先生

何か難しそう…と思われるかもしれませんが、でも、絵心がなくても大丈夫！講師との会話の中で、誰もが楽しみながらひとつの作品になっていくことに、驚きと喜びを味わうことでしょう。

“脳が喜び、こころが笑う” クリニカルアート（臨床美術）今回は立体造形にも挑戦します！

曜日	日 付
木	10/4・10/18・11/1・11/15・12/6 12/20・1/17・2/7・2/21・3/7
時 間	10：00～11：00
募集定員	10名
会 場	生涯学習館 会議室
教 材 費	3,000円（講座初日に集金） おつりのないようお願いします
持 参 品	色鉛筆（24色以上が望ましい） スティックのり



スマホをもっと活用しよう！

講師 特定非営利活動法人 栃木県シニアセンター

携帯機器の中で多くの方に使われているスマートフォン。でも、たくさんの機能を使いこなしていますか？この講座では、基本的な使い方からテレビ電話、カメラの操作や写真の取り込みなどやさしく学んでいきます。

内 容	
日 付	①平成29年10月17日(火) ② 10月24日(火)
時 間	・午前の部 10：00～12：00 ・午後の部 13：30～15：30 ※午前、午後とも同じ内容です
内 容	①基本的な使い方とテレビ電話 ②カメラ操作と写真の取り込み
募集定員	午前、午後とも各12名
会 場	生涯学習館2階 研修室
教 材 費	2,300円（テキスト代、機器使用料等） *講座初日に集金します *おつりのないようお願いいたします
持 参 品	筆記用具
そ の 他	*スマートフォンはこちらで用意した機材を使用します。 *個人のスマートフォンは使用不可

基本を学んでしっかり使いこなそう タブレット（iPad）講座

講師 特定非営利活動法人 栃木県シニアセンター

タブレットを使うのは初めて、という方、買ってはみたけど使い方がよくわからない、という方におススメ。基本的な操作方法や、ホームページや色々なアプリの挿入方法を学習します。

内 容	
日 付	①平成29年10月31日(火) ② 11月7日(火) ③ 11月14日(火) ④ 11月21日(火)
時 間	・午前の部 10：00～12：00 ・午後の部 13：30～15：30 ※午前、午後とも同じ内容です
内 容	①タブレットの簡単な操作学習 ②言葉での操作の仕方 ③ホームページとテレビ電話 ④アプリの挿入方法
募集定員	午前、午後とも各20名
会 場	生涯学習館2階 研修室
教 材 費	4,500円 *講座初日に集金します。 *おつりのないようお願いします。
持 参 品	筆記用具
そ の 他	* iPadはこちらで用意した機材を使用します。個人のiPadは使用不可。

手作り味噌講座	日付	曜日	時 間
		12/3	日
講師 <small>あきば せつお</small> 秋葉 節夫 先生	募集定員		30名
国産最高級大豆を使っておいしい味噌を作ってみませんか？樽入り8.5kgの味噌が出来上がります。 完成品の購入もできます。(4,500円)	会 場		生涯学習館 講堂
	教 材 費		4,500円（申込時） おつりがないようにお願いします。
	持 参 品		エプロン・三角巾（頭おおい）・雑巾

生涯学習館 子育て支援ネットワーク事業

壬生町子育て支援グループ「ポケット」

子育てでイライラしていませんか？ 一人で悩んでいませんか？
 子育ての先輩やお友達とおしゃべりをして悩みも解消！
 子育ての情報もキャッチ！楽しい子育てをしましょう！！



親子ふれあいサロン			
回	日付	曜日	内 容
1	10/13	金	ベビーマッサージ 講師：坂本美恵子
2	11/10	金	絵本の中からクッキング (こぐまちゃんのホットケーキ)
3	12/8	金	楽しいクリスマス (講堂)
4	1/12	金	マイバスケットでお買い物
5	2/9	金	ふかふかボール
6	3/2	金	まごあぐろす (講堂)
時 間		10:00~11:30	
対 象		未就園児と保護者	
会 場		生涯学習館 日本間	
参 加 費		無料 (飲み物は、各自ご持参ください)	
問合せ先		☎86-3023 (加藤) ☎86-1437 (池)	

すくすく広場			
回	日付	曜日	内 容
1	10/26	木	プラバンでキーホルダー作り
2	11/16	木	リズム体操 (講堂)
3	12/21	木	英語であそぼう (講堂)
4	1/25	木	作って遊ぼう玉のりピエロ
5	2/22	木	どうぶつクッキーを作ろう！！
6	3/2	金	まごあぐろす 生涯学習館で合同
時 間		10:00~11:30	
対 象		未就園児と保護者	
会 場		南犬飼地区公民館 日本間	
参 加 費		無料 (飲み物は、各自ご持参ください)	
問合せ先		☎86-3023 (加藤) ☎86-1437 (池)	

子育て支援の「ポケットカフェ」

絵本の読み聞かせ、子育ての事など、ホッとひといきお茶しながら
おしゃべりしませんか？

毎月 第1,2,3 木曜日 10:00~14:00

会場：南犬飼地区公民館 分館

問合せ先 ☎86-1437 (池) ☎86-3023 (加藤)

ポケットファンタジー

「ポケット」がお贈りする 楽しいおんがくと絵本の世界

11月16日(木) 10:30~11:30

会場：南犬飼地区公民館 分館

問合せ ☎86-3023 (加藤) ☎86-1437 (池) ☎82-6898 (大野)



平成29年度人権啓発活動地方委託事業

壬生町 人権のつどい



Go To Rio オリンピック パラリンピックまでの道程 みちのり

こまぎき しげる
講演 **駒崎 茂 氏**

リオデジャネイロ2016 パラリンピック
ボート競技 (混合ダブルスカル) 出場
壬生東小学校卒業



日時 **9月16日(土)**
平成29年

■13時 開場 ■13:30 開演

13時45分 ●講演

15時15分 ●壬生少年少女合唱団による公演

会場 **壬生城址公園ホール大ホール**

入場無料 申込不要 手話通訳あり

主催：壬生町／栃木・真岡人権啓発活動地域ネットワーク協議会
後援：壬生町教育委員会／壬生町社会福祉協議会
問合せ：壬生町民生部生活環境課 ☎0282-81-1826

壬生少年少女合唱団



指揮：ツブラノ／菊川敦子 ピアノ／小倉史江

賛助出演：「コール響」

まだマイナンバーカードを申請していない方へ

平成28年10月1日から始まったコンビニ交付サービスを利用するにはマイナンバーカードが必要です。

マイナンバーカードを申請する場合、簡易書留でお届けした「個人番号通知カード」の下にある「個人番号カード交付申請書兼電子証明書発行申請書」に必要事項を記入し、写真（縦4.5cm×横3.5cm、最近6ヶ月以内に撮影したもので正面、無帽、無背景のもの）を添付して役場へお持ちいただくか、直接下記地方公共団体情報システム機構へ郵送してください。

※PCやスマートフォンからの申請も可能です。

※申請書が見当たらない場合は役場にありますのでお問い合わせください。

※**マイナンバーカードは申請から受取まで約1ヶ月かかります**のでお早めに申請してください。



→ 申請書送付先

〒219-8650

日本郵便株式会社 川崎東郵便局 郵便私書箱第2号

地方公共団体情報システム機構

個人番号カード交付申請書受付センター 宛

証明書コンビニ交付とは？

役場や出張所へ行かなくても、全国のコンビニエンスストアで昼休みや夜間、休日など、自分の都合に合わせて証明書を取得することが出来るサービスです。

○利用時間

12月29日から1月3日及びメンテナンス日を除く朝6時30分～夜11時

○利用できるコンビニエンスストア

全国のセブンイレブン、ローソン、ファミリーマート、ミニストップなどマルチコピー機が設置されたコンビニエンスストア

○取得できる証明書

- ・住民票の写し
- ・印鑑登録証明書
- ・所得証明書

※コンビニ交付開始に伴い役場の自動交付機は平成29年3月31日をもって撤去となりました。今後は便利なコンビニ交付をご利用ください。



問合せ

住民課 ☎81-1824

みんなの広場

わが家のアイドル



今回は10月生まれのアイドルを募集します。

【締切】8月31日(木)

【必要事項】氏名(ふりがな)(複数のアイドルが写っている場合はそれぞれ分かるように明記してください)、保護者名、生年月日、住所、電話番号

【申込方法】町公式ウェブサイトの、わが家のアイドル送信フォーム <http://www.town.mibu.tochigi.jp/idol/> から申込みができます。役場総合政策課、稲葉・南犬飼出張所、子育て支援センターでも受付しています。

【申込先】壬生町総務部総合政策課情報広報係
〒321-0292 壬生町通町12-22
Eメールアドレスsougo@town.mibu.tochigi.jp

【備考】写真は掲載後、原則お返しできませんのでご了承ください。また、町子育てサイトのトップページにもお写真を掲載いたします。



夜間・休日の診療機関

◆壬生町在宅当番医 9:00~17:00

日付	病院名	自治会名	電話番号
8月6日	福井セントラルクリニック	おもちゃのまち	☎86-6624
8月11日	大久保クリニック	落合	☎81-0880
8月13日	壬生東診療所	藤井	☎82-5800
8月20日	荒川内科クリニック	安塚南	☎86-0501
8月27日	にしやま内科クリニック	上長田	☎86-6000
9月3日	高橋とおるクリニック	至宝北	☎25-5881
9月10日	はしもとクリニック	駅東町	☎21-7300
9月17日	小林内科クリニック	上長田	☎86-8039
9月18日	あかりこどもクリニック	万町	☎81-0001

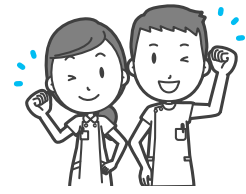

◆栃木地区急患センター 栃木市境町27-15 ☎22-8699

診療日時	平日(月~土曜日)	19:00~22:00 内科(小児を含む)のみ
	休日(日曜日)	内科 9:00~21:00 外科 9:00~17:00 小児科 18:00~21:00
	休日(祝日・年末年始)	内科(小児を含む)、外科 9:00~21:00

◆休日・夜間救急当番医

診療日時	日曜日 21:00~翌日9:00	とちぎメディカルセンターしもつけ 栃木市 ☎22-2551
	祝日 21:00~翌日9:00	獨協医科大学病院 壬生町 ☎87-2199

※受診する際は、事前に電話確認をしてお出かけください

◆とちぎ救急医療電話相談

急な病気やけがについて、経験豊富な看護師が相談に応じます。

【子ども】月曜日~土曜日 18:00~翌朝8:00
日曜日・祝休日 24時間

☎028-600-0099 プッシュ回線#8000

【大人】毎日 18:00~22:00

☎028-623-3344 プッシュ回線#7111

—お詫びと訂正—

広報みぶ7月号46頁「休日当番医」の欄の電話番号が誤っておりました。正しくは下記の通りです。お詫びして訂正いたします。

- ・グリーンクリニック ×☎82-3966 → ○☎86-3966
- ・大久保クリニック ×☎82-0880 → ○☎81-0880
- ・福井セントラルクリニック ×☎82-6624 → ○☎86-6624
- ・荒川内科クリニック ×☎82-0501 → ○☎86-0501

わんぱく公園の催し

☎86-5855

8月10日(木) こどもの絵教室
11日(金) ブルーベリーを摘もう
12日(土) カヌー体験教室
13日(日) カヌー体験教室
14日(月) ブルーベリーを摘もう
18日(金) ブルーベリーを摘もう
23日(水) ブルーベリーを摘もう
9月2日(土) 秋野菜の植え付け
3日(日) おはなしきかせて

9月4日(月) 色彩を楽しむ切り絵①
9日(土) 紙ヒコーキをつくって飛ばそう!
11日(月) 色彩を楽しむ切り絵②
13日(水) 大人の陶芸教室①
16日(土) だれでもできる! たのしいマジック
17日(日) マジシャンショー
カヌー体験教室
18日(月) たつきんパフォーマンスショー
カヌー体験教室
モザイクタイルの小物づくり

◎問合せ 日本赤十字社壬生町分区分(町保健福祉センター内) ☎(82)7899

◎受付窓口

①町社会福祉協議会(保健福祉センター内)

②町役場本庁(健康福祉課)

③町役場稲葉出張所

④町役場南大飼出張所

⑤おもちゃ博物館(募金箱のみ設置)

⑥みぶハイウェイパークみらい館(募金箱のみ設置)

⑦ゆうちょ銀行

⑧口座番号「001900121696842」

⑨加入者名「日赤平成29年7月大雨災害義援金」

⑩日本赤十字社栃木県支部

⑪振込依頼書に義援金名称を必ず記入してください。

⑫口座番号「001900121696842」

⑬口座名義(いずれの金融機関も共通)

(普)1403453

・栃木銀行 本店

(普)17559

・足利銀行 県庁内支店

(普)17559

・栃木銀行 本店

(普)1403453

⑭日本赤十字社栃木県支部

⑮振込依頼書に義援金名称を必ず記入してください。

⑯ゆうちょ銀行

⑰口座番号「001900121696842」

⑱口座名義(いずれの金融機関も共通)

(普)1403453

・栃木銀行 本店

(普)17559

・足利銀行 県庁内支店

(普)17559

「平成29年7月5日からの大雨災害義援金」の受付について

日本赤十字社では、以下のとおり義援金の受付を実施することになりましたので、皆様のご協力をお願いいたします。

◎義援金名称 「平成29年7月5日からの大雨災害義援金」

◎受付期間 8月31日(木)まで

◎受付銀行

①金融機関と口座番号(以下の金融機関で振込手数料無料の専用「振込依頼書」をご利用ください)

・足利銀行 県庁内支店

(普)17559

・栃木銀行 本店

(普)1403453

②日本赤十字社栃木県支部

③振込依頼書に義援金名称を必ず記入してください。

④ゆうちょ銀行

⑤口座番号「001900121696842」

⑥口座名義(いずれの金融機関も共通)

(普)1403453

・栃木銀行 本店

(普)17559

・足利銀行 県庁内支店

(普)17559

◎義援金名称 「平成29年7月5日からの大雨災害義援金」

◎受付期間 8月31日(木)まで

◎受付銀行

①金融機関と口座番号(以下の金融機関で振込手数料無料の専用「振込依頼書」をご利用ください)

・足利銀行 県庁内支店

(普)17559

・栃木銀行 本店

(普)1403453

②日本赤十字社栃木県支部

③振込依頼書に義援金名称を必ず記入してください。

④ゆうちょ銀行

⑤口座番号「001900121696842」

⑥口座名義(いずれの金融機関も共通)

(普)1403453

・栃木銀行 本店

(普)17559

・足利銀行 県庁内支店

(普)17559

◎義援金名称 「平成29年7月5日からの大雨災害義援金」

◎受付期間 8月31日(木)まで

◎受付銀行

①金融機関と口座番号(以下の金融機関で振込手数料無料の専用「振込依頼書」をご利用ください)

・足利銀行 県庁内支店

(普)17559

・栃木銀行 本店

(普)1403453

8月16日～9月15日

行事	ふるさとまつり（8月26日） 敬老のつどい（9月6日）
----	--------------------------------

8月

16	水	
17	木	結核検診（稲葉地区公民館）10：00～11：00 結核検診（壬生町役場）13：30～15：00 人権・行政相談（稲葉地区公民館）13：30～16：00 ハイハイレース（子育て支援センター）14：30～16：00
18	金	結核検診（保健福祉センター）10：00～11：30 結核検診（南犬飼地区公民館）13：30～15：00
19	土	
20	日	
21	月	窓口業務時間延長日（本庁 住民課・税務課・子ども未来課・健康福祉課）17：15～19：00
22	火	刃物砥ぎ（南犬飼出張所）9：00～13：00
23	水	メタボ予防教室（保健福祉センター）9：30～11：30 なかよし相談（保健福祉センター）9：30～12：00 おっばい相談（保健福祉センター）10：00～11：30
24	木	ベビーチャピールーム（子育て支援センター）9：30～11：30 ガラスアート（壬生町児童館）10：00～12：00 ベビーチャピールーム（子育て支援センター）13：30～15：30
25	金	チャピールーム（子育て支援センター）9：30～11：30 チャピールーム（子育て支援センター）13：30～15：30
26	土	ふるさとまつり（壬生総合公園）18：30～21：00 おはなしひろば（壬生町立図書館 2階児童室）14：00～14：45 バルーンアート（子育て支援センター）10：30～11：30
27	日	
28	月	窓口業務時間延長日（本庁 住民課・税務課・子ども未来課・健康福祉課）17：15～19：00 ベビーマッサージ（子育て支援センター）14：30～16：00
29	火	
30	水	
31	木	

9月

1	金	水道メーター検針（10日まで）（町内）9：00～17：00
2	土	おはなしひろば（壬生町立図書館 2階児童室）14：00～14：45 日赤幼児安全講習会（子育て支援センター）10：00～12：00
3	日	
4	月	窓口業務時間延長日（本庁 住民課・税務課・子ども未来課・健康福祉課）17：15～19：00 保育のこころ講習会（子育て支援センター）10：00～12：00
5	火	
6	水	敬老のつどい（城址公園ホール）10：30～14：30 ベビーマッサージ（子育て支援センター）9：30～12：00 プチ工作（壬生町児童館）15：00～16：30 両親学級（保健福祉センター）9：30～11：30
7	木	集団健診（保健福祉センター）8：30～10：30
8	金	集団健診（女性の日）（保健福祉センター）8：30～10：30
9	土	ベビーチャピールーム（子育て支援センター）9：00～12：00
10	日	
11	月	窓口業務時間延長日（本庁 住民課・税務課・子ども未来課・健康福祉課）17：15～19：00
12	火	刃物砥ぎ（役場駐車場）9：00～13：00
13	水	メタボ予防教室（保健福祉センター）9：30～11：30 おっばい相談（保健福祉センター）10：00～11：30 地域支援活動（おもちゃ団地ゆうゆう館）10：00～11：30 プチ工作（壬生町児童館）15：00～16：30 母親学級（保健福祉センター）13：30～15：30
14	木	集団健診（中央公民館）8：30～10：30
15	金	離乳食教室（保健福祉センター）10：00～11：30 マミータイム（壬生町児童館）10：00～12：00

乳幼児健診

場所	保健福祉センター
問合せ	子ども未来課母子保健係 81-1887
8月	
22日(火)	1歳6か月児健診.....13:00～13:45
29日(火)	3歳児健診.....13:00～13:45
9月	
5日(火)	4か月児健診.....13:15～13:45
12日(火)	10か月児健診.....13:15～13:45

図書館からのお知らせ

移動図書館（BM）8月の日程

25日(金)	おもちゃのまち（なかつ洋品店駐車場）	14：00～16：00
--------	--------------------	-------------

※8月の巡回は小学校が夏季休業中のため、上記以外は休止です。

移動図書館（BM）9月の日程

6日(水)	藤井小学校	13：00～14：00
7日(木)	羽生田小学校	13：00～14：00
8日(金)	稲葉小学校	13：00～14：00
13日(水)	壬生東小学校	13：00～15：00
14日(木)	睦小学校	13：00～15：00
19日(火)	壬生北小学校	13：00～14：00
20日(水)	安塚小学校	13：00～15：00
29日(金)	おもちゃのまち（なかつ洋品店駐車場）	14：00～16：00

※なお、天候や行事の都合により上記日程、時間が変更になることがありますので、ご了承ください。

○おはなし会 8・9月の日程

図書館では、スタッフ・ボランティアによる子ども向けの読み聞かせを開催しております。

・おはなしひろば

8月5日(土)・12日(土)・19日(土)・26日(土)
9月2日(土)・9日(土)・16日(土)・23日(土)・30日(土)
14：00～14：45

・親子おはなし会

(3・4・5才向け) 8月12日(土)・9月9日(土)
11：00～11：30
(0・1・2才向け) 8月17日(木)・9月21日(木)
11：00～11：30

《共通事項》

・会場 図書館 2階 児童室

◎問合せ 町立図書館 ☎(82)8543

心配ごとと特別相談(弁護士相談)

○相談日時 8月10日(木) 10：00～12：00
9月14日(木) 10：00～12：00

○会場 町保健福祉センター

○対象 町内在住者 各回5名(先着順)

なお、同一の内容の相談は1回限りです。

◎申込・問合せ 8月7日(月) 8：30～ 電話申込受付

9月11日(月) 8：30～ 電話申込受付

(福)壬生町社会福祉協議会 ☎82-7899

相談
無料

8月の納税等

●町県民税.....(2期)

●国民健康保険税.....(2期)

●介護保険料.....(2期)

●後期高齢者医療保険料.....(2期)

納期限 8月31日(木)



毎月第3日曜日は
ふれあい育む
家庭の日

毎月第3日曜日は家庭の日です。
この機会に家族の絆を深めてみませんか？
※一部施設で優待制度があります。(詳細は県HP参照)
◎問合せ 教育委員会事務局生涯学習課 ☎81-1873

第2回「山の日」記念全国大会連携イベント

みぶふるさとまつり

2017

8/26 土

雨天順延8月27日[日]

27日[日]雨天中止の場合は、午後7時より花火打上げのみ実施予定

壬生町総合公園陸上競技場

(おもちゃ博物館東側)

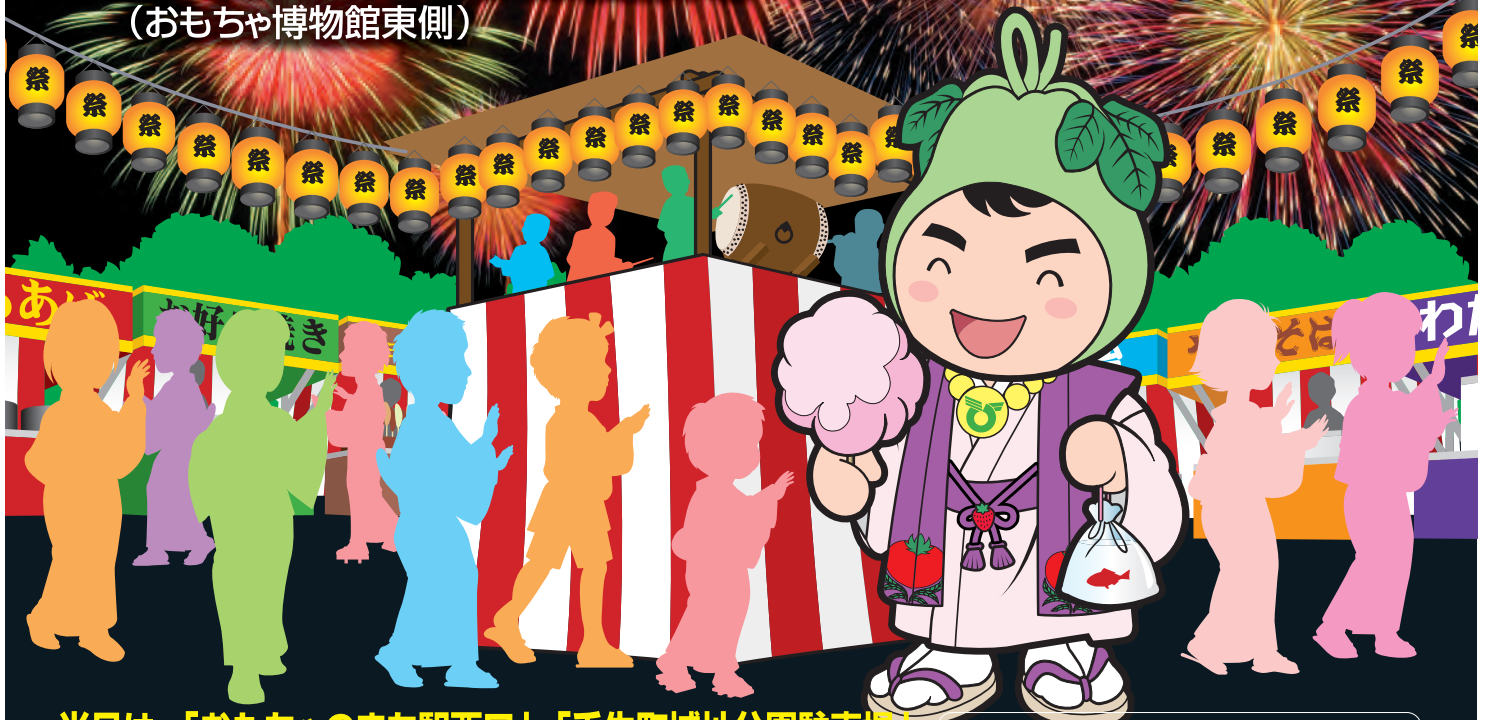

当日は、「おもちゃのまち駅西口」「壬生町城址公園駐車場」「壬生町保健福祉センター駐車場」からシャトルバスを運行します。(午後5時から午後10時頃まで随時運行予定)

- まつり開催中、壬生総合公園付近は混雑が予想されます。車は迂回されますようご協力ください。
- 会場内でのスリ被害にご注意ください。
- 駐車場に限りがありますので、お乗り合わせの上ご来場ください。
- 臨時駐車場壬生町保健福祉センター隣り運動場グラウンドをご利用ください。

当日のお問合せ先

NTTレドーム
☎0180-99-3939

- PHSとプリペイドカード式携帯電話、及び一部のIP電話等ではご利用頂けない場合があります。

スケジュール

18:30~ かんぴょう踊り
20:00~ 花火の打ち上げ

- 主 催 / 壬生町観光協会(事務局) ☎0282-81-1844
- 共 催 / 壬生町・壬生町商工会
- 後 援 / 東武鉄道株式会社
- 協力団体 / 藤井干瓢岩頭保存会・鯉沼五段磯子保存会・壬生町女性団体連絡協議会・壬生町消防団
壬生町交通指導員連絡会・壬生町防犯組合連絡協議会・壬生町青少年育成指導員会
石橋地区消防組合消防本部・栃木警察署・とちぎわんはく公園



当日は駐車場や周辺道路が大変混雑することが予想されます。お越しの際は是非、鉄道等の交通機関をご利用ください

[まちのうごき] ●総人口 39,695人(▲8) 男 19,732人(▲3) 女 19,963人(▲5) ●総世帯 15,697(12) ()内は前月比 平成29年度6月末現在

環境保護のため再生紙を使用しています。