

広報

# みず

[KOHO-MIBU]

2018  
MARCH  
3 月号  
No.706

栃木県郡市町対抗駅伝競走大会



# 新成人の門出を祝う

— 第69回 壬生町 —

# 成人式

平成30年1月7(日)城址公園ホール(壬生中央公民館)大ホールで第69回壬生町成人式が行なわれ、新成人305名が参加しました。

新成人で構成された運営委員(山崎さくら委員長他19名)が受付及び式典の運営、そして式典終了後に行われたアトラクションの企画運営を行いました。また、中学生ボランティア63名が新成人や来賓・恩師の受付、会場案内、記念写真撮影の誘導に協力しました。

成人式当日は、晴天に恵まれ、凜とした雰囲気のほか、滞りなく行われました。

第1部の式典では、主催者を代表して小菅一弥町長、来賓を代表して鈴木理夫町議会議長、佐藤勉衆議院議員、佐藤良良議会議員から新成人に向けたメッセージをいただき、みぶ吹奏楽団の皆さんによつて国歌、町民の歌の伴奏が行われ、壬生少年少女合唱団の範唱に合わせて町民の歌が歌われました。

第2部のアトラクションでは、運営委員が会議の中でアイデアを出して選んだ記念品の抽選会が行われ、第3部では恩師の先生方と記念写真の撮影を行い終了となりました。会場の外では色鮮やかな和服姿や凛々しいスーツ姿の新成人が互いの近況を報告しあったり、写真を撮りあったりと久しぶりの再会を楽しんでいる様子が見られました。

## 目次

- 2 新成人の門出を祝う  
第69回壬生町成人式
- 4 県都市町対抗駅伝  
壬生町駅伝チームが出走!
- 5 まちトピ
- 7 児童館 活動紹介
- 9 歴史民俗資料館だより
- 11 壬生町長選挙  
壬生町議会議員選挙
- 12 ツール・ド・とちぎ2018  
交通規制についてご協力をお願い
- 14 壬生まちなかサクラ巡りツアー  
参加者募集
- 17 壬生町しのめ花まつり
- 21 引っ越しの季節到来  
各種届出もお願いします!
- 26 平成30年度納期カレンダー
- 27 ゆうがおスポーツクラブフェスティバル
- 28 催し・相談
- 29 募集
- 30 お知らせ
- 35 3月16日~4月15日カレンダー
- 36 自主防災組織に待望の防災倉庫が完成

表紙写真: 1月28日(日)に郡市町対抗駅伝と栃木県小学生駅伝が行われました。壬生町代表の誇りを1本の襷に込めて100%の力を絞り出しました。



## 成人者代表あいさつ

本日は、成人を迎えた私たちのために、このような盛大な式典を催して頂き、誠にありがとうございます。また、壬生町長小菅一弥様をはじめ、ご来賓の皆様から温かいお祝いや激励のお言葉をいただき、厚く御礼申し上げます。

さて、新成人である私たちがこの世に生を受けてから20年という月日が経ちましたが、会場にいらつしやる皆さんは、今どのようなお気持ちでしょうか。私は中学生の時、吹奏楽部員として今日のような式に参加する機会がありました。当時新成人として門出を迎えられた先輩方を見て、20歳とはなんと立派な大人なのだろうと思ったことを覚えています。しかし、今、私はあの目見た先輩と同じ舞台上に立っていますが、当時想像していたよりもずっと未熟な私があります。20歳になっただけでは、大人になったとは言えないことを、身を以て実感しているところです。

本日この式を契機とし、私たちには大人としての自覚を持つことが求められます。これまで私たちは、家庭、地域及び学校という居場所が与えられ、無意識のうちに社会から守られている存在でした。これからは、自分の住む場所や職業、そして結婚など自分の意志で自由を選択することができず、一方、その決断を行い、自らの目標を達成できる環境を生み出していくのは、自分だということに自覚しなければなりません。そして、これまで社会から守られている存在だった私たちは、これから社会を支える一員として、弱い立場の人たちを守る存在へと成長していかなければなりません。

しかし、世の中全体を見渡してみると、自分のことだけを考えるあまり、ちよつとしたことでも怒りを爆発させる大人や他人に気遣いを要求し、人に迷惑をかけた人、人を傷つけたりする大人がいます。会場のみなさんはどうでしょうか、そういう大人になりたいのでしょうか。私はなりたくありません。そしてここにお集まりの皆さんも私も

同じ気持ちであると信じています。なぜなら、私たちはこの素晴らしい壬生町で育ててもらったからです。私にとつて、この町に育んでもらった20年間は豊かなあたたかい時間でした。学校帰りには、よく近所のおばちゃんや声をかけてくれました。「さくらちゃん、お菓子あるからよつてきな」。また、ご近所からなすやきゅうり、じゃがいもなど新鮮な野菜が玄関先に届いていることもよくありました。毎日通った保育園、学童保育の先生方には、まるで自分の親の様に接していただきました。また、小中学校でも素晴らしい先生方との出会いがあり、学ぶことの楽しさと困難に立ち向かう強さを学ばせていただきました。現在、私は壬生町を離れて暮らしています。たまに壬生に帰ると蘭学通りの人情あふれる商店街や、よく遊んだ城址公園、わんぱく公園、東雲の土手、壬生寺の境内などが本当に懐かしくて、改めてこの町に対する愛着と感謝の気持ちでいっぱいになります。

本日、私たちが元氣な姿で集い、成人式を迎えられたのは、お世話になった先生方、見守ってくださった地域の皆様、寄り添い育ててくださった両親や家族、同じ時間を共に歩んで来た仲間たちのおかげです。たくさんの方々に支えられてこの日を迎えることができた喜びを胸に、この町で育った誇り、そして成人としての決意を胸に刻み、これからの人生を力強く歩んでいくことをお約束致します。私たちがさらに活躍する日まで、変わらぬご指導とご支援を賜りますよう、お願い致します。

最後になりますが、この式典を開催するにあたり、ご尽力くださいました皆様に、深く感謝申し上げます。以上、簡単ではございますが、新成人一同を代表致しまして、御礼の言葉とさせていただきます。本日は誠にありがとうございました。



平成30年1月7日  
新成人代表  
山崎 さくら





# 県都市町対抗駅伝 壬生町駅伝チームが出走!

1月28日(日)、栃木県庁から栃木市総合運動公園陸上競技場を往復する10区間60.02kmのコースで、第59回栃木県都市町対抗駅伝競走大会が開催され、今大会8度目の出場となった壬生町駅伝チーム(大関卓監督)をはじめ、県内都市町より31チームが参加し、懸命にたすきをつなぐ選手達の熱き戦いが展開されました。

壬生町駅伝チームは、新監督を迎え4月より町総合公園陸上競技場や、町内にあるクロスカントリーで強化練習を実施し、10月に真岡平頭マラソン大会、11月に宇都宮マラソン大会、12月には壬生町ゆうがおマラソン大会に参加するなど力を付けてきました。

当日は、町を縦断する県道の大会コース沿道に大勢の町民が集まり、獨協医科大学より寄贈されたのぼり旗と横断幕が掲げられ、大きな声援が送られました。たくさんの大きな温かいご声援、誠にありがとうございました。満足のいく結果とはなりませんでした。来年へのたすきを繋ぐため各選手たちは課題を見つけ、スタートを切り始めました。

町総合運動場中継所においては、「みぶまち地域活性化21」(大橋良平会長)及び「壬生町女性団体連絡協議会」(高山祐子会長)にご協力いただき、選手や関係者、応援に駆けつけてくれた方々に豚汁や壬生町特産のかんぴょうを使ったカミナリ汁がふるまわれ、寒さを吹き飛ばし皆さんにとっても好評でした。

今後も、「壬生町駅伝チーム」への応援をどうぞよろしくお願いいたします。



往路ゴール



復路スタート



結団式

# 第10回栃木県小学生駅伝競走大会 壬生町小学生駅伝チームが大健闘!!

1月28日(日)、栃木市総合運動公園特設コースにて、第10回栃木県小学生駅伝競走大会が開催され、今回は、壬生町から3チーム(壬生ミライ・壬生スカイ・壬生トライ)が出場いたしました。

町内の各小学校から集まった5・6年生男女27名の子ども達は、監督・コーチの熱心な指導のもと、10月より今大会に向けて一生懸命練習に励んできました。12月2日には、シドニー五輪女子マラソン金メダリストの「高橋尚子さん」から直接指導をしていただき、更に意欲が高まっていきました。

大会当日は、練習の成果を十分に発揮し、仲間と共にチーム一丸となって一本のたすきをつなぎ、ゴールまで力強く元気な走りを見せてくれました。また、会場には壬生の妖精『ミーナちゃん』も応援に駆けつけてくれました。

将来を担う子ども達が精一杯走る姿に、多くの町民の皆様をはじめ、多方面から激励の声をいただきました。温かいご声援、誠にありがとうございました。

参加した子ども達が、今後も心身ともに健康に育ち、更に活躍していただけることを願っています。

また、大人の駅伝チームの一員となり、風を切って壬生路を駆け抜ける姿も、ぜひ期待したいです。



結団式



大会当日



練習の様子



# まちトピ

## 第7回新春書初め席書大会

1月6日(土)、城址公園ホール(壬生中  
央公民館)において、書初め席書大会  
実行委員会(委員長 谷田部龍峰氏)主催の  
第7回新春書初め席書大会が開催されました。  
壬生町在住の小中学生36名が参加し、新春  
にふさわしく力強い書が披露されました。金  
賞の方々は、次の通りです。(敬称略)

### 金賞(文化協会長賞)受賞者一覧

氏名	学校名	学年
石井 わか 若菜	壬生北小	1年
さいとう たくと 斎藤 匠翔	安塚小	2年
なかむら ゆうすけ 中村 優介	安塚小	3年
しなかわ はるか 品川 陽香	壬生小	4年
しらかわ さき 白川 颯姫	安塚小	5年
かわらい すず 瓦井 寿々	安塚小	6年
こばやし まひろ 小林 茉央	壬生中	1年



## 空手で関東大会出場!

11月26日(日)に茨城県武道館で開催されました「第  
25回全関東空手道選手権大会」に臼井美紗季さん

(安塚小学校6年)が  
出場し、11歳女子  
の部で3位に入  
賞しました。厳し  
い練習を乗り越え  
て掴んだ3位入賞  
ですが、優勝でき  
なかつた悔しさを  
胸に、4月からは中  
学生の部でより上  
位を目指します。



## 平成29年度(第69回)明るい選挙啓発ポスターコンクール

### 県審査(第2次審査)で3名の作品が優秀賞受賞

明るい選挙啓発運動の一助とするため、全国の児童生徒を対象とした「平成29年度(第69回)明るい選挙啓発ポスターコンクール」が行われ、県内の小・中・高生から、総数2,567点の作品が寄せられました。

市町単位の第1次審査を通過した560点が第2次審査(県)に出品され、本町においても92点の応募があり、優秀作品として20点が第2次審査推薦作品として選出されました。

第2次審査の結果、本町では小林莉緒さん(壬生中3年)、松本汐音さん(南犬飼中2年)、木村歩海さん(安塚小6年)の3作品が優秀賞に輝き、その他にも入選に3点、佳作に6点が選ばれ、合計12点が入賞するすばらしい成績を上げました。

審査結果について、次のとおりです。

#### ◎県審査(第2次審査)入賞(町審査入選作品)

優秀賞	小林 莉緒 (壬生中3年)
"	松本 汐音 (南犬飼中2年)
"	木村 歩海 (安塚小6年)
入選	佐藤 有紗 (壬生中3年)
"	古郡 圭将 (壬生小6年)
"	網野 里咲 (睦小6年)
佳作	石崎 未来 (壬生中3年)
"	高橋 紗彩 (壬生中3年)
"	吉田 花菜 (壬生中3年)
"	田谷 碧唯 (睦小6年)
"	後藤 颯仁 (壬生小5年)
"	落合 哉太 (羽生田小2年)

#### ◎町審査

入選	金本 美姫 (壬生中3年)
"	塩崎 萌乃 (南犬飼中3年)
"	荒川 結 (壬生中2年)
"	有馬 梨央 (壬生中1年)
"	荒川 真保 (壬生小6年)
"	坂本 日和 (壬生小6年)
"	福田 莉々佳 (壬生東小6年)
"	小林 夏乃音 (壬生小5年)

※入賞者の作品は町公式サイトに掲載しています。



壬生中 3年  
小林 莉緒さん  
の作品



南犬飼中 2年  
松本 汐音さん  
の作品



安塚小 6年  
木村 歩海さん  
の作品

## 安全と安心を提供する まごころサービス

### 鈴木自動車販売グループ

ロータスクラブ壬生車検センター

新車・中古車販売 くるま市店

オートサービス安塚給油所

サイクル&モーターショップ

鈴木自動車販売株式会社

スズキ販売壬生

スタンドスズキ

鈴木輪業

壬生町安塚1170-6  
TEL:(86)0798  
FAX:(86)0903

壬生町安塚793-18  
TEL:(86)3188  
FAX:(86)3172

壬生町安塚874-3  
TEL:(86)0368  
FAX:(86)0368

壬生町安塚1935  
TEL:(86)0012  
FAX:(86)0903

フリーダイヤル(通話料 当社負担) 0120-12-0798



## 人権擁護委員に 後藤信樹氏が再委嘱

【後】

藤信樹氏が、平成30年1月1日付けで法務大臣から人権擁護委員に再委嘱されました。

人権擁護委員は、地域の皆さんの人権に関する悩みことなどの相談に応じるほか、街頭啓発活動や小・中学生を対象とした人権講話・ビデオフォーラムなどを通して、人権の大切さについての理解を深めてもらうなど、人権意識の高揚にも務めています。

## 特別敬老金 塚本 マツさん 100歳おめでとうございます。

【塚】

本マツさんが100歳の誕生日を1月25日に迎えられたため、町長がご自宅を訪問して敬老金を手渡しし、長寿をお祝いしました。

とても若々しく、お元気そうなお様子で花束を受け取っていらつしゃいました。ご長寿の秘訣はお食事をきちんと召し上がることだそうです。ご家族のみなさんと同じものを今でもお召し上がりになるとのことでした。これからもますますお元気で長生きをしていただきたいと思います。



壬生町では、10年以上本町に暮らし、100歳を迎えられた方に、特別敬老金を贈り長寿を祝っております。平成4年4月から実施している事業です。

## 南犬飼地区老人クラブ 心はずます

### 芸能発表・演芸大会

1 月10日(水)、南犬飼地区公民館講堂で、盛大に実施されました。

この日は、南犬飼地区老人クラブ連合会(井上貞行会長)会員38組が、歌謡曲や新舞踊、民謡を披露しました。

普段の練習の成果を遺憾なく発表する人、会場を笑いで盛り上げる人等々、発表する人も観覧する人も楽しいひとときを過ごしました。



### 【「とちぎHOTステーション」平日午後4時から生放送中】

地域の出来事やイベントなどをお伝えする情報番組です  
平日の午後4時から生放送でお伝えしています

とちぎHOTステーション (月曜から金曜毎日更新)

(再放送) 当日 午後6時/午後8時/午後10時ほか  
土日曜 午後5時/午後9時/深夜0時ほか



栃木ケーブルテレビ 0120-25-1819

### 【壬生町行政番組「壬生ホットチャンネル」放送中】

「壬生ホットチャンネル」は毎月1日更新の行政番組です  
番組では町のイベント情報などのホットな話題をお伝えします

壬生ホットチャンネル (毎月1日更新)

月・水・金・日曜日 午前8時50分/午後4時50分/午後11時25分  
火・木・土曜日 午前6時45分/午後0時45分/午後7時45分

※番組の内容や放送時間は、都合により変更になる場合がございます

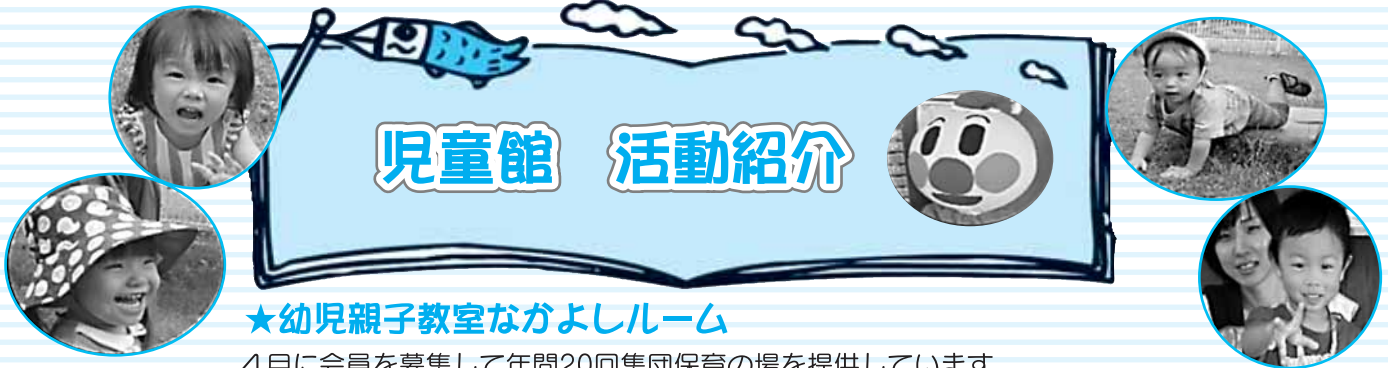

# 児童館 活動紹介

## ★幼児親子教室ながよしルーム

4月に会員を募集して年間20回集団保育の場を提供しています。  
 1歳児クラス(火)と2・3歳児クラス(木)があり各20組の定員となっています。  
 毎回いろいろな遊びを通して子どもたちの成長を見守っています。

水遊び



読み聞かせ



ハロウィン



運動会ごっこ



講演会

「子どもの豊かな成長のために」



## ★マミータイム (毎月第3金曜10:00~12:00)

未就園児親子を対象に小物づくりなどを通して子育ての情報交換や相談・ママ友づくりを応援しています。



## ★プチ工作



毎週水曜日15:30~16:30  
 簡単な工作を紹介しています。



## ★健康ふくしまつり参加



(ぶんぶんごま製作)



## ★相談



館長 池田  
 保育士 鈴木  
 保育士 清野  
 保育士 山口

育児の不安や悩み・学校のこと・友だちのこと私たちに話してみませんか？

壬生町児童館 ☎82-7388



美しいハーモニーを披露



プロ級の力作を展示

## 第40回いきいき壬雷クラブ連合会 演芸大会・第32回作品展示会

12月14日(木)、高齢者が演芸や作品展示を通じて会員相互の親睦と生きがいを高めることを目的に、城址公園ホールで第40回いきいき壬雷クラブ連合会演芸大会及び第32回作品展示会が観覧者を含め400名の方が参加され盛大に開催されました。

大ホールでの演芸大会には、45組(173名)の出演者が、日頃練習してきた美しい歌声や優雅な踊りを披露し、大きな拍手と声援を浴びていました。今年は、グループでのコーラスが多く、お達者サロンでの練習成果発表会の色合いが感じられる年となりました。中ホールでは、作品展示会が行われ、写真・絵画・水墨画・日光彫・書道・ステンドグラスなど53点の力作が展示され、観覧者からは「プロ級の腕前」に驚きの声が上がっていました。

最後に、日用品などが当たる抽選会が行われ、会員は楽しい一日を過ごしました。

※いきいき壬雷クラブの加入単位クラブには、概ね60歳以上であればどなたでも入会できます。  
詳しくは、いきいき壬雷クラブ連合会事務局 ☎82-7899まで

## 「健康みぶ21計画」の中間見直しについて

健康増進法に基づき策定した、「健康みぶ21計画」は、現在平成23年度から平成32年度の第2期計画期間となっております。

今回、平成28年度に実施した「町民健康と食事に関するアンケート」をもとに中間評価を行い、計画の新目標値を設定し、公式ウェブサイトに公開いたしました。

今回の見直しを経て、第3期計画の策定に向けては、新たにアンケート調査を実施し、最終評価を行い、次期計画につなげていきます。

◎問合せ 健康福祉課健康増進係 ☎81-1885



## 壬生・ふるさと特別夢大使 壬生・ふるさと夢大使が新たに就任されました

### 壬生・ふるさと特別夢大使とは

壬生・ふるさと夢大使の中で、長年にわたり町の発展や振興に大きく貢献いただいている方に敬意を表し、特別夢大使に委嘱します。

### 壬生・ふるさと夢大使とは

壬生町出身の方や壬生町にゆかりのある方で、文化、芸術、スポーツ、経済、芸能等の分野において町内外で活躍している方々に、壬生町の文化、スポーツ、歴史、観光、豊かな自然環境等の情報を全国に発信し、町のPR、観光振興及びイメージアップを図るとともに町の振興や活性化の推進に協力いただける方を壬生・ふるさと夢大使に委嘱します。

### 壬生・ふるさと特別夢大使

稲葉 憲之 氏 (獨協医科大学学長)  
富山 幹太郎 氏 (タカラトミー代表取締役会長)

### 壬生・ふるさと夢大使

相樂 亨 氏 (FIFA国際副審)  
戸崎 圭太 氏 (日本中央競馬会所属騎手)  
栗原 英雄 氏 (俳優)  
駒崎 茂 氏 (パラリンピックボート競技日本代表選手)  
サトウヒロコ 氏 (シンガーソングライター)  
安納 なお 氏 (SINGER)



左より 安納氏、小菅町長、稲葉氏、駒崎氏、サトウ氏



富山氏



相樂氏



戸崎氏



栗原氏



# 見守り活動は大切

去る1月20日(土)壬生町保健福祉センターにおいて、地域の高齢者を見守るチーム員と民生委員と自治会長を対象に「見守りネットワーク連絡会議」を開催し、午前の部と午後の部を合わせて約140名の方が参加しました。

最初に栃木警察署員から交通事故防止や詐欺の現状についての話、地域支え合い推進員の岩田さんによる「見守り活動から広がる地域づくり」についての話とカードを利用した「助け合いゲーム」を行い、最後にグループでの話し合いをもとに意見交換をしました。

参加者からのアンケートでは「見守り活動は自治会活動の反映である。日頃からコミュニケーションが大切」「高齢者が増える中で、見守り活動は大切なことだと思う」という意見や「見守りの仕方について、体験発表や意見交換、話し合いが必要等」という意見がありました。

情報交換や地域交流、地域互助の確立に役立つよう、今後も研修会や連絡会議を開催する予定です。

また、全自治会に見守りチームを組織していただくべく、未組織の自治会には説明に伺いますのでご連絡下さい。

※本事業は平成24年度に六美地区をモデル地区として開始し、現在55自治会に見守りチームが組織され、各自治会において民生委員を中心にチーム員がさりげない見守り活動を行っています。

健康福祉課高齢福祉係 ☎ 81-1830



## 歴史民俗資料館だより

地域に眠る文化財シリーズ  
壬生古墳群の謎22

### 『史跡 愛宕塚古墳』

#### —石室上に飾られた特別な埴輪群—

今回も前回に続き、本年度発掘調査を行った「みぶ愛宕塚古墳」について、報告します。「みぶ愛宕塚古墳」については、1000本近い円筒埴輪群が空堀をはさんで周堤上(土塁)と、墳丘上に二重にめぐっていることが確認されています。

とくに、墳丘上からは前方部の墳丘頂上から駆け落ちたような状態で、「家型埴輪」と「石見型埴輪」(参照)と呼ばれる特殊な埴輪の破片が出土しています。「石見型埴輪」とは奈良県の石見遺跡から発見されたことから命名された埴輪です。最初の頃は、身を護るための盾に似ていることから「盾型埴輪」の一つと考えられていました。次に、「これは盾ではなく、権威を現すための杖を表現している」との説が有力となりました。

そして今日では、今までの説とはまったく違う「鏝が鞘に納まっている状態を表現している」との説が出てきました。この「鏝型埴輪」説は、同じ形をした木製品が埋葬施設から出土していることから一番有力な説と考えられます。

このように、考古学の世界でもまだまだ何を現している埴輪なのか、判らないものがたくさんあります。

そして、「みぶ愛宕塚古墳」の埋葬施設はどこに埋まっているのかは不明です。しかし今回の権威を現す埴輪である「石見型埴輪」や亡き埋葬者の霊が宿ると考えられている「家型埴輪」が前方部に飾られている可能性が高くなりました。ゆえに石室も前方部の下に造られていると考えられます。全国的に見れば前方後円墳であれば、後円部に造るのが自然ですが、どういっわけか古代下毛野国の県中部の有力者たちは前方部に石室を造ることにこだわりました。

「みぶ愛宕塚古墳」については、次年度以降も調査を継続する計画です。新たな発見が期待されますので、町民の方も注目していただきたいと思います。

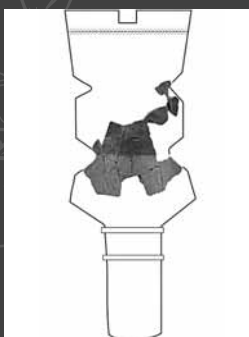

愛宕塚古墳出土石見型埴輪復元図 (残存高約30cm)

問合せ

歴史民俗資料館

☎ 0282-82-8544

# 「都市鉦山からつくる！ みんなのメダルプロジェクト」に 参加しています。

2020年に東京で開催されるオリンピック・パラリンピック競技大会の入賞メダルに、不要になった小型家電に含まれるリサイクル材が活用されることになりました。

東京2020組織委員会が主催するこの取り組みに、全国の自治体が、小型家電の回収で協力することになり、壬生町もプロジェクトへ参加することになりました。この取り組みを通して、2020年以降も持続可能な、リサイクルの促進に繋がることも期待しています。

なお、壬生町では、役場1階生活環境課に回収ボックスを設置し回収しています。不要になった携帯電話・スマートフォンの回収に、是非ご協力ください。（今回のプロジェクト参加において、現時点では、壬生町では他の小型家電の回収は行っていませんので、ご注意ください。）機器等に保存されているデータは、排出される方の責任により消去していただきますようお願いいたします。

詳しくはプロジェクトのホームページ  
（[www.toshi-kouzan.jp](http://www.toshi-kouzan.jp)）をご確認ください。  
→「都市鉦山リサイクル」で検索



【受付時間】  
月曜日～金曜日（年末年始・祝日を除く）  
午前8時30分～午後5時15分まで

主催：東京2020組織委員会  
問合せ：生活環境課環境保全係（☎81-1834） 清掃センター（☎82-3424）

## 栃木県統計大会表彰

12月11日（月）、栃木県総合文化センターにおいて、第55回栃木県統計大会が開催され、篠原富太郎しのはとみ たるろうさんが経済産業大臣表彰、藤沼ミエ子ふじぬまさんが栃木県統計協会名誉会長表彰を受賞されました。

## 経済産業省 大臣官房調査統計 審議官感謝状贈呈

経済産業省所管統計調査において、押久保美子おしくぼ みこさんが多年にわたり統計調査員として従事され、感謝状が贈呈されました。

それぞれ各種統計調査に従事され、統計調査の発展・推進に多大なる貢献をされています。



写真左より 小菅町長 篠原さん 押久保さん 藤沼さん 櫻井副町長

# 壬生町長選挙 壬生町議会議員選挙

投票日

3月25日(日) 午前7時～午後8時

## 期日前投票のご案内

期間／3月21日(水)～3月24日(土)

午前8時30分から午後8時まで

※投票日当日(3月25日)と時間が異なりますのでご注意ください。

場所／壬生町役場別館(ひばり館)

南犬飼地区公民館

上記のどちらでも期日前投票ができます。

※投票所入場券の裏面に「期日前投票宣誓書兼請求書」が印刷されておりますので、あらかじめこの欄に記入してお持ちいただくと、受付の手続きが早く済みます。

問合せ

壬生町選挙管理委員会 ☎81-1807

## 壬生町防災行政無線システムについて

### 放送内容の確認(電話応答装置)

「放送されていることに途中で気付いた」「風が強くて放送内容がよく聞こえなかった」という場合は、次の番号に電話すると放送内容を聞くことができます。

電話番号 0282-82-9000

### 河川監視カメラの設置

3か所にカメラ子局を設置しています。このカメラの画像は、壬生町の公式ウェブサイトにある防災WEB上で見ることができ、河川の状況を把握することが出来ます。



- ・ URL <http://www.bousai-mibu.jp/bousai/ksndata/>
- 黒川(羽生田学童橋付近)
- 恵川(黒川合流部付近)
- 黒川(地藏橋付近)

### 拡声子局(町内30か所)の機能

- 拡声放送**……各子局から、マイクを使って、スピーカーによる拡声放送ができます。
- 連絡通話**……各子局から防災センター、壬生町役場へ装置を使用し無線による連絡通話ができます。

その他にも、こんな機能があります。

- 防災メール**  
登録制のメールです。下記『防災メールの配信』を参照してください。
- エリアメール**  
壬生町内で緊急連絡を要する災害が起こった際に、町内の携帯電話にメールを一齐に送信します。

### 防災メールの配信

役場にて放送した拡声子局からの案内と同じ内容を、携帯電話やパソコンなどにメールで配信します。事前登録が必要ですので、次により登録ください。登録方法は、携帯電話・パソコンなどから下記QRコードやURLへアクセスしてください。

- ・ URL <http://www.bousai-mibu.jp/mail/pub/>

・QRコード



### 防災サイト等

- ・ 気象庁(災害情報や気象警報、雨雲レーダーなど) <http://www.jma.go.jp/jma/menu/menuflash.html>
- ・ 栃木県防災HP(防災情報) <http://www.pref.tochigi.lg.jp/kurashi/bousai/realtime/index.html>
- ・ 壬生町公式ウェブサイト(支援情報など) <http://www.town.mibu.tochigi.jp/>
- ・ 壬生町防災WEB(緊急情報や河川水位情報) <http://www.bousai-mibu.jp/>
- ・ 災害時の電話利用方法 <http://www.tca.or.jp/information/disaster.html>
- ・ 東京電力(停電情報や無料のスマートフォンアプリによる停電・雨雲レーダーの紹介) <http://teideninfo.tepco.co.jp/>



壬生町防災行政無線に関するお問合せは

総務課 消防防災係 ☎81-1808

# 交通規制についてご協力のお願い

栃木市・壬生町

交通規制日 2018年3月24日(土)

栃木市・壬生町 交通規制予定時間 10:10頃～11:40頃

「ツール・ド・とちぎ」は、栃木県を舞台としたUCI(国際自転車競技連合)公認のサイクルロードレースです。昨年(2017年)の3月31日から4月2日にかけて開催された第1回大会は、約66,000人にのぼる多くの方々が見物に訪れ、沿道で熱い声援を送っていただきました。第2回大会となる今回は、2018年3月23日から25日の3日間開催します。そのうち公道を使用する第2ステージ、第3ステージの競技中、交通規制が行われますので、沿道の皆様にはご理解・ご協力くださるようお願いいたします。

- ※競技中は本紙中面の「コース(選手走路)」は一部を除き、全面交通規制となります。
- ※競技中は警察、警備員、交通立哨員の指示に従って、大会を安全に運営できるようご協力をお願いします。
- ※交通規制時間は競技状況等によって変更になる場合がありますのでご了承願います。

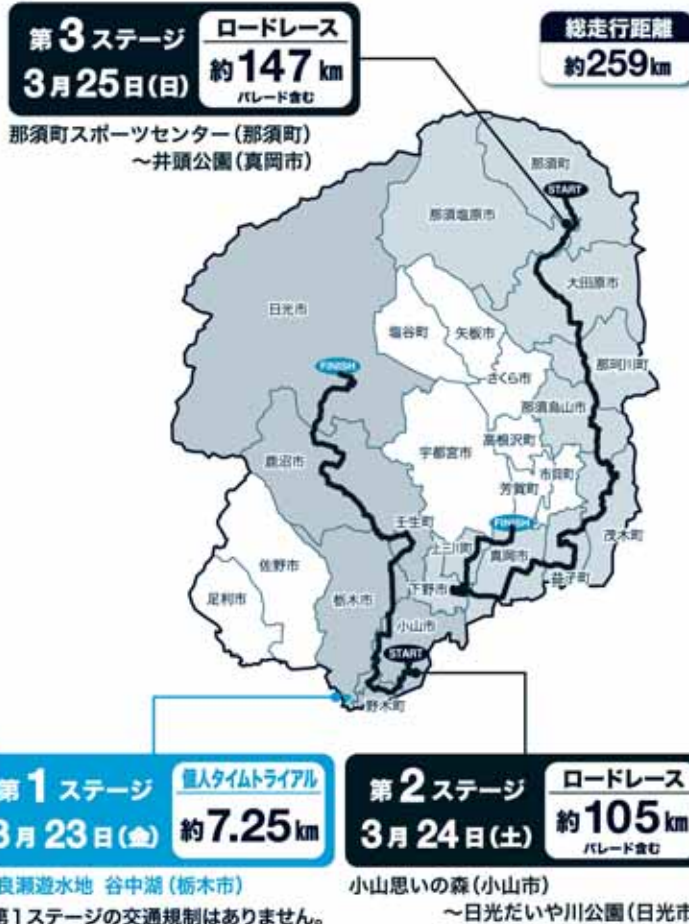

## 大会概要

日程 平成30年3月23日(金)～25日(日)の3日間 ※雨天決行

主催 特定非営利活動法人ツール・ド・とちぎの会

主管 ツール・ド・とちぎ実行委員会

競技主管 公益財団法人日本自転車競技連盟、栃木県自転車競技連盟

後援(予定) 公益財団法人JKA 他

- 競技種目 ステージ・レース
- 3日間、3ステージ
  - 【第1ステージ】個人タイムトライアル(7.25km)
  - 【第2ステージ】ロードレース(105km)
  - 【第3ステージ】ロードレース(147km)
  - UCI(国際自転車競技連合)公認
  - 大会クラスは「2.2(UCIアジアツアー)」

競技規定 UCI競技規定および、大会特別規則による

出場チーム 国内および海外から合計15チーム、90名の選手の出場を予定  
※地元栃木県からは、宇都宮ブリッツェン、那須ブラーゼン、栃木県選抜チームが出場。

- 第1回大会とあわせ、県内全各市町を走破するコースを設定。
- 国際レースに加えて、第1ステージのコースを使用した、一般参加型のタイムトライアル大会を3月23日(金)に開催。

今年もやります! 実況解説付き  
**レース生中継!!**  
3/23(金)～3/25(日)の3日間、ツール・ド・とちぎ全レースを、「FRESH! by CyberAgent」にてライブ配信します!  
詳細は、大会HPをチェック!!  
**FRESH!**

3/23(金) 第1ステージ	3/24(土) 第2ステージ	3/25(日) 第3ステージ
<b>一般部門スタート</b> 10:00 予定 <b>国際レーススタート</b> 13:00 予定 渡良瀬遊水地(谷中湖)	<b>スタート</b> 10:00 予定 小山思いの森 <b>ゴール</b> 12:20 頃 日光だいや川公園	<b>スタート</b> 10:00 予定 那須町スポーツセンター <b>ゴール</b> 13:15 頃 井頭公園

## 安全にご配慮を!

- 車道に飛び出た写真撮影は危険です。おやめください。
- 「ドローン(無人航空機)」を使用する際の墜落事故や騒音の恐れがありますので禁止します。

お問い合わせ先

ツール・ド・とちぎ実行委員会

TEL: 028-680-6860

Mail: info@tourdetochigi.com

〒320-0026 栃木県宇都宮市馬場通り4丁目2番8号 高作園ビル2F

最新情報はこちらでCheck!

ツール・ド・とちぎHP

http://www.tourdetochigi.com/



# 交通規制についてご協力のお願い

栃木市・壬生町

交通規制日 2018年3月24日(土)

栃木市・壬生町 交通規制予定時間 10:10頃～11:40頃

コース(選手走路) 全面通行止め 規制バトカー通過まで横断可能 推奨う回路

**規制内容**

- 規制時間内は、コースの一部を除き全面通行禁止です。歩行者のコース内の横断も制限されます。
- コース上の駐車場は規制時間内の入庫、出庫ができません。
- 周辺道路は駐車禁止です。路上駐車はご遠慮ください。
- 当日は周辺道路は混雑が予想されますので、交通規制の時間帯の車のご利用はお控えください。
- ※交通規制時間は競技状況等によって変更になる場合がありますのでご了承ください。
- ※競技中は警察、立派員の指示に従って、大会を安全にスムーズに運営できるようにご協力をお願いします。

(上段)交通規制をする区間  
南小林交差点(小山市)～雷電橋西交差点  
10:05頃～11:15頃

(下段)交通規制をする区間  
小倉橋東交差点(鹿沼市)～西沢駐在所北交差点(鹿沼市)  
10:45頃～11:45頃

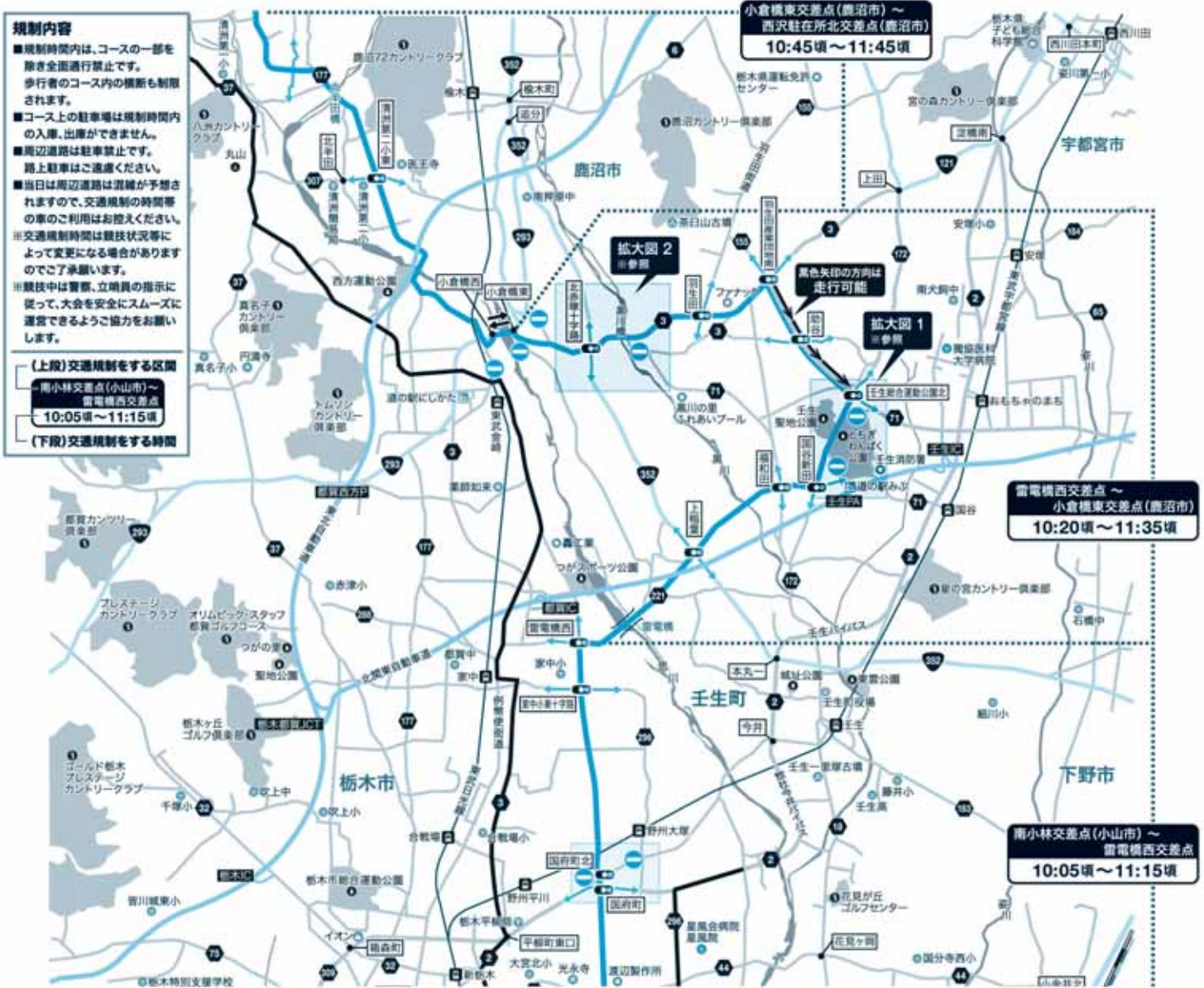

拡大図 2 北赤塚交差点付近～小倉橋西交差点



拡大図 1 とちぎわんぱく公園



# 壬生まちなかサクラ巡りツアー参加者募集

## ～サクラを見ながら、壬生の歴史を歩いてみませんか？～

壬生地区には、毎年恒例の「しののめ花まつり」会場を中心とした黒川沿いサクラ、城址公園のサクラ、御用水通りのサクラなど、サクラを楽しめるスポットがたくさんあります。そして、壬生城を中心に歴史スポットも多く存在しています。今回、壬生市街地のサクラスポットや歴史スポットを観光ガイドが案内する、初めての企画「壬生まちなかサクラ巡りツアー」を下記のとおり開催しますので、是非、ご参加ください。参加を希望する方は、壬生町観光協会までお電話ください。

- 日時／3月31日(土)～4月8日(日) 9日間  
9時30分集合・出発……城址公園  
12時00分到着・解散……東雲公園
- 募集／各日40名(2グループに分かれて、まち歩き)
- 行程／城址公園(サクラ)⇒精忠神社(歴史)⇒御用水通り(サクラ)⇒興生寺(サクラ)⇒豊栖院(歴史)⇒城南稲荷(歴史)⇒下台郭跡(歴史)⇒栄町天満宮(歴史)⇒雄琴神社(サクラ)⇒東雲公園(しののめ花まつり会場)
- 申込／壬生町観光協会事務局(☎81-1844)へ電話でお申込ください。
- 主催／壬生町観光協会
- 共催／壬生まちなか創生ワーキング 壬力の町ガイドボランティアの会



# 壬生まちなかパズルラリー参加者募集

## ～パズルを完成させて、景品をゲットしよう～

壬生地区のサクラスポットや蘭学通りを巡って、シールを集める「壬生まちなかパズルラリー」を開催します。パズルラリーの台紙には、地区内の写真が7箇所掲載されています。掲載された写真は、一部が欠けており、地図に記載された場所を巡って、シールを手に入れ、しののめ花まつり開催期間内(9日間)で完成させて、会場運営本部へお越しください。台紙は、先着500名となります。

- 日時／3月31日(土)～4月8日(日) 9日間
- 配布場所／しののめ花まつり会場本部、壬生町役場商工観光課、壬生町歴史民俗資料館など
- 参加方法／①上記の配布場所で、「壬生まちなかパズルラリーのシール台紙」を手に入れる。  
②台紙に書かれている場所を巡って、シールを手に入れ、台紙に貼る。  
③対象箇所のシールを全て台紙に貼ったら、しののめ花まつり会場(東雲公園)の運営本部へ  
④本部にて、抽選を行い、豪華商品(みぶブランドやオリジナルグッズなど)が手に入るかも!?
- 問合せ先／壬生町観光協会事務局(☎81-1844)
- 主催／壬生町観光協会
- 共催／壬生まちなか創生ワーキング

# 「まち愛スポット」 協力店舗募集！

—壬生町観光おもてなし協力施設登録事業—

募集

～まち愛スポット～（壬生町観光おもてなし協力施設の愛称です！）

町を愛する店舗の皆様が、おもてなしの街を演出するための愛称

壬生町では、平成30年度に実施される、テストイネーションキャンペーンに向けて、城下町の歴史と、おもちゃのまち、緑豊かな自然をPRし、誘客を図っているところです。さらに多くのお客様に訪れていただき楽しんでいただく為に、町の観光案内や、休憩の出来る場所を提供したいと考えております。

そのため町では、観光おもてなし協力施設を募集しますので、多くの皆様のご協力をお願いします。

## 登録要件

- ・利用者が気軽に使えるトイレを備えている。
- ・観光パンフレットを配置できる場所を備えている。
- ・観光客に独自のおもてなしができるよう努めている。

## 対象となる店舗等

- ・町公共施設
- ・コンビニエンスストア
- ・ガソリンスタンド
- ・飲食店
- ・小売店等

## 登録までの流れ

### ①登録申し込み

壬生町観光おもてなし協力施設登録申し込み書に必要事項を記入し、町商工観光課に申し込んでいただきます。

### ②登録証の交付

町が、内容を審査のうえ、登録となり、申込者に登録証が交付されます。

### ③協力施設の登録

町の公式ウェブサイト及び観光協会のHPに登録施設として、公表となります。登録表示物が、配布されますので、店舗等の出入口に掲示していただきます。



## 配布される表示物

「まち愛スポット」のプレート、登録施設の案内マップを作成し、配布する予定となります。

## 問合せ

商工観光課商業観光係

TEL 0282-81-1844

FAX 0282-82-1107

メールアドレス keizai@town.mibu.tochigi.jp



開催期間

3/17<sup>土</sup>~4/8<sup>日</sup>

# 鉄道模型&レールトイ2018

JR東日本商品化許諾済  
東武鉄道商品化許諾済

7m×5m Nゲージ巨大ジオラマ 人気の新幹線や栃木県を走る車両が走行!

**〈特別展示〉**  
鉄道コレクション・バスコレクションで綴る  
北関東で活躍した車両たち

**2F**  
鉄道模型の部屋

H0ゲージ  
憧れのフルートレインが走る!

**TOMIX**

Nゲージ  
運転体験  
コーナー

最新の最新幹線を走らせよう! **無料**

3/17(土)~18(日)開催!  
**東武鉄道**  
こども制服着用体験

これできみも駅長さん!

※写真はイメージです。

ロクハン・Zゲージ登場!

レールトイで  
遊べるコーナー  
があるよ!

※写真はイメージです。

※写真はイメージです。実際のジオラマとは異なる場合がございます。  
※写真内の車両は、ジオラマには付属していません。

**Nゲージ機関車組立教室** **有料**  
■開催日時:3/24・31・4/1  
13:00~  
■定員:各回先着18名

販売 出店! **TOMIX WORLD** TEC STATION **OMIYA** 「トミックスワールド大宮」の  
コーナー オリジナルグッズなどを販売!

**ミニジオラマ教室** **有料**  
■開催日時:3/21・25・4/7  
11:00~  
■定員:各回先着12名

## 壬生町おもちゃ博物館

☎0282-86-7111 開館時間 9:30~16:30



■協賛:株式会社トミーテック、ロクハン ■後援:東武鉄道株式会社  
※なお、プログラム・イベント等については、主催者の都合により一部変更、又は中止になる場合がございますので、あらかじめご了承ください。  
●会場内は、博物館の入館料のみでご覧いただけます。  
■入館料やイベントの詳細は、博物館ホームページをご覧ください。







勝選  
景百

# 壬生町の 花のめ まより

しのめ

## 壬生町東雲公園

ふれあい交流館西側広場 (壬生町壬生甲600)

■お問い合わせ

(会場事務所: 期間中3/31~4/8のみ・10:00~19:00)

☎090-3207-1654

平成30年  
3月31日<sup>土</sup>~4月8日<sup>日</sup>

主催/壬生町観光協会 (☎0282-81-1844)

共催/壬生町・壬生町商工会 後援/おもちゃのまちバンダイミュージアム・東武鉄道株式会社



**4/7**  
土曜日

キムタク  
ショー  
1:00~  
4:30~

未来リキ  
12:30~



としまおひな25  
13:30~

**4/3**  
火曜日



パフォーマー  
ヨッシーショー  
1回目 11:00~  
2回目 14:00~  
イベントは観覧無料

**4/6**  
金曜日



バルーンパフォーマー  
つぐみ  
1回目 11:20~  
2回目 14:30~  
イベントは観覧無料

●壬生町フォークダンス 10:30~  
●BREXY-Blue 12:00~  
●アオバヤ趣味の会 13:00~

タイムスケジュール

- Kawanago KIDS・Jr HIPHOP 10:00~
- マロニエメイツPR 10:30~
- ナーレイモミ塩原フラハラウ 11:40~
- 壬生町文化協会民謡民舞連合部 14:30~
- 絆翔~HY~ 15:30~

ものまねタレントショー **マロン陵**  
1回目 11:00~  
2回目 13:50~  
イベントは観覧無料

**苗木の無料配布**  
(マロニエメイツも来るよ!)  
10:45~ ブルーベリー150本



しのめYOSAKOI  
春の陣  
12:40~  
イベントは観覧無料

タイムスケジュール

- 壬生寺円仁太鼓保存会 10:00~
- フラサークル ハノハノ 10:40~
- フラメンコサークル 12:10~
- 夢翔華 13:00~
- スーさん 14:10~
- セブンピースダンススクール 15:10~

**4/8**  
日曜日



雷様剣士 **タイシ**  
1回目 11:30~  
2回目 13:30~  
イベントは観覧無料

©雷様剣士ダイジ製作委員会

Baby Station



「赤ちゃんの駅」設置  
みぶまち  
赤ちゃんの駅  
自由におむつ替えや授乳ができます

**ちびっこわくわくランド**

**無料** 期間中(3/31、4/1・7・8)  
生日のみ開催(10:00~16:00)

輪投げ ストラックアウト ふわふわ



エコボニーも  
あるよ!

●出店は3/31(土)~4/8(日)まで期間中実施。  
●催し物の日程・時間等は、都合により変更、中止になる場合もありますのでご了承ください。  
お問合せは (株)エヌ・シー・シー ☎0287-23-4565

平成30年 **壬生町** **しののめ花まつり**

**日程表**

**会場：東雲公園**

(ふれあい交流館西側広場)

**3/31**  
土曜日

タイムスケジュール

- |                           |                  |
|---------------------------|------------------|
| ●開会式<br>10:00~            | ●KO-1<br>14:00~  |
| ●オープニング(みぶ吹奏楽団)<br>10:30~ | ●野口貴美子<br>15:20~ |
| ●くにや幼稚園<br>11:00~         | ●Nazki<br>16:00~ |
| ●ポーアイ・ナー・プア<br>13:00~     |                  |

イベントは観覧無料



**4/1**  
日曜日

タイムスケジュール

- 藤井干瓢音頭保存会  
10:00~
- NIKI(キッズダンス)  
10:30~
- マウスタジオ・レファ・リュ  
& マハナヌイオリタチチ  
11:40~
- ザハラ & Sana  
14:00~
- スタジオMibu  
15:00~
- ドリーマ+ミーナベリ-  
+ガンスパーク  
15:40~
- バンド演奏  
16:00~



ものまねタレント  
**広音**



1回目 11:00~  
2回目 14:40~

イベントは観覧無料

**4/2**  
月曜日

**クッキング战士** 1回目 11:00~  
**クックマン** 2回目 14:40~

イベントは観覧無料

- BREXY-Blue 10:30~
- 西川会・ブアレファ・遊学塾(睦) 13:00~



**それいけ!アンパンマンショー**



日時

**3/31**  
土曜日

1回目 11:30~  
2回目 14:30~

観覧無料



©やなせたかし/フレーベル館・TMS・NTV

**期間中(3/31、4/1・7・8) 土日のみ開催**



販売商品は日によって異なります。

**野点**

壬生町文化協会茶道部  
10:00~15:00  
◆一席:200円  
※雨天中止

**「出来立てマルシェ」開催!**

佐野ラーメン・  
ピザ etc  
美味しいもの  
いっぱい!



**4/4**  
水曜日



**バルーンパフォーマー**  
**さくら**

1回目 11:00~  
2回目 14:00~

イベントは観覧無料

**4/5**  
木曜日

壬生町文化協会歌謡部  
10:00~

# 壬生町4会場連携花祭りイベント

みらい館花より  
うまいものフェスタ

おもちゃのまちDE  
さくらフェスタ

おもちゃ博物館  
サクラフェスタ



「道の駅みぶ」  
みぶハイウェーパーク・みらい館  
南側  
広場



おもちゃのまち  
バンドイミュージアム  
周辺



壬生町おもちゃ博物館  
南側  
噴水広場



## 駐車場ののご案内

役場・職員駐車場もご利用ください。(土日のみ)  
いずれも徒歩5分圏内です。

- P1** 公園常設駐車場(公園北側62台) ♿
- P2** 公園常設駐車場(公園南側44台)
- P3** 公園常設駐車場(黒川西側28台)
- P4** 公園南側河川敷臨時駐車場80台

- P5** 役場駐車場(役場70台)
  - P6** 町職員駐車場(雄琴神社前南側90台)
- バスの駐車は城址公園をご利用下さい。

P1～P6が満車時には、城址公園及び  
商工会駐車場(土日のみ)をご利用ください。



## お車で越しの お客様へお願い

- ◎期間中は、公園北入口(東雲橋東側)からの一方通行とさせていただきます。
- ◎また、河川敷臨時駐車場をご利用の場合には、事故防止のため架橋下への駐車はご遠慮下さい。
- ◎近隣へのご迷惑となりますので、上記の駐車場に駐車していただきますようお願いいたします。
- ◎駐車場における車両事故、人身事故および盗難などについては一切その責任を負いかねますのでご了承下さい。
- ◎駐車場に限りがありますので、ご了承ください。

# 引っ越しの季節到来

各種届出もお願いいたします！

いよいよ引っ越しの季節到来です。進学や就職、転勤などで引っ越しをされる方は、必ず届出をしてください。詳しくは「[へびこの便利帳](#)」や公式ウェブサイトをご覧ください。か、お電話にてお問い合わせください。

各種届出のときは、**届出にきた方の本人確認書類**（免許証や保険証など）と**ご印鑑**が必要になります！

引っ越しの内容	届出の種類	届出の期間	注意事項
壬生町内で引っ越しをしたとき	転居届	引っ越した日から <b>14日以内</b>	
他市区町村から壬生町に引っ越して来たとき	転入届	引っ越した日から <b>14日以内</b>	前市区町村の転出証明書が必須です
壬生町から他市区町村へ引っ越すとき	転出届	引っ越しする予定の日の前後 <b>14日以内</b>	

海外に渡航する際、長期間の滞在を予定されている場合（概ね1年間）には転出届をする必要があります。また、外国人の方が、再入国許可を得て長期間帰国する場合にも転出届が必要です。

**個人番号カード、個人番号通知カード、住民基本台帳カード、在留カード、特別永住者証明書**をお持ちの場合は手続きの際に必ずお持ちください。また、このうち通知カードについては本庁・出張所のどちらでも手続きできますが、それ以外のカードについては**役場本庁住民課での手続きとなります**のでご注意ください。

※上記届出の際、その他関連する手続きが必要になることがありますので、事前にお電話などでお問い合わせください。

## 転校するとき

### ●町内の学校間での転校

転居届をする際に、転校前に在学していた学校の発行する「在学証明書」「教科書給与証明書」を持って手続きをしてください。

### ●町外への転校

在学していた学校の発行する「在学証明書」「教科書給与証明書」「日本体育・学校健康センターの加入に関する書類」を持って、転校先の市町村教育委員会で手続きをしてください。

### ●町外からの転校

転入届をする際に、転入前に在学していた学校が発行する「在学証明書」「教科書給与証明書」「日本体育・学校健康センターの加入に関する書類」を持って手続きをしてください。

### 【問合せ】

学校教育課学校教育係 ☎81-1871

## 進学するとき

国民健康保険に加入されている方が、進学のため、他の市町村等に転出する場合、引き続き壬生町の国保に加入することになりますので手続きをしてください。

### 必要なもの

- ・国民健康保険被保険者証
- ・在学証明書
- ・印鑑

### 【問合せ】

住民課国保年金係 ☎81-1836

## 手続き先

- 住民課 ☎81-1824
- 稲葉出張所 ☎82-1002
- 南犬飼出張所 ☎86-0004

### 【問合せ】

住民課 ☎81-1825

## 広告募集

「広報みぶ」に、お店や会社のPR、事業やイベントの宣伝など町民の暮らしに役立つ広告を有料で掲載しませんか？

「広報みぶ」は壬生町民の皆さんに広く親しまれており、広告を掲載するには最適なメディアです。ぜひご利用ください。

町公式ウェブサイトへのバナー広告掲載も随時募集しています。詳しくは下記URLをご覧ください。

<http://www.town.mibu.tochigi.jp/koukoku.html>

◎問合せ ●総合政策課情報広報係 ☎81-1814

## 《お任せください》 皆様の暮らしを守ります

- 壬生町水道施設維持管理業務
- 壬生町清掃センター焼却設備運転管理業務

○日本下水道協会賛助会員 ○日本下水道処理施設管理業協会会員 ○東京商工会議所会員

### セントラル工業株式会社

昭和49年2月設立 維持管理業全般 43年の実績

本社：〒150-0022 東京都渋谷区恵比寿南2-1-8 恵比須OTビル6階  
栃木営業所：〒323-0807 栃木県小山市城東1-1-32-102

◎壬生町内で働きませんか。人材を募集しております。  
お気軽に連絡ください。0285(23)9806 担当 荒川

# 国民年金のこんな時の届出

3月から4月にかけては、入学や卒業、就職や退職、引っ越し(転入・転出)等さまざまな異動が重なりやすい時期です。必要な届出を忘れずに行いましょう！

**3月からは、マイナンバーの記載が必要になります**



次のようなときには、国民年金加入者(第1号被保険者)の諸々の届け出が必要となります。必ず、役場民生部住民課または、稲葉・南犬飼出張所への届を出しましょう。

こんな時…	手続きに必要なもの すべての手続きには、マイナンバーと本人確認のため免許証等が必要
<b>《第1号被保険者の資格取得①》</b> 20歳になったとき (厚生・共済年金に加入していない場合)	日本年金機構から届く加入届(20歳適用)
<b>《第1号被保険者の資格取得②》</b> 会社等を退職したとき (厚生・共済年金の資格を喪失したとき)	年金手帳、印鑑、退職日がわかる書類(離職票等)扶養されていた配偶者も、同時に手続きすることができます。
<b>《第3号から第1号被保険者へ種別変更①》</b> 厚生・共済年金加入者の被扶養配偶者ではなくなったとき	年金手帳、印鑑、扶養ではなくなった日がわかる書類(健康保険資格喪失届等)
<b>《第3号から第1号被保険者へ種別変更②》</b> 配偶者が65歳を過ぎても会社に勤めているとき	年金手帳、印鑑、配偶者が老齢(退職)年金の受給権を得た日がわかる書類
<b>《海外任意加入》</b> 海外に転出するが、国民年金に引き続き加入したいとき	年金手帳・印鑑 ※国内における協力者が必要です。
<b>《高齢任意加入》</b> ・60歳以上65歳未満で、国民年金受給額を満額に近づけたい ・65歳以上70歳未満で、年金受給資格期間を満たしていない ↑上記の、老齢基礎年金を請求していない方	年金手帳、金融機関の通帳・届出印(口座振替による納付が原則となります) 共済組合の加入期間証明書(共済組合に加入したことがある人のみ)
<b>《法定免除申出》</b> 障害年金1級・2級を受給している第1号被保険者となったとき	年金手帳、印鑑、年金証書
<b>《学生納付特例申請》</b> 在学中のため、保険料の納付が困難なとき	年金手帳、印鑑、学生証(コピー可)または在学証明書(※一部対象外の学校があります)
<b>《国民年金保険料免除・納付猶予申請》</b> 仕事に就いていない、収入が少ない等により保険料の納付が困難なとき	年金手帳、印鑑、離職票または雇用保険受給資格者証等

※第2号被保険者(厚生・共済年金の加入者)及び、第3号被保険者(第2号被保険者の配偶者)の年金資格や住所変更等は、事業所へ届け出を行いましょう。

※国民年金の加入・種別変更の届出には、健康保険の異動をとともなう場合があります。国民健康保険関連の届出があるときは、あわせて手続きをしてください。

## 日本年金機構におけるマイナンバーの利用について

日本年金機構では、マイナンバー(個人番号)を利用して事務を行うこととなりました。マイナンバーの確認によって、相談・届ができるようになりますが、マイナンバーの提示ができない場合は、基礎年金番号を提示いただくことで、手続きはできます。

### マイナンバー記載で行える事務

(相談・照会・年金請求書・現況届提出不要・扶養控除申告書等) H29.1月～  
 (免除申請書・資格取得届・種別変更届等)

**本人確認** ①番号確認………マイナンバーカード・通知カード・マイナンバーの記載された住民票  
 ②身元確認………マイナンバーカード・運転免許証・旅券など  
 上記がない場合の例、保険証+年金手帳  
 保険証+診察券(氏名+生年月日)  
 保険証+預金通帳(氏名+住所)

※代理人による申請は、上記の確認事項に加えて、委任状と来庁者の本人確認が必要です。詳しくは、下記へお尋ねください。

# 《学生の皆様へ》国民年金保険料の学生納付特例の手続きはお済みですか？

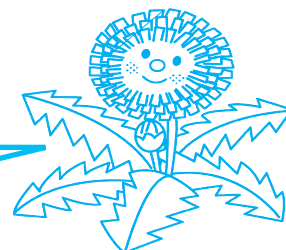

日本国内にお住いの20歳以上の方は、学生の場合も国民年金に加入して保険料を納めることになります。しかし、納付が困難な場合は『国民年金保険料学生納付特例』制度により、申請した年度の保険料の納付猶予を受けることができます。

『国民年金保険料学生納付特例』を申請の際は、学生証のコピーや在学証明書等の添付が必要になります。この春卒業される方や在学中の方で今まで保険料が未納になっていた期間がある方は、2年1ヶ月前まで遡って申請ができますので手続きを行いましょ。

## 《学生納付特例が認められると…》

- ◎ 承認された期間は、年金受給資格期間に算入されます。
- ◎ 老齢基礎年金の受給額には反映されません。  
↑10年以内であれば、後から保険料を納付(追納)することができます。  
(承認期間の古い順からになります。また、3年度目以降は当時の保険料に加算金がつきます。)
- ◎ 平成30年2月中旬までに平成29年度学生納付特例の承認通知が送付された方で、平成30年度以降も在学期間を申し出てある方には、3月下旬に「平成30年度学生納付特例申請書(ハガキ型)」が、日本年金機構より送付されます。所定事項を記入のうえ、高崎広域事務センター宛に返送してください。  
「平成30年度学生納付特例申請書(ハガキ型)」が届かない方は、平成30年度の学生納付特例の申請手続きを改めてお願いいたします。

# 国民年金保険料には前納割引があります！

前納割引が適用になる国民年金保険料(2年分・1年分・半年分)の納付は、5月1日(火)が納付期限になります。国民年金保険料を前納するときは、専用の納付書が必要です。

3月～4月に国民年金の加入手続きをされる方で、保険料の前納を希望する方は、4月中旬までに役場住民課国保年金係または、栃木年金事務所に専用納付書の発行をお申し出ください。

(申出がされなかったときは、納付書の送付が納期限までに間に合わなくなる恐れがあります。)

平成30年度 国民年金保険料 (平成30年4月～) : 月額16,340円

納付形式	納付額	納付期限
月額16,340円×12ヶ月	年間196,080円	各月の翌月末日 (休日の場合、直近翌営業日)
2年分の前納(4月～翌々年3月分)	378,580円 (14,420円割引)	
1年分の前納(4月～翌年3月分)	192,600円 (3,480円割引)	平成30年5月1日(火) (専用の納付書が必要です)
半年分の前納(4月～9月分)	97,240円 (800円割引)	

問合せ

- ねんきんダイヤル ☎0570-05-1165
- 栃木年金事務所国民年金課 ☎22-6074
- 町住民課国保年金係 ☎81-1827

# 統計調査員をしてみませんか！

統計調査の代表といえば「国勢調査」がありますが、その他にも毎年様々な統計調査が実施されています。壬生町では、国が実施する各種統計調査の調査活動にあたっていただく統計調査員登録者を募集しています。興味のある方はご連絡ください。

## ☆統計調査実施予定（平成30～31年度）

	調査基準日	30年	31年
工業統計調査	6月1日	●	●
住宅・土地統計調査	10月1日	●	
全国消費実態調査	9月1日～11月30日		●
経済センサス - 基礎調査	7月1日		●
毎月勤労統計調査	通 年	●	●
労働力調査	通 年	●	●



## ○ 統計調査員の主なしごと

- 調査員事務説明会に出席
- 調査関係書類（名簿、地図など）の作成
- 調査対象者（世帯、会社等）への「調査票」の配付と記入依頼
- 「調査票」の回収及び点検
- 「調査票」の整理及び提出



## ○ 統計調査の依頼

- 町では、調査の規模により「必要な調査員の人数」等に応じて、調査員登録者の中から依頼をします。



## ○ 担当する区域

- 担当していただく「調査区」は、徒歩または自転車での調査活動が可能と判断される範囲とします。

## ○ 統計調査員の身分

- 調査の都度任命される「非常勤の公務員」です。
- 任命期間は、調査によって変わりますが2か月～1年半です。

## ○ 報 酬

- 報酬額は調査により異なりますが、おおむね月額2～3万円程度です。

☆統計調査員になりたい人、常時募集しています。

※ただし、20歳以上の町内在住の方で警察官、税務職員等でない方。



# パブリックコメント募集のお知らせ

壬生町中小企業・小規模企業の振興に関する条例(案)についてご意見を募集します

壬生町では、中小企業・小規模企業の振興に関する条例の策定を進めております。

条例(案)につきまして、住民の皆様からのご意見を募集します。お寄せいただいたご意見を参考に、条例策定手続きを進めるとともに、ご意見に対する町の考え方を整理し、後日、公表いたします。

## ○募集期間

3月1日(木)～4月2日(月)

## ○意見の提出ができる方

町内に住所を有する方、町内に通勤又は通学する方、町内に事務所又は事業所を有する方、徴税の納税義務者その他利害を有する方

## ○条例素案の閲覧方法(以下の場所でご覧いただけます)

- ①商工観光課(庁舎1階) ②稲葉出張所 ③南犬飼出張所  
④町公式ウェブサイト(<http://www.town.mibu.tochigi.jp>)

## (注意事項)

- 町公式ウェブサイトを除き、条例素案の閲覧は、土・日・祝日を除く平日の午前8時30分～午後5時15分となります。
- 意見の提出について、電話による受付はいたしませんのでご了承ください。

ください。

- ご意見をいただいた方の氏名等の公開、及びご意見に対する個別の回答はいたしません。
- ご意見の内容が類似する場合は、取りまとめて公開する場合があります。

## ○意見の提出方法

パブリック・コメント記入用紙(町公式ウェブサイト及び前記施設に設置)により、次のいずれかの方法にて提出してください。いずれの場合も、宛先は「壬生町経済部商工観光課」宛てお願いいたします。

### ①直接持参

町経済部商工観光課工業係(庁舎1階)まで

### ②郵送(〒321-0292 壬生町通町12-22)または持参(土・日・祝日を除く平日の午前8時30分から午後5時15分まで)

### ③FAX (82)1107 ④Eメール [keizai@town.mibu.tochigi.jp](mailto:keizai@town.mibu.tochigi.jp)

## ○問合せ

商工観光課工業係 ☎81-1845

## 「壬生町地域防災計画 見直し案」パブリック・コメント実施結果について

貴重なご意見をいただきありがとうございます。ご意見と町の回答を以下のとおり公表いたします。

○募集期間 平成29年12月28日(木)～平成30年1月31日(水)

○閲覧方法 壬生町公式ウェブサイト(概要版)・壬生町総務部総務課消防防災係・出張所(稲葉出張所・南犬飼出張所)

○意見募集の結果 意見提出者：1名 3件

○ご意見と町の回答

ご意見	回 答
子供連れやペット連れの方への避難生活の配慮をお願いします。	本計画第2編第1章第11節「避難体制の整備計画」において、避難所整備に当たっての留意事項として、「必要に応じて家庭動物(ペット)のためのスペースの確保に努める」とあります。また、当町においても避難所開設が長期化する場合において、プライバシーを確保するため、パーテーション等の活用、冷暖房機器の増設、小さなお子様がいるご家庭のニーズに配慮した授乳室の設置等、避難所の環境整備に努めてまいります。
災害後や避難時に空き巣や性犯罪が発生しやすくなります。防止策や被害者向けの相談所を設けてもらいたいです。	避難所開設が長期化する場合、避難者の方に周知・注意喚起させていただき、避難所全体で性犯罪等の暴行行為の防止に努めると共に、警察やカウンセラー等の関係者と連携し、相談窓口の設置等を配慮していきたいと考えております。また、広報紙や防災講演会等において災害時の空き巣や犯罪行為について周知させていただき、犯罪防止の啓発活動にも力をいれたいと考えております。
空き家や空き家の敷地内のブロック塀などが、地震発生後倒壊し、道路をふさいだり、負傷者が出る恐れがあります。その対応をお願いします。	現在、担当課において空き家の所有者に対し適切な管理の指導等を進めております。また、広報紙や防災講演会等で地震発生時の注意点としてブロック塀の倒壊の危険性を周知させていただいております。以上のことを継続、強化し、今後はより安全なまちづくりを進めてまいります。

## 「第2期壬生町食育推進計画(案)」パブリック・コメント実施結果について

貴重なご意見をいただきありがとうございます。ご意見と町の回答を以下のとおり公表いたします。

○募集期間 平成29年12月28日(木)～平成30年1月31日(水)

○閲覧方法 壬生町公式ウェブサイト・壬生町経済部農政課農業振興係・出張所(稲葉出張所・南犬飼出張所)

○意見募集の結果 意見提出者：1名 3件

○ご意見と町の回答

ご意見	回 答
食という生きる上で根本になるところや自分の健康を、母親や妻、コンビニ等の企業にゆだねている人が少なくないと思います。その時食べたものは後々の自身の健康にも直結するので、自炊の大切さを通して、食や料理を一人ひとりが考え実行していけるようになったら良いと思います。	基本目標3「地域における食育の推進」にある施策の方向の中で、「健康寿命の延伸につながる教室の開催」を掲げており、事業を展開する上でご意見いただいた内容について参考にさせていただきます。
学生・業者など様々な立場の人に沿った、無理のない楽しく健康的な食との関わり方(知識を深めたり、情報を共有し合ったり、簡単に作れて栄養もとれる料理の紹介・学び等)ができる仕組みや活動を拡げていただきたいです。	基本目標3「地域における食育の推進」にある施策の方向の中で、「若い世代を中心とした食育の推進・効果的な情報提供」「多様な暮らしに対応し、特に子どもや高齢者等が共食できる環境の提供」を掲げており、事業を展開する上でご意見いただいた内容について参考にさせていただき、計画を推進して参りたいと思います。
食の安全性についてのアンケート結果では、「輸入品」「生産者・企業のモラル低下」が上がっていました。この2点について、輸入品と国産の食品の比較や選び方、モラル低下の背景や消費者が意識すべきことをテーマとした講習を検討していただきたいです。	基本目標7「食品の安全性、栄養その他の食生活に関する情報提供」にある施策の方向の中で、「食の安全に関する情報の収集と提供」「栄養や食生活・食の安全・食品表示等に関する知識の普及」を掲げております。各課と連携しながら、各種教室、講習会等の機会をとらえて、ご指摘いただいた内容を含めて普及啓発活動に努めて参ります。

# 平成30年度 納期カレンダー

納期月	税目	町県民税	固定資産税	軽自動車税	国民健康 保 険 税	介護保険料	後期高齢者 医療保険料	納 期 限
					年金特別徴収（天引き）を除く			
30年4月			1期及び全期					5月 1日
5月				全期				5月31日
6月			1期及び全期					7月 2日
7月			2期		1期及び全期	1期及び全期	1期及び全期	7月31日
8月			2期		2期	2期	2期	8月31日
9月					3期	3期	3期	10月 1日
10月					4期	4期	4期	10月31日
11月					5期	5期	5期	11月30日
12月			3期		6期	6期	6期	12月25日
31年1月			4期		7期	7期	7期	1月31日
2月			4期		8期	8期	8期	2月28日
3月								

町税等の納付には、便利な口座振替をご利用ください。

## 納税ポスター標語

(平成29年度作品)



中学生の部

## 最 優 秀 作 品



小学生の部

問合せ

税務課 収税係 ☎81-1816

# 3月17(土)

9:00~12:30 (受付8:45~)



## ゆうがおスポーツクラブ フェスティバル

壬生町の総合型地域スポーツクラブ「ゆうがおスポーツクラブ」の活動を地域の方々に知ってもらうための教室体験イベントです。いろいろな教室の体験が無料で出来ますのでぜひご参加ください。

会場	壬生町総合運動場 体育館
参加料	無 料 (当日自由参加となります)
持ち物	室内用シューズ
その他	参加者全員に参加記念品を差し上げます。

種 目   ★ピラティス   ★太極拳   ★ボルダリング   ★フラダンス  
★テニス(PLAY & STAY)   ★健康体操   ★ミニバスケットボール   ★空手道

問合せ   総合型地域スポーツクラブ「ゆうがおスポーツクラブ」事務局  
TEL 51-6022 FAX 51-2943  
E mail [yuugaosc@cc9.ne.jp](mailto:yuugaosc@cc9.ne.jp)   <http://www.cc9.ne.jp/yuugaosc>

# 催し・相談

## 人権相談・行政相談

### 毎月第3木曜日開催定期相談

#### 「人権相談」

家庭生活や社会生活を営むうえで、自分の力では解決できない人権問題がございましたらお気軽にご相談ください。相談員は人権擁護委員です。

#### 「行政相談」

医療保険、年金、道路など、行政についての苦情、要望等がございましたら、お気軽に定期相談をご利用ください。相談は定期的に開設しているほか、自宅でも随時受付しております。本町の行政相談員は次の方々です。

- 相田喜久夫氏 ☎(82) 0603
- 相田喜久夫氏 ☎(82) 0603
- 糸川 元一氏 ☎(86) 3869

#### ○定期相談日

- 3月15日(木) 南犬飼地区公民館 午後1時30分～4時
  - 4月19日(木) 保健福祉センター 午後1時30分～4時
  - 5月17日(木) 稲葉地区公民館 午後1時30分～4時
- 予約なしでも相談可能です

が、お待たせしないために事前予約をお勧めいたします。(相談無料・秘密厳守)

#### ◎問合せ

人権相談：生活環境課くらし安心係 ☎(81) 1826

行政相談：総合政策課情報広報係 ☎(81) 1814

また、宇都宮地方事務局栃木支局において、毎週水・木曜日(祝休日を除く)午前9時30分～午後3時30分、人権擁護委員による常設相談が開設されています。

☎0570(003)110

## 平成30年度メタボ予防教室のご案内

定期的な運動は行っていますか？なかなか一人では続かないと思っている方、効果的な運動方法が分からない方、楽しく身体を動かしたい方等、専門の先生の下、仲間と一緒に運動習慣を身につけて生活習慣病の予防、健康の保持増進を目指しましょう。ご参加をお待ちしております。

#### ○開催日

- 第1回 4月25日(水)
- 第2回 5月23日(水)
- 第3回 6月27日(水)
- 第4回 7月25日(水)
- 第5回 8月8日(水)

第6回 9月26日(水)

第7回 10月24日(水)

第8回 11月28日(水)

第9回 12月19日(水)

第10回 1月23日(水)

第11回 2月27日(水)

第12回 3月27日(水)

○時間 午前9時30分～11時30分

○対象者 74歳以下の方で、健康を維持増進したい方

○内容 ストレッチ、軽い筋肉トレーニング、エアロビクス等

○会場 壬生町保健福祉センター 会議室兼ホール

○申込方法 3月20日(火)午前9時から電話で受け付けます。募集定員は40名です。

(先着順)

○持ち物 室内履き・タオル・飲み物・ストレッチポール(お持ちの方)

※血圧が高い時など、運動を中止していただく場合もあります。

◎申込・問合せ 健康福祉課健康増進係 ☎(81) 1885

○日時 3月17日(土)午後1時～3時

## 家族介護教室のお知らせ

在宅高齢者家族介護教室を開催します

時30分～3時

○場所 地域密着型介護老人福祉施設しもつけ荘地域密着ホール(北小林812)

○テーマ 高齢者の口腔内の様々な問題について

○講師 神山歯科医院院長 神山 卓久先生

○対象者 壬生町に在住又は壬生町内の事業所に勤務して、高齢者を介護している家族の方

○参加費 無料

◎申込・問合せ 壬生北地区地域包括支援センター ☎(86) 3579

町健康福祉課高齢福祉係 ☎(81) 1830

## よりみちカフェのご案内

獨協医科大学を拠点として、地域のお年寄り子どもたちが気軽に「よりみち」ができるような場所です。地域コミュニティの活性化を目指して、皆さんと学生・教員と一緒に楽器を弾いてみたり、楽しくからだをうごかしてみたり、季節ごとのイベントを楽しむためのグッズを作成したりしませんか？

○日時 3月15日(木)午後1時開場 1時30分開場

○日時 3月15日(木)午後1時開場 1時30分開場

○日時 3月15日(木)午後1時開場 1時30分開場

○日時 3月15日(木)午後1時開場 1時30分開場

## 献血を実施します

役場北側駐車場にて、献血バスによる献血を行います。

○日時 3月13日(火)

○時間 午前10時～正午

安定した血液供給のために、多くの皆さまのご協力、宜しく願います。

◎問合せ 健康福祉課健康増進係 ☎(81) 1885

○場所 獨協医科大学 看護学部 1階 精神・地域臨床看護実習室

○対象 壬生町の高齢者、未就学児と保護者(事前の申し込みは不要です)

○内容 春ですね！3月のお楽しみ会です

◎問合せ 獨協医科大学看護学部 種市 ひろみ ☎(87) 2489(内線5182)

## 春のおはなし会

### 「春のおきやくさん」

壬生町読み聞かせボランティア「アライグマの会」の皆さんによる、おはなし会です。絵本「はるのよるのおきやく

さん」や大型絵本「もぐらバス」など、楽しいプログラムを用意しています。ご参加、お待ちしております。

○日時 3月25日(日) 午後2時～3時

○場所 図書館 2階 児童室

◎申込 申込は必要ありません。当日、直接ご来館ください。

### 図書館でボランティア活動をしてみませんか！

「開かれた図書館」をめざす壬生町立図書館では、「図書館ボランティア」として活動して下さる方を募集しています。活動内容は「本棚の整理」「イベント手伝い」「読み聞かせ」など多岐に渡り、お好きな作業を選んでいただけます。図書館でのボランティア活動を通して自己実現を図りたい方、興味関心のある方は、ぜひ説明会にご参加ください。

■「図書館ボランティア」説明会および研修会

○日時 3月24日(土) 午前10時～11時

○会場 図書館 2階 会議室

○対象者 壬生町在住の方(団体も可)

○参加申込 図書館カウンタ

「またはお電話にて。当日申込みも可。」

◎問合せ 壬生町立図書館  
☎(82)8543

### 「聞こえと難聴の悩み・補聴器相談と交流」のご案内

聞こえない、聞こえにくいことで困っていませんか？

○日時 3月15日(木) 予約不要です。

・午前10時～正午 相談会(受付11時まで)

・午後1時～3時 コミュニケーション体験・交流会

○会場 壬生町城址公園ホール(中央公民館：壬生町本丸1丁目8番33号) 2階「学習室」、「実技実習室」

○内容

- ・聞こえの悩み相談 身体障がい者相談員等が相談にのります。
- ・補聴器相談 補聴器専門店の方がアドバイスします。販売は致しません。(補聴器相談は都合で行なわない場合があります。)
- ・難聴者に役立つ福祉機器の展示など

○費用 無料

○主催 特定非営利活動法人 栃木県中途失聴・難聴者協会

◎問合せ 難聴者協会

### 「シルバー大学校南校同窓会第11回作品展」のご案内

シルバー大学校卒業生の創作発表の場として、シルバー大学校南校同窓会第11回作品展を開催します。

○日時 3月22日(木)～23日(金) 午前10時～午後4時(23日は午後3時まで)

○会場 栃木県シルバー大学校南校体育館(栃木市神田町9-40)

○主催 栃木県シルバー大学校南校同窓会

◎問合せ 栃木県シルバー大学校南校同窓会作品展実行委員会事務局長 出井康夫  
☎090(3095)2657

☎080(8742)9811  
FAX0285(51)1326  
メール [tenk@heia.ocn.ne.jp](mailto:tenk@heia.ocn.ne.jp)

## 募集

### 睦っ子児童クラブ支援員募集

○募集人員 若干名  
○勤務時間 平日 午後2時

30分～6時(7時までの勤務あり)

※シフト制。学校行事等による変更あり

○勤務場所 睦っ子児童クラブ 壬生町大字壬生丁230-1(睦小学校内)

○賃金内容 時給900円(雇用保険なし・通勤手当あり)

・有資格者A(保育士・幼小中教員免許取得者等は時給1,100円)

・有資格者B(指導員認定資格者・児童厚生指導員資格者は時給1,000円)

○条件・資格 不問 保育園・幼稚園・学校等の勤務経験や教員免許のある方歓迎

○応募方法 電話連絡の上、履歴書(写真添付)を児童クラブへ提出 ※履歴書は返却いたしません

○受付時間 平日 午後2時30分～6時

○選考方法 面接(面接予定日は後日連絡)

◎問合せ・応募先 睦っ子児童クラブ 壬生町大字壬生丁230-1(睦小学校内) ☎(82)0811

### 【統計の日(10月18日)の標語募集！】

県内の小学生・中学生・高校生・学生及び一般の方・統計調査員・公務員を対象に統計標語の作品を募集します。

○募集期間 2月1日(木)～3月31日(土)

○応募方法 町公式ウェブサイト掲載の応募用紙にて、1人5作品まで応募できます。※応募作品は、自作で未発表のものに限りません。

・小・中学生・高校生、一般の方は、総務省政策統括官室まで、メール・FAX・郵送にて提出してください。

・統計調査員・公務員については、壬生町役場商工観光課統計係へ提出してください。

○提出先

- ・メールの場合 [tonkeinohi@sumu.go.jp](mailto:tonkeinohi@sumu.go.jp)
- ・FAXの場合 03(5273)1189
- ・郵送の場合 〒162-8668 東京都新宿区若松町19-1 総務省政策統括官付統計企画管理官室普及指導担当宛

○入選作品の決定・発表 総務省ホームページ・広報誌等にて平成30年6月(予定)に発表します。

※入選作品の著作権は、総務省に帰属します。

◎問合せ 総務省政策統括官

付統計企画管理官室普及指導  
担当 ☎03(5273)11  
44(直通)  
メール  
tonkeinohi@soumu.go.jp

**町営住宅入居者募集**

入居者募集住宅

住宅	棟	階数	家賃(円)	間取り	備考
下台団地 (壬生町駅 東町4-24)	2号棟	2階	15,800~ 23,500円	3K (54.9㎡)	駐車場は1世帯に 1台です。 給湯器・浴槽・風 呂釜はありません。 家賃はあくまで予 定外の家賃範囲も あります。可能性も あります。共益費 がかかります。
	3号棟	2階	15,600~ 23,300円	3K (54.9㎡)	

○家賃の金額は、最新の所得  
によって決まります。  
○入居の際には、家賃2ヶ月  
分の保証金と連帯保証人が必  
要となります。連帯保証人は  
壬生町に居住している方また  
は県内に居住している親族の  
方で1名です。

○申込方法  
3月5日以降に壬生町役場

建設課住宅係で入居申込書を  
配布します(土日を除く)。  
入居を希望される方は、入居  
申込書に必要書類を添えて下  
記の受付期間中に建設課住宅  
係まで提出してください。

○受付期間 3月5日(月)~  
16日(金)午前8時30分~午後  
5時まで(土日祝を除く)  
申込者多数の場合は抽選に  
なります。

抽選会は3月20日(火)午前  
10時から予定しております。  
○入居資格など詳しい内容に  
ついては配布する入居申込案  
内をご覧ください。

○入居日は4月6日以降にな  
ります(事務手続きの都合に  
より前後する可能性があります  
)。

◎問合せ 建設課住宅係  
☎(81)1849

**みぶ吹奏楽団 団員大募集!**

楽しくやろう!をモットー  
に活動していますので、ブラ  
ンクがある方でも気軽に参加  
できます。年に1度の定期演  
奏会を目標としながら、色々  
な町のイベントでも演奏を披  
露しています。高校生以上な  
ら年齢を問いません。

○主な練習場所 城址公園ホ  
ール

○練習日時 毎週金曜日 午  
後5時~9時  
練習見学随時OK!  
詳しくはホームページをご覧  
ください。

http://mibusuisogakudan.we  
b.fc2.com/  
◎連絡先 福田団長

☎090(1843)3909

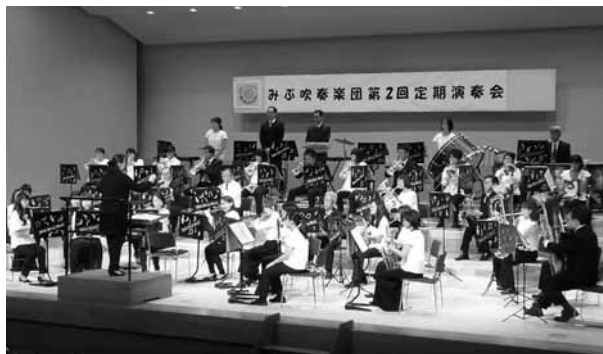

**お知らせ**

商品であって使用しない軽自  
動車等の課税免除について

軽自動車税は、毎年4月1  
日現在の所有者に対して課税  
されることとなっております  
が、下記の要件をすべて満た  
す軽自動車等については、「商  
品であって使用しない軽自動  
車等(登録番号又は標識番号  
を有するもの)」として、申  
請にもとづき平成30年度の課  
税を免除いたします。

○課税免除となる軽自動車等  
の範囲

- ・平成16年4月2日以降に取  
得していること。
- ・商品車(販売を目的として  
取得)であること。ただし、  
貸付を目的として取得したも  
のは除く。
- ・使用しない(販売を目的と  
して一定の場所に置かれた)

軽自動車等であること。ただ  
し、試乗、回送及び代用車と  
して使用するものは除く。

・軽自動車税申告書の所有形  
態欄の区分が商品車であり、  
かつ、商品車である場合の古  
物商許可番号欄に、古物商許  
可番号が記入されていること。

○課税免除の手続き

賦課期日(4月1日)後、4  
月13日(金)までに、「商品で  
あって使用しない軽自動車等  
の届出書」(申請書は町公式  
ウェブサイトで印刷できま

す)に、必要事項を記入し、  
町税務課諸税係まで提出して  
ください。

◎問合せ 税務課諸税係  
☎(81)1879

**固定資産税に係る「土地価格  
等縦覧帳簿」及び「家屋価格  
等縦覧帳簿」の縦覧について**

平成30年度の価格等縦覧帳  
簿の縦覧を次のとおり行いま  
す。

○縦覧期間 4月2日(月)~  
5月1日(火)

※土・日・祝日を除く

○縦覧時間 午前8時30分~  
午後5時15分(月曜日は窓口  
延長のため午前8時30分~午  
後7時)

○縦覧場所 税務課資産税係  
○縦覧のできる方 納税義務  
者または代理人、納税管理人

○持参する物 納税通知書や  
運転免許証等で本人確認がで  
きるもの。代理の方は委任状  
が必要です。

◎問合せ 税務課資産税係  
☎(81)1818

**難病患者等福祉手当(旧/特定  
疾患患者介護手当)について**

町では、「指定難病特定医

療費受給者証」又は「小児慢性特定疾病医療受給者証」を持つている患者さんご本人もしくは介護されている方に、難病患者等福祉手当を年2回（9月と3月）支給しております。

現在手当を受給されている方には、「現況届」の通知を発送しておりますので、届出されますようお知らせいたします。軽快した場合や、介護者の変更などがある場合には、現況届とは別に届出が必要になります。

「受給者証」をお持ちで、手当を受給されていない方は健康福祉課へお問合せください。  
◎問合せ 健康福祉課障がい福祉係 ☎(81)1829

**オレンジカフェ「福来(ふっく)」の開催について**

認知症の方やその家族、地域住民の方々、専門職等の誰もが参加できる集いの場です。どなたでもお気軽にお越しください。お茶やコーヒーを飲みながら、ほっとひと息しませんか。  
◎開催日 3月27日(火)午前10時～正午  
◎参加費 100円

◎場所 しもつけ荘内 地域交流サロン

◎問合せ

健康福祉課介護保険係

☎(81)1876・1877

壬生北地区地域包括支援センター

☎(86)3579

壬生南地区地域包括支援センター

☎(82)2119

**オレンジカフェ「なごみ」の開催について**

認知症の方やその家族、地域のみなさんが楽しめる場所です。お茶を飲みながら、なごみましよう。

◎開催日 3月23日(金)午前10時～正午

◎参加費 100円

◎場所 グループホーム「元気」内 地域交流サロン

◎問合せ

健康福祉課介護保険係

☎(81)1876・1877

壬生北地区地域包括支援センター

☎(86)3579

壬生南地区地域包括支援センター

☎(82)2119

**傾聴ボランティアグループ「きかせて」が贈るサロン『いらっせ』の開催について**

傾聴ボランティアグループ「きかせて」のメンバーが参加していただいた方のお話し相手をいたします。どなたでも参加できます。和やかな雰囲気の中で、お茶やコーヒーを飲みながら楽しいひと時を過ごしませんか？

◎開催日 3月13日(火) 午前10時～11時30分

◎参加費 無料

◎場所 壬生町保健福祉センター

◎問合せ 壬生町傾聴ボランティアグループ「きかせて」

☎(82)3902 佐藤方  
壬生町社会福祉協議会  
☎(82)7899

**ふれんどカフェの開催について**

介護施設グループホームふれんど東雲では、地域住民の方々や誰もが参加できる集いの場を開催しています。どなたでもお気軽にお越しください。

◎開催日 3月18日(日) 午前10時～11時

◎参加費 無料

◎場所 ふれんど東雲

◎問合せ ふれんど東雲

☎(25)7055

**優良運転者の申請を受け付けます**

■栃木県交通安全協会表彰

◎表彰の種類

・40年表彰 昭和53年3月31日以前に免許を取得した方

・30年表彰 昭和62年4月1日から昭和63年3月31日まで

の間に免許を取得した方

・20年表彰 平成9年4月1日から平成10年3月31日まで

の間に免許を取得した方

※普通免許もしくは原付免許の古い方の取得日が、右記のいずれかに該当する方が、対象になります。

◎条件等 過去5年間(平成25年4月1日から平成30年3

**児童館からのお知らせ**

★開館時間に変更になります。

3月31日(土)まで  
午前8時30分～午後5時  
4月2日(月)～9月29日(土)  
午前9時30分～午後6時

★児童館が選挙の投票所になります。

3月25日(日)の壬生町長・壬生町議会議員選挙により、23日(金)午後と24日(土)は、ホール(体育館)の利用ができなくなります。

★児童館『なかよしルーム』会員募集

■1歳児にこにこコース

平成28年4月2日  
～平成29年4月1日生

■2・3歳児きらきらコース

平成26年4月2日  
～平成28年4月1日生

○定員 各コース親子20組(応募者多数の場合は、抽選になります。)

○応募期間

4月17日(火)～19日(木)  
午前10時～午後5時

○抽選結果発表

4月24日(火)～26日(木)  
午前10時～午後5時

○会員条件 町在住者(途中退会せず、年間を通して20回参加できる方)

○申込 直接児童館に来館してください。(電話不可)

◎問合せ

壬生町児童館 ☎(82)7388

月31日まで)で交通関係法令違反点数が3点以内の方。

○申請時期 4月13日(金)までに、運転免許証・印鑑・手数料630円を必ず持参し、生活環境課くらし安心係に申請してください。  
なお、表彰は11月中を予定しております。

◎問合せ 生活環境課くらし安心係 ☎(81)1826

**お引越しの際には、水道の閉栓手続きを忘れずに!**

○引越しの日が決まりましたら、前もって水道課へ閉栓の手続きをしてください。(使用者ご本人からの手続きは、電話にてお受けしております。)  
ご連絡の際は、住所・氏名・引越し日時・引越し先をお知らせください。

○引越しまでの水道料金(精算分)は、前回の検針日から引越しまでの使用量をもとに計算いたします。

○連絡(閉栓の手続き)をいただきますと、水道を使用されていなくても、引き続き料金がかかってしまいますので、必ず水道課へご連絡をお願いいたします。

◎問合せ 水道課 ☎(82)2260

**井戸水を使用している公共下水道使用者の方へお願い**

井戸水のみの方または水道水と井戸水を併用して下水道を使用されている方は、ご家族の人数が変更になる際(転入・転出(長期にわたる転勤・遠隔地への入学・介護施設等への入所など)、出生、死亡など)には、すみやかに町下水道課まで「公共下水道使用人数届」を提出くださるようお願い致します。

また、井戸水で下水道を使用される方は転入・転出の際には「公共下水道使用届(開始・休止)届」を提出くださるようお願い致します。

○井戸水使用者の下水道の使用量の算出のしかた

壬生町では、下水道使用料金を算定する際の基準となる下水道の使用量を、基本的に町の水道の使用水量としていますが、水道水以外の水(主に井戸水)を使用されている場合には、次の基準により使用量が認定されます。

①井戸水のみを使用している

場合(1人につき1ヶ月6㎡)例 4人家族の場合 6㎡×4人=24㎡が1ヶ月の汚水量と認定されます。

②井戸水と水道水を併用している場合(1人につき1ヶ月4㎡+水道使用水量)

例 4人家族で水道使用量が10㎡の場合 4㎡×4人+10㎡=26㎡が1ヶ月の汚水量と認定されます。  
※下水道使用料は2ヶ月に1度の納付です。  
※人員には0歳児も含まれます。

**測量調査にご協力ください**

公共下水道の台帳整備のため現地測量調査を今年度整備地区で3月末まで行います。調査期間中は、調査員が宅地内に立ち入ることもあり、ご迷惑をおかけしますが、ご協力をお願いします。調査員は町発行の身分証明書を携帯しています。

○請負業者 ナカノアイシス テム北関東支店 ☎029(257)6281

◎問合せ 下水道課 ☎(81)1858・1859

**刃物研ぎのお知らせ**

長い経験とキャリアの持ち

主、元大工さんなどが技と心で研ぎます。  
4月10日(火) 役場本庁西側駐車場  
4月17日(火) 南犬飼出張所自転車置場

○時間 午前9時~午後1時  
○料金 菜切り包丁300円、出刃400円、剪定ハサミ450円、刈込ハサミ、ナタ500円

※刃こぼれ、サビ落としは、割り増し100円~200円  
◎問合せ (公社)壬生町シルバー人材センター ☎(82)4682 FAX(82)4687

**シルバー人材センター新規会員の入会説明会開催について**

壬生町シルバー人材センターでは、新規会員の説明会を開催いたします。関心をお持ちの方は、説明会にぜひお越しください。

○入会資格  
・壬生町にお住まいの、原則60歳以上の方  
・健康で、働く意欲と能力のある方(特別な資格などは必要ありません)

・シルバー事業の趣旨を理解し、賛同する方

○日時 4月3日(火) 午後1時30分  
○場所 壬生町シルバーワークプラザ 研修室(大字壬生甲3844-2)

○説明会内容 入会資格説明・シルバー事業の趣旨説明、入会申込書の記入方法・質疑(約1時間程度)

◎問合せ (公社)壬生町シルバー人材センター ☎(82)4682 FAX(82)4687

**家内労働委託状況届の提出は4月30日まで**

家内労働者へ内職等を委託している事業主は、家内労働法による「委託者」になりますので、「委託状況届」の提出が必要です。これは毎年4月1日現在の家内労働者数等について、労働基準監督署を経由して栃木労働局に届け出るものです。用紙は最寄りの労働基準監督署または、栃木労働局ホームページ(各種法令・制度・手続)家内労働関係↓家内労働委託者のみなさま)からダウンロードできますので、労働基準監督署に4月30日までに提出してください。

なお、家内労働法にいう「家



内労働者」とは、物品の提供を受け、他人を使わず自己ひとりで、または同居の家族だけで物品の製造・加工に従事し、工賃を得ている人をいいます。したがって、宛書書きのような事務の代行、ホームページの構築などの物の加工を伴わない委託は原則として該当しません。

詳しくは、栃木労働局労働基準部貸金室（☎028-634-9109）または栃木労働基準監督署（☎24-7766）にお問い合わせください。また、栃木労働局のホームページ（<http://tochigi-roudoukyoku.site.mhlw.go.jp/>）も御活用ください。

## 「平成29年7月5日からの大雨災害義援金」の受付期間延長について

日本赤十字社では、以下のとおり義援金の受付期間を延長することになりましたので、皆様のご協力をお願いいたします。

- 義援金名称 「平成29年7月5日からの大雨災害義援金」
- 受付期間 3月30日（金）まで

○銀行振込による受付

■足利銀行・栃木銀行

①金融機関と口座番号（以下の金融機関で振込手数料無料の専用「振込依頼書」をご利用ください）

・足利銀行 県庁内支店

（普）175559

・栃木銀行 本店

（普）1403453

②口座名義（いずれの金融機関も共通）

「日本赤十字社栃木県支部」

③振込依頼書に義援金名称を必ず記入してください。

■ゆうちょ銀行

①口座番号

00190-2-696842

②加入者名「日赤平成29年7月大雨災害義援金」

○受付窓口 町社会福祉協議会（保健福祉センター内）

◎問合せ 日本赤十字社壬生町分区（保健福祉センター内）

☎（82）7899

願います。

○義援金名称 「平成28年熊本地震災害義援金」

○受付期間 平成31年3月31日（日）まで

○銀行振込による受付

■足利銀行・栃木銀行

①金融機関と口座番号（以下の金融機関で振込手数料無料の専用「振込依頼書」をご利用ください）

・足利銀行 県庁内支店

（普）175559

・栃木銀行 本店

（普）1403453

②口座名義（いずれの金融機関も共通）

「日本赤十字社栃木県支部」

③振込依頼書に義援金名称を必ず記入してください。

■ゆうちょ銀行

①口座番号

00130-4-265072

②加入者名「日赤平成28年熊本地震災害義援金」

○受付窓口 町社会福祉協議会（保健福祉センター内）

◎問合せ 日本赤十字社壬生町分区（保健福祉センター内）

☎（82）7899

## 「平成28年熊本地震災害義援金」の受付期間延長について

以下のとおり義援金の受付期間を延長することになりましたので、皆様のご協力をお

## 第90回記念選抜高等学校野球大会出場 !!

3月23日から阪神甲子園球場で行われる第90回記念選抜高等学校野球大会に國學院栃木高校野球部が18年ぶり4回目の出場をいたします。

本町在住の柄目直人監督、田中寿希哉選手、神田能克選手、山名貴彦選手、白井寿哉選手が町長室を訪れました。

國學院栃木高校の選抜甲子園出場は、柄目直人監督自身が同校の選手時代に出場して以来ということもあり、「その当時に生まれた世代が成長し、こうして一緒に甲子園出場を果たせたことに運命的なものを感じる。また、甲子園ではどのチームよりも長く残れるよう、チーム一丸となつて頑張つてきます。」と抱負を語りました。

監督として初めて甲子園で指揮をとる姿や、選手のはつらつとしたプレーに是非熱い応援をお願いいたします。光り輝く活躍を期待しています。



左から柄目直人監督、田中寿希哉選手、神田能克選手、小菅一弥町長、山名貴彦選手、白井寿哉選手、田村幸一教育長（※指3本と2本で「みぶ」のポーズ）

# 夜 間 ・ 休 日 の 診 療 機 関

## ◆壬生町在宅当番医 9:00~17:00

日付	病 院 名	自治会名	電話番号
3月4日	福井セントラルクリニック	おもちゃのまち	☎86-6624
3月11日	大久保クリニック	落 合	☎81-0880
3月18日	壬生東診療所	藤 井	☎82-5800
3月21日	荒川内科クリニック	安塚南	☎86-0501
3月25日	にしやま内科クリニック	上長田	☎86-6000
4月1日	高橋とおるクリニック	至宝北	☎25-5881
4月8日	はしもとクリニック	駅東町	☎21-7300
4月15日	小林内科クリニック	上長田	☎86-8039

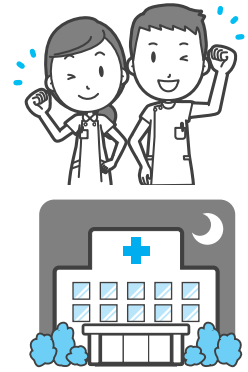

## ◆栃木地区急患センター 栃木市境町27-15 ☎22-8699

診療日時	平日（月～土曜日）	19:00～22:00 内科（小児を含む）のみ
	休日（日曜日）	内 科 9:00～21:00 外 科 9:00～17:00 小児科 18:00～21:00
	休日（祝日・年末年始）	内科（小児を含む）、外科 9:00～21:00

※受診する際は、事前に電話確認をしてお出かけください

## ◆とちぎ救急医療電話相談

急な病気やけがについて、経験豊富な看護師が相談に応じます。

〔子ども〕 月曜日～土曜日 18:00～翌朝8:00 ☎028-600-0099 プッシュ回線#8000  
日曜日・祝休日 24時間

〔大人〕 毎 日 18:00～22:00 ☎028-623-3344 プッシュ回線#7111

## 「自殺予防いのちの電話」

日 時 毎月10日 午前8時 ～ 翌日11日 午前8時の24時間

相談内容 自殺予防相談（死にたい、死のうと思っている。生きている意味がないなど。）

相談番号 0120-783-556 \*通話料金無料

## 農業者の皆さまへ！

過剰作付けにならないよう「**作付参考値**」を踏まえながら  
計画的な生産に取り組みましょう！

壬生町農業再生協議会から3月上旬に「作付参考値」をお知らせします。

「作付参考値」は平成29年度の生産数量目標と同程度となる予定です。



主食用米の消費量が減少するなかで、**農業者が計画的に生産しない**と米価は下がり、結果的に**農業者の所得低下**につながります。



県産米の需要に見合った作付面積として算出したものが「**作付参考値**」であり、今回、**壬生町農業再生協議会から農業者の皆さまに提示**します。



作付面積を検討するに当たっては、「**作付参考値**」を踏まえながら、**集荷業者や団体、販売先とよく相談**してください。

「**需要に応じた米生産**」をすすめましょう！

壬生町農業再生協議会（農政課内） ☎81-1881

# 3月16日～4月15日

行事	鉄道模型&レールトイ2018 (3月17日～4月8日) ツール・ド・とちぎ2018第2ステージ (3月24日) 壬生町長選挙・壬生町議会議員選挙 (3月25日) しなのめ花まつり (3月31日～4月8日) 壬生まちなかサクラ巡りツアー (3月31日～4月8日)
----	--

## 3月

16	金	
17	土	鉄道模型&レールトイ2018 (おもちゃ博物館) (4月8日まで) ベビーマッサージ (子育て支援センター) 10:30～11:30
18	日	
19	月	窓口業務時間延長日 (本庁 住民課・税務課・子ども未来課・健康福祉課) 17:15～19:00
20	火	刃物砥ぎ (南犬飼出張所) 9:00～13:00
21	水	
22	木	ベビチャピ (子育て支援センター) 9:30～11:30 13:00～16:30
23	金	チャピ (子育て支援センター) 9:30～11:30 13:00～16:30
24	土	ツール・ド・とちぎ2018第2ステージ 10:00～12:20 ベビチャピ合同 (子育て支援センター) 9:00～11:00
25	日	壬生町長選挙・壬生町議会議員選挙 7:00～20:00
26	月	窓口業務時間延長日 (本庁 住民課・税務課・子ども未来課・健康福祉課) 17:15～19:00
27	火	
28	水	メタボ予防教室 (保健福祉センター) 9:30～11:30 なかよし相談 (保健福祉センター) 9:30～12:00
29	木	
30	金	2・3月分上下水道料金口座振替日 (町内金融機関)
31	土	しなのめ花まつり (東雲公園) 10:00～19:00 (4月8日まで) 壬生まちなかサクラ巡りツアー 9:30～12:00 (4月8日まで)

## 4月

1	日	
2	月	窓口業務時間延長日 (本庁 住民課・税務課・子ども未来課・健康福祉課) 17:15～19:00
3	火	
4	水	
5	木	
6	金	春の交通安全運動 (15日まで)
7	土	ベビーマッサージ (子育て支援センター) 10:30～11:30
8	日	
9	月	窓口業務時間延長日 (本庁 住民課・税務課・子ども未来課・健康福祉課) 17:15～19:00
10	火	2・3月分上下水道料金納期限 (納付書)
11	水	地域支援活動 (おもちゃのまちゆうゆ館) 10:00～11:30 おっぴ相談 (保健福祉センター) 10:00～11:30
12	木	
13	金	ハイハイレース (子育て支援センター) 10:30～11:30
14	土	親子ピクス (保健福祉センター) 10:00～12:00
15	日	

## 乳幼児健診

場 所 保健福祉センター  
問 合 せ こども未来課母子保健係 81-1887

### 3月

20日(火) 1歳6か月児健診.....13:00～13:45  
27日(火) 3歳児健診.....13:00～13:45

### 4月

3日(火) 4か月児健診.....13:15～13:45  
10日(火) 10か月児健診.....13:15～13:45

## 図書館からのお知らせ

### 移動図書館 (BM) 3月の日程

1日(木)	羽生田小学校	13:00～14:00
2日(金)	稲葉小学校	13:00～14:00
6日(火)	壬生北小学校	13:00～14:00
7日(水)	藤井小学校	13:00～14:00
8日(木)	睦小学校	13:00～15:00
13日(火)	壬生東小学校	13:00～15:00
14日(水)	安塚小学校	13:00～15:00
23日(金)	おもちゃのまち(なかつ洋品店駐車場)	14:00～16:00

### 移動図書館 (BM) 4月の日程

17日(火)	壬生東小学校	13:00～15:00
18日(水)	藤井小学校	13:00～14:00
19日(木)	睦小学校	13:00～15:00
20日(金)	稲葉小学校	13:00～14:00
24日(火)	おもちゃのまち(なかつ洋品店駐車場)	14:00～16:00
25日(水)	安塚小学校	13:00～15:00
26日(木)	羽生田小学校	13:00～14:00
27日(金)	壬生北小学校	13:00～14:00

※なお、天候や行事の都合により上記日程、時間が変更になることがありますので、ご了承ください。

### ○おはなし会 3・4月の日程

図書館では、スタッフ・ボランティアによる子ども向けの読み聞かせを開催しております。

#### ・おはなしひろば

3月3日(土)・10日(土)・17日(土)・24日(土)・31日(土)  
4月7日(土)・14日(土)・21日(土)・28日(土)

14:00～14:45

#### ・親子おはなし会

(3・4・5才向け) 3月10日・4月14日(土) 11:00～11:30

(0・1・2才向け) 3月15日・4月19日(木) 11:00～11:30

#### 《共通事項》

・会 場 図書館2階 児童室

◎問合せ 町立図書館 ☎(82)8543

## 心配ごとと特別相談(弁護士相談)

○相談日時 3月8日(木) 10:00～12:00

4月12日(木) 10:00～12:00

○会 場 町保健福祉センター

○対 象 町内在住者 各回5名(先着順)

なお、同一の内容の相談は1回限りです。

◎申込・問合せ 3月5日(月) 8:30～ 電話申込受付

4月9日(月) 8:30～ 電話申込受付

(福)壬生町社会福祉協議会 ☎82-7899

※国が設立した法律相談機関『法テラス栃木』もご利用ください。

☎050-3383-5395

相談  
無料



毎月第3日曜日は  
ふれあい育む  
家庭の日

毎月第3日曜日は家庭の日です。  
この機会に家族の絆を深めてみませんか?  
※一部施設で優待制度があります。(詳細は県HP参照)  
◎問合せ 教育委員会事務局生涯学習課 ☎81-1873

## 高規格救急自動車の受納式

平成29年12月15日(金)石橋地区消防組合壬生消防署において高規格救急自動車の受納式が行われました。この救急車は、安塚にお住いの水口勝弘様、国子様ご夫妻から救急車購入のためにとご寄附をいただき、壬生消防署に導入の運びとなりました。

石橋地区消防組合の副管理者である壬生町長から感謝状の授与とお礼の言葉が送られました。



## 自主防災組織に待望の防災倉庫が完成

### 女性防火クラブに

### 訓練用水消火器と標的が整備されました

地域の防災活動支援といたしまして、一般財団法人自治総合センターコミュニティ助成事業の補助を受け、待望の自主防災倉庫が至宝北自主防災組織と至宝南自主防災組織に完成しました。

また、壬生町女性防火クラブに対し訓練用水消火器と標的が整備されました。

自治総合センターは、宝くじの社会貢献広報事業として、コミュニティ活動に必要な備品や集会施設の整備、安全な地域づくり等に対して補助を行い、地域のコミュニティ活動の充実強化を図ることを目的としています。

今回整備した防災倉庫は、災害時に必要な資材や非常食等の備蓄を各自主防災組織が責任をもって保管管理し、普段から自治会の住民が様々な話し合いや訓練等を通して、自助共助による地域づくりに貢献しています。

また訓練用水消火器は、女性防火クラブが主催する各種講習会時に使用し、家庭からの火災をなくすため多くの住民に対し実際に使い方の講習を行い、町民の防火意識の高揚に努めています。

## みんなの広場



大樹くん (H20.10.3生)  
若林桜誠くん (H25.3.27生)  
輝人くん (H18.12.13生)  
(県営壬生住宅)



優耶くん (H25.10.19生)  
鈴木凌空くん (H29.3.12生)  
(駅東)



### わが家のアイドル



昌玄くん (H29.8.22生)  
吉富あやめちゃん (H26.3.5生)  
(上長田)



酒匂杏ちゃん (H29.3.16生)  
(いずみ)



佐藤瑠季くん (H26.3.22生)  
(鹿島)



清水奏太くん (H21.3.21生)  
響希くん (H28.6.23生)  
(虹の杜)



佐々木杏ちゃん (H25.3.18生)  
凜ちゃん (H29.3.22生)  
(六美町南部)

今回は5月生まれのアイドルを募集します。

【締切】3月30日(金)

【必要事項】氏名(ふりがな)(複数のアイドルが写っている場合はそれぞれ分かるように明記してください)、保護者名、生年月日、住所、電話番号

【申込方法】町公式ウェブサイトの、わが家のアイドル送信フォーム  
<http://www.town.mibu.tochigi.jp/idol/> から申込みができます。  
役場総合政策課、稲葉・南大飼出張所、子育て支援センターでも受け付けています。

【申込先】壬生町総務部総合政策情報広報係  
〒321-0292 壬生町通町12-22  
Eメールアドレス [sougo@town.mibu.tochigi.jp](mailto:sougo@town.mibu.tochigi.jp)



【備考】写真は掲載後、原則お返しできませんのでご了承ください。また、町子育てサイトのトップページにもお写真を掲載いたします。



至宝町北自主防災会/防災倉庫



至宝町南自主防災会/防災倉庫



壬生町女性防火クラブ/訓練用水消火器16本・標的6本