

# 広報 みぶ

[KOHO-MIBU]

2019  
APRIL  
4月号  
No.719



# みぶの日フェアを開催しました

## 壬

壬生町の魅力を町内外に向けて発信するイベント「みぶの日フェア」を3月3日に開催しました。「みぶの日フェア」は、毎年3月2日を数字の語呂合わせで「みぶ(32)の日」と位置付けて、3月第1週の日曜日に開催するイベントです。今回は6回目の開催となり、当日は生憎の雨天開催となりましたが、約8,000人の方に御来場いただきました。

無料で体験できる「かんぴようボウリング」、「ふくべの絵付け」のコーナーは、多くの家族連れで賑わい、イベントを通じて壬生町の特徴を十分に感じていただきました。また、今回は新企画として、最寄駅の国谷駅からみぶハイウェイパークに徒歩でお越しいただいた方に特製の和紙しおりを含む素敵な記念品をプレゼントするウエルカム企画を実施し、壬生町の新たな魅力の発見に繋がったことと思います。

ステージでは、本町出身のサトウヒロコさん、安納なおさんによるライブや、町が誇る伝統芸能「太々神楽」や「五段囃子」が披露され、一緒に歌ったり踊ったりと会場一体で楽しめるステージとなりました。また、栃木県のご当地アイドル「とちおとめ25」や「水戸ご当地アイドル(仮)」がライブを行い、賑やかにステージを彩りました。

各テントでは、みぶブランド認定商品や、壬生町の農産物等が並び、来場者への壬生町PRに一役も二役も買っていました。無料で体験できる「かんぴようボウリング」、「ふくべの絵付け」のコーナーは、多くの家族連れで賑わい、イベントを通じて壬生町の特徴を十分に感じていただきました。また、今回は新企画として、最寄駅の国谷駅からみぶハイウェイパークに徒歩でお越しいただいた方に特製の和紙しおりを含む素敵な記念品をプレゼントするウエルカム企画を実施し、壬生町の新たな魅力の発見に繋がったことと思います。

更にイベント当日は、「おもちゃ博物館」の無料開放、「バンダイミュージアム」の入館料半額を実施いただき、役場庁舎前では「ライデンマルシェ」、わんぱく公園では「健康ウォーキング大会」や「観光ロゲイニング大会」が開催され、子どもから大人まで壬生町を楽しめる一日となりました。

## 目次

- 2 みぶ(32)の日フェアを開催しました
- 4 平成31年度壬生町一般会計当初予算
- 8 まちトビ
- 11 平成31年度の組織の見直しについて
- 12 壬生論語古義抄
- 13 壬力がキラリ
- 16 国民年金加入者が出産するとき保険料納付免除開始
- 22 公民館等 講座のお知らせ
- 30 相談、募集
- 33 お知らせ
- 38 介護
- 39 スポーツ、こども

表紙写真：

子どもから大人まで楽しめる、みぶの日フェアのようすです。



みんなで風船を飛ばして、イベントスタート



みぶブランド商品が勢揃い



壬生・ふるさと夢大使のサトウヒロコさん



雨天開催となりましたが、多くの方にご来場いただきました



ウェルカムスポットは大賑わい



ステージを彩った「とちおとめ25」と「水戸ご当地アイドル(仮)」の皆さん



太々神楽の披露



五段囃子の披露



王生・ふるさと夢大使の安納なおさん



かんぴょうボウリング



アイロンビーズ体験



ウォーキングで健康UP

# 平成31年度壬生町一般会計当初予算

100年後の 未来に向けた シナリオ づくり

予算  
規模

# 13,470,000千円

～ 100年後も「みぶ」が元気であり続けるための積極的な投資 ～



壬生町長の小菅一弥です。平成31年度当初予算を発表させていただきます。平成31年度当初予算は、「住み続けたい。住んでよかった。」そして「住んでみたい。」と思える壬生町の実現を目指した内容となっております。



## 一般会計の概要説明

平成31年度の壬生町一般会計予算は、13,470,000千円（前年度比7.4%増）で、過去最大の予算規模となりました。

主な要因といたしましては、新庁舎建設事業、下稲葉地区圃場整備推進事業、六美町北部土地区画整理支援事業などの投資的経費が大きく増額となっております。さらに、子どものための教育・保育給付事業（民間保育園開園）、放課後児童クラブ施設整備事業（睦小学校、藤井小学校、民間保育園）、子育て支援センターつばめの新規開設（やすづか保育園跡）、老人保健福祉施設整備事業や国民健康保険特別会計繰出金など社会保障関係経費も増額となっております。

また、新庁舎建設事業においては、基本設計・実施設計の予算を計上するとともに、開発行為に必要な工事及び本体建築工事費の一部を計上したほか、六美町北部土地区画整理支援事業においては、排水管路を完了させるとともに、組合への支援も引き続きおこなってまいります。

歳入では、雇用状況の改善による個人住民税の増加やみぶ羽生田産業団地進出企業の操業による法人町民税及び固定資産税の増加が見込まれ、自主財源の確保が進んでいくとみられます。しかしながら、税収の増加により地方交付税の大幅な減収が見込まれることなどから、引き続き財源確保は厳しい状況にあります。臨時財政対策債については、他の町債の借入状況及び公債費の償還状況を考慮して、前年比1億円増（2億円⇒3億円）にて借入をし、不足する財源については、財政調整基金等の取崩しで対応しております。

以下、款別の予算額や主な重点事業及び新規施策等については、次頁にてご紹介させていただきます。

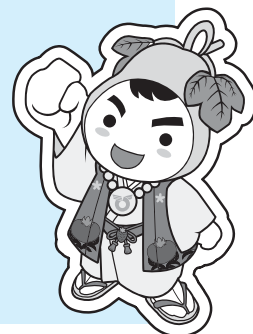

# 一般会計 歳入 歳出 款別集計表

款	本 年 度		対前年度 増減	対前年度 比(%)
	予算額	構成比(%)		
1 町 税	5,781,973	42.9	442,381	108.3
2 地 方 譲 与 税	140,001	1.0	1	100.0
3 利 子 割 交 付 金	8,000	0.1	0	100.0
4 配 当 割 交 付 金	20,000	0.1	5,000	133.3
5 株 式 等 譲 渡 所 得 割 交 付 金	10,000	0.1	0	100.0
6 地 方 消 費 税 交 付 金	704,000	5.2	52,800	108.1
7 ゴ ル フ 場 利 用 税 交 付 金	27,000	0.2	△ 4,000	87.1
8 自 動 車 取 得 税 交 付 金	36,741	0.3	△ 3,259	91.9
9 地 方 特 例 交 付 金	44,667	0.3	19,667	178.7
10 地 方 交 付 税	990,000	7.4	△ 562,000	63.8
11 交 通 安 全 対 策 特 別 交 付 金	4,000	0.0	△ 1,000	80.0
12 分 担 金 及 び 負 担 金	196,134	1.5	△ 10,984	94.7
13 使 用 料 及 び 手 数 料	292,097	2.2	10,428	103.7
14 国 庫 支 出 金	1,542,665	11.5	6,247	100.4
15 県 支 出 金	1,093,727	8.1	118,301	112.1
16 財 産 収 入	51,743	0.4	19,955	162.8
17 寄 附 金	60,003	0.4	0	100.0
18 繰 入 金	1,011,523	7.5	513,332	203.0
19 繰 越 金	300,000	2.2	0	100.0
20 諸 収 入	224,326	1.7	13,731	106.5
21 町 債	931,400	6.9	309,400	149.7
合 計	13,470,000	100.0	930,000	107.4

款	本 年 度		対前年度 増減	対前年度 比(%)
	予算額	構成比(%)		
1 議 会 費	133,664	1.0	82	100.1
2 総 務 費	1,588,034	11.8	294,423	122.8
3 民 生 費	5,240,595	38.9	291,729	105.9
4 衛 生 費	947,908	7.0	△ 37,350	96.2
5 労 働 費	157	0.0	80	203.9
6 農 林 水 産 業 費	589,129	4.4	40,762	107.4
7 商 工 費	525,020	3.9	16,475	103.2
8 土 木 費	1,626,001	12.1	240,016	117.3
9 消 防 費	647,898	4.8	14,232	102.2
10 教 育 費	1,305,943	9.7	30,140	102.4
11 災 害 復 旧 費	6	0.0	0	100.0
12 公 債 費	845,642	6.3	39,411	104.9
13 諸 支 出 金	3	0.0	0	100.0
14 予 備 費	20,000	0.1	0	100.0
合 計	13,470,000	100.0	930,000	107.4

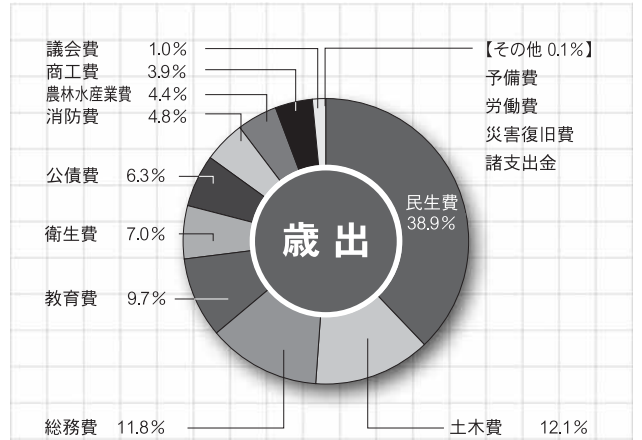
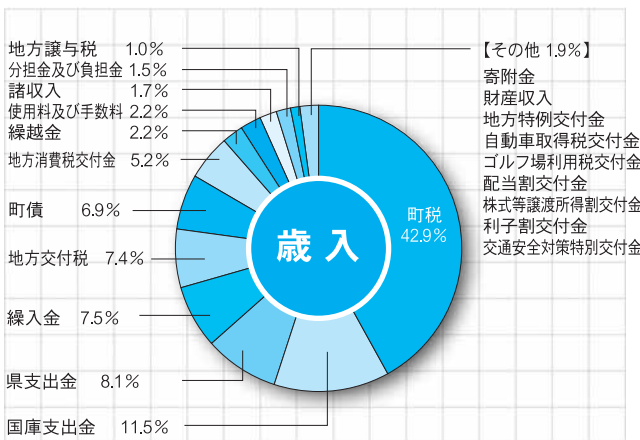

**歳入合計 134億7千万円**

**歳出合計 134億7千万円**

## 【特別会計】

会 計 名	予 算 額	対前年度比
国民健康保険特別会計	43億5,946万1千円	103.2%
公共下水道事業特別会計	15億6,351万円	107.5%
奨学資金特別会計	380万1千円	91.6%
介護保険事業特別会計	30億1,028万7千円	105.9%
農業集落排水事業特別会計	4億1,473万9千円	121.1%
後期高齢者医療特別会計	4億6,126万円	107.9%

## 【企業会計】

水道事業会計	予 算 額	対前年度比
収益的収入	6億8,749万7千円	106.1%
収益的支出	4億9,692万6千円	100.0%
資本的収入	2億4,785万円	335.4%
資本的支出	8億3,948万1千円	182.1%

\* 資本的収入額が資本的支出額に対し不足する額は、当年度分消費税及び地方消費税資本的収支調整額、減債積立金取り崩し額及び当年度分損益勘定留保資金等で補っています。

# 平成31年度 主要な施策の概要

## 基本姿勢

### 1

## みんなでつくる 住み続けたいまち

- 第6次総合振興計画後期基本計画等策定事業【新規】  
4,407千円  
前期基本計画が平成32年度で終了し、平成33年度から後期基本計画がスタートするにあたり、社会情勢の変化や住民ニーズの多様化を踏まえた計画策定を行う  
〔債務負担行為平成31-32〕
- コミュニティセンター維持管理事業 2,094千円  
・陸地区コミュニティセンター耐震診断業務委託料《新規》  
638千円  
昭和55年に建築された建物であるため、施設の適正な維持管理を行うため耐震診断を実施
- いきいきふれあい応援事業の継続実施（自治会活動支援）  
8,690千円  
住民が主役の地域づくりを行う自治会活動支援を継続実施

- 新庁舎建設事業【拡大】 319,719千円  
現在の役場本庁舎は耐震基準を満たしていない状況にあり、災害時にも継続した行政サービスを提供するため、防災機能を強化した新庁舎の建設を目指す  
〔継続費平成31-33 事業費3,516,800千円〕
- 町有土地・建物及び職員駐車場管理事業 22,000千円  
・新庁舎用職員駐車場測量設計業務委託料4,290千円  
・しもだい保育園解体工事等 11,407千円
- 本庁舎跡地利活用検討事業【新規】 332千円  
外部検討委員会を組織し、庁舎跡地の再整備及び中心市街地全体の活性化を図るための活用方法について検討
- 参議院議員通常選挙費 15,599千円  
参議院選挙より、投票所を19カ所から13カ所に集約し、投票事務の合理化を図る

## 基本姿勢

### 2

## みんなが安全で安心して暮らせるまち

- 避難所通信環境整備事業 4,533千円  
・避難所通信環境整備工事《新規》 4,051千円  
町指定の避難所（7箇所）に公衆無線LAN環境を整備し、災害発生時の情報伝達手段確保、災害対応の強化を図る
- 消防団員募集事業【新規】 261千円  
消防団員の積極的な確保を図るため、ポスター及びチラシを作成し、啓発活動をおこなう

- 災害対策事業 3,433千円  
・防災士養成事業補助金 711千円  
地域防災の核となる防災士の資格取得を推進する
- 交通指導員配置事業【拡大】 9,683千円  
町内各所で通学路の立哨をおこなっている交通指導員について、1名増員を行い交通安全の向上を図る

## 基本姿勢

### 3

## みんなで支え合い 健康で元気に暮らせるまち

- 働き盛り健康宣言事業 106千円  
健康づくりに意欲的な事業所・団体等に対して、認定証を交付するとともに、事業所等の取組をPR
- 成人予防接種事業 40,597千円  
・風疹抗体検査《新規》 10,497千円  
・風疹予防接種《新規》 1,231千円  
風疹の新たな対策として、感染リスクが高いとされる39～56歳男性を対象に平成31年度から約3年間、免疫の有無を調べる抗体検査とワクチン接種を原則無料で実施
- 介護サポート24サービス事業【新規】 2,200千円  
在宅で介護をおこなっている家族や介護者の負担軽減を図るため、高齢者の短期間の宿泊及び食事の提供を、町単独事業として実施
- 家庭介護者助成金交付事業【新規】 6,480千円  
在宅で介護をおこなっている家族や介護者に助成金を交付し、身体的精神的負担軽減を図る。介護保険特別会計（地域支援事業）から一般会計に移行し、交付金額を見直しのうえ継続
- 老人保健福祉施設整備事業【新規】 75,244千円  
第7期高齢者保健福祉計画に基づき、認知症高齢者グループホーム1施設（9床）、小規模多機能型居宅介護拠点施設1施設（9床）の整備を進める
- 就労支援施設改修等工事【新規】 23,414千円  
・屋上防水・外壁塗装工事 22,680千円

- 「就労支援施設むつみの森」及び「こども発達支援センタードリームキッズ」の改修を実施
- こども医療費助成事業 159,845千円  
窓口払いを必要としない現物給付を中学3年生まで実施、子育て環境の充実のため保護者の負担軽減を図る
- 子どものための教育・保育給付事業【拡大】 1,193,530千円  
町在住児童を保育・教育する町内外の保育園及び認定こども園等への委託費及び負担金。民間1園が新規開園
- 放課後児童健全育成事業【拡大】 86,697千円  
壬生小学校ベリーキッズクラブで1単位の増、羽生田小学校放課後児童クラブ及び藤井小学校放課後児童クラブを新たに開設し、子育て環境のさらなる充実を図る
- 放課後児童クラブ施設整備事業 86,525千円  
睦小学校睦っ子児童クラブを学校敷地内に新たに建設し、増加している保育希望に対応（木造2階建て・2単位分）  
藤井小学校放課後児童クラブを校舎内に新設  
民間保育園において、放課後児童クラブを建設
- 子育て支援センターつばめ管理運営事業【新規】 2,222千円
- 子育て支援センターつばめ改修等工事【新規】 21,824千円  
平成30年度をもって閉園となるやすづか保育園を改修し、新たに子育て支援の拠点施設を設置。新施設に「一時預り保育」と「ファミリーサポートセンター」を集約する

- 六美町北部土地区画整理支援事業【拡大】 168,416千円
  - ・排水管路築造工事 69,407千円
  - ・都市計画道路整備費補助 18,000千円
  - ・六美町北部土地区画整理組合補助金 81,000千円
- 幹線道路の整備推進【拡大】 255,620千円
  - ・幹線道路の整備により安全で円滑な交通の確保を図る
  - 二級町道53号 159,750千円
    - ⇒壬生高校周辺の道路及び歩道の整備
  - 町道2-279号 38,000千円
    - ⇒バンダイミュージアム周辺の道路整備
  - 一級町道9号 41,870千円
    - ⇒北小林地内の道路及び歩道の整備
  - 二級町道56号 16,000千円
    - ⇒下稲葉地区内の道路及び歩道の整備
- 町道修繕事業【拡大】 170,366千円
  - 公共施設等適正管理推進事業債（道路長寿命化事業）を導

- 入し、老朽化対策（舗装の修繕）を推進。舟町通り他
- 町道保全事業 32,000千円
  - 国庫補助金を導入し、幹線道路の交通安全施設を整備
- 1市2町連携プロジェクト 5,183千円
  - ・広域バス実証運行事業負担金《新規》 5,173千円
  - 獨協医科大学付属病院・おもちゃのまち駅をJR石橋駅とつなぐ公共交通ネットワークの構築において、広域バスにて実証運行を行う
- 冠水軽減対策事業【新規】 4,312千円
  - ・設計及び地質調査業務委託料 4,312千円
- 空家対策事業 3,464千円
  - ・空家解体事業補助金 1,500千円
  - ・空家バンクリフォーム補助金 1,800千円
  - 倒壊の恐れのある家屋の解体費用等の一部を補助するとともに、登録された物件のリフォーム工事に対する補助

- 東雲公園改修等工事【新規】 29,870千円
  - 左岸南トイレの整備を行い、公園利用者の利便性向上を図る
- 聖地公園改修等工事【新規】 15,051千円
  - 第2工区において園路ダスト舗装を行い、墓園利用者の利便性向上を図る

- 一般廃棄物処理計画等策定事業【新規】 2,640千円
  - 壬生町、宇都宮市、上三川町で形成する『宇都宮地域循環型社会形成地域計画』の第2期計画を策定する
- 清掃センター基幹的設備改良事業 9,482千円
  - ・基幹的設備改良工事発注仕様書作成等業務委託料 9,482千円
  - 平成32年度からの工事着手において仕様書を作成

- 企画展等開催事業 2,000千円
  - 郷土の偉人顕彰作業全国藩校サミットプレイイベント「壬生町民`1,000人、の論語大朗読」を開催
- 全国藩校サミット事業 1,542千円
  - 平成32年度に第18回全国藩校サミット・壬生大会の開催が予定されることから、平成31年度大会の視察及び開催PR物品の作成
- 小規模特認校設置事業【新規】 148千円
  - 羽生田小学校において、小規模特認校制度が開始となる
- 小中学校学校事務共同実施事業 9,082千円
  - ・校務支援システム関係経費《新規》（初期費用・通信費・使用料6ヶ月含む） 7,591千円
  - 町内全小中学校に校務支援システムを導入し、通知表や指導要領の作成をサポートし教職員の事務負担を軽減働き方改革を推進する
- 小学校・中学校施設改修等工事 64,406千円
  - 壬生小学校及び壬生中学校のトイレ洋式化等
- 小学校校舎リース事業 13,284千円
  - 児童数が増加している安塚小学校において、第2増設校舎を建設（リース）し、平成32年度から供用開始する〔債務負担行為平成31-36〕
- 運動場改修等工事 27,488千円
  - ・南部運動場トイレ建設工事《新規》 20,570千円

- 総合運動場駐車場整備事業 38,000千円
  - ・総合運動場駐車場整備工事 38,000千円
  - 平成34年の「いちご一会とちぎ国体」開催に向けて駐車場を拡張する
- 学校体育施設改修等工事【新規】 13,401千円
  - ・壬生中学校グラウンド夜間照明新設工事 13,401千円
  - 学校体育施設開放事業による夜間使用の利用増加を図る
- 壬生町ロゲイニング開催支援事業【新規】 180千円
  - 「ランニング」と「スポーツクライミング」を中心に、観光資源の活用をプラスした「ロゲイニング」を開催する
- 栃木国体開催準備事業【新規】 1,946千円
  - 平成34年の国体開催に備え、町国体実行委員会を組織し、国体視察・調査・検討・PR活動を行う
- 放課後子ども教室事業【拡大】 2,107千円
  - 地域住民の協力のもと、放課後に学校のすべての児童を対象とした放課後子ども教室を開設
  - 羽生田小学校で新規開設
- 外国語指導助手配置事業 24,498千円
  - 英語教育の充実を図るため、小中学校全学年において外国語活動を実施し、外国語の音声や基本的な表現に慣れ親しむため、ALTの派遣（7名体制）を継続実施

- ブランド推進事業 3,195千円
  - ・みぶブランド推進協議会補助金《拡大》 2,595千円
  - みぶブランド逸品づくり「大名料理」のPR活動を強化
- 商工総務事務費 1,009千円
  - ・産業基盤整備調査業務委託料《新規》 767千円
- 産業振興奨励事業 245,860千円
  - みぶ羽生田産業団地進出企業への用地取得奨励金等
- 中小企業融資制度事業【拡大】 143,155千円
  - 新規に「小規模企業者に対する融資制度」、「事業継承を支援する融資制度」を拡充、また保証金についても補助を行い、小規模企業者の経営改善等を図る
- 下稲葉地区圃場整備推進事業【拡大】 93,235千円

- ・農地整備事業（経営体育成型）町負担金 85,000千円
- ・下稲葉地区圃場整備事業事務費補助金 8,046千円
- 農業構造改革対策事業 16,899千円
  - ・地域営農パワーアップ事業補助金《新規》 10,000千円
  - 地域営農の重要な担い手である農業法人・営農集団等の経営基盤の強化と継承者（後継者）の育成を図るため、大型農業機械等の導入補助を、も単独で新たに開始する
- 中高年者就職合同面接会開催事業【新規】 80千円
  - 中高年対象の就職面接会を開催し、求職者に対する町内産業の周知を行うと共に、町内企業の雇用促進を図る
  - 栃木市との共同開催で実施

## 壬生町創生総合戦略

- 移住支援事業【新規】 2,000千円
  - 地方創生推進交付金「わくわく地方生活実現政策パッケージ」を導入し、東京圏在住者のU・Jターンを支援



## 大島優子さんから新庁舎建設事業のための寄附をいただきました

**元** AKB48のメンバーとしてセンターを務め、現在は女優として活躍している壬生町出身の大島優子さんから、新庁舎建設事業のためのご寄附をいただきました。温かいご支援に対して、心より感謝申し上げます。町民に親しまれ、災害にも強い庁舎の建設のために活用させていただきます。

大島さんは、今年1月から2月にかけて舞台『罪と罰』に出演されたところであり、町民一同、さらなるご活躍を応援しています。

壬生町も、全国のセンターとして注目されるような「まちづくり」に取り組んでまいりたいと思います。



壬生町公認キャラクター  
壬雷ちゃん

## 壬生娘町食育応援団～いなば保育園～

**2** 月5日(火)、みぶこまち 壬生娘町(会長 こいぬまれいこ 鯉沼玲子)が、いなば保育園の子どもたちに向けて食育活動を行いました。肉や魚だけでなく野菜も食べてバランスの良い食事をとることの大切さを絵本や演劇を通して伝えました。

いなば保育園の寺内園長先生から「子供たちも興味を持ってよく聞いていたので、とても勉強になったと思います。」とのコメントをいただき充実した食育活動となりました。



## 壬生町交通安全母の会から新小学1年生へ「愛の鈴」を贈呈！



**2** 月12日(火)、壬生町交通安全母の会おおがきみつえ(大垣光枝会長)から、町内各小学校に「愛の鈴」が贈呈されました。

この「愛の鈴」は、会員の皆さんが、新小学校1年生の交通安全を祈りながら、一つひとつ丁寧に作成しました。その後雄琴神社において、交通安全祈願を行ったうえ、新小学1年生に届けられました。





## 宇都宮工業高校科学技術研究部に感謝状贈呈

**壬** 生町おもちゃ博物館において、3年間で、10,000人以上が楽しんだ宇都宮工業高校科学技術研究部の「ミニ鉄道車両&ミニソーラーカー体験乗車会」の活動に感謝を込めまして、壬生町とおもちゃ博物館から、感謝状と記念品を贈呈しました。

同高科学技術研究部ならではの取組は、おもちゃ博物館に遊びに来る子ども達に夢と笑顔を与えてくれ、大好評企画となりました。もともとは、おもちゃ博物館にバイトに来ていた科学技術研究部の生徒からの話がきっかけとなり、イベントはスタートし、これまでに13回開催され、10,000人以上が楽しむイベントとなりました。

同高科学技術研究部を代表して<sup>はたけやまたくみ</sup>畠山拓巳部長は、「このイベントを通して、本当に勉強になった。後輩達にも、継続してやって欲しい。」と話していました。当館に遊びに来る子ども達は、少しお兄さんの活躍を肌で感じ、きっと、宇都宮工業高校の生徒のように、人を笑顔にさせることに魅力を感じることでしょう！

今後も開催を計画していきますので、お楽しみにお待ちください。



宇都宮工業高校科学技術研究部



ミニ鉄道&ソーラーカー体験乗車会

## 壬生町PR用オリジナル法被誕生!!



デザイン作成者 左：加藤道朗さん 右：齋藤夏菜さん



専門学校のみなさまと「ようこそ壬生町へ♪」

**宇** 都宮メディア・アーツ専門学校と連携しまして制作を進めていました「壬生町PR用オリジナル法被が完成し、2月6日（水）にお披露目式を開催しました。デザインが採用となった生徒からは、「壬生が栄えたのは、3つの川があったということを知ったのでデザインに組み込み、カッコいいデザインを意識して制作した」や「小さいときに、おもちゃ博物館に来て、壬生と言えば、おもちゃがあつて楽しいという思いから、ロボットをイメージして制作した」など、デザインの特徴や工夫したことなどを話してもらいました。応募作品は、28点あり、全ての作品で、レベルが高く、一つ一つに壬生町のことを勉強し、その特色をデザインに込めてくれました。その中でも、壬生の歴史とおもちゃ一番を感じられる2デザインが採用となり、4デザインが優秀賞となりました。

完成した全国一ユニークな壬生町オリジナル法被で、イベントや観光PRなどを盛り上げて、壬生町の魅力を発信していきます。



©終あおい

# まちトピ

## 特別敬老金

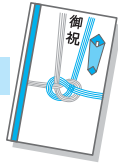

おばまさお  
**小原正夫さん**  
100歳おめでとうございます。



**小** 原正夫さんが100歳の誕生日を2月6日に迎えられたため、町長がご自宅を訪問して敬老金を手渡しし、長寿をお祝いしました。

とても若々しく、お元気そうな様子で、花束を受け取っていらっしゃいました。

小原さんは、100歳になられた現在でも、暖かい季節にはバイクにお乗りになったり、週に一度は温泉に行かれたり、ご自宅では、健康器具をお使いになって運動をしたりと、とても100歳とは思えないほどお元気でいらっしゃいます。

これからもお元気で楽しくお過ごしいただきたいと思ひます。



壬生町では、10年以上本町に暮らし、100歳を迎えられた方に、特別敬老金を贈り長寿を祝っております。平成4年から実施している事業です。

## 壬生ロータリー文庫



壬生中学校



南犬飼中学校

**壬** 生ロータリークラブ（奈良部好司会長）から、壬生中学校及び南犬飼中学校にロータリー文庫図書蔵書購入代として、10万円の寄附がありました。ロータリー文庫への図書寄贈のための寄附は、今回で4回目となり、偉人伝等の本を中心に購入いたしました。

## ときめきネットワーク設立式・交流会を開催



**壬** 生町にある福祉事業所間の連携を深め、お互い協力しながら資質の向上や仲間づくりをしていくことを目指し、7月より勉強会を実施してまいりましたが、この度、会の名称が「ときめきネットワーク」に決定し、2月15日（金）に設立式を開催しました。設立式では、地域ささえあい推進員から改めて会の趣旨が伝えられたほか、訪問看護ステーションみぶの所長より、各制度での関りについてのわかりやすい説明がありました。その後はグループごとの交流会となり、各事業所間での情報交換で盛り上がりつつあります。今後も定期的集まり、「福祉関係職員の顔の見える関係構築」や「福祉サービスの向上」に努め、安心した支援が受けられることに繋がる活動にしていきたいと考えます。

# 平成31年度の組織の見直しについて

壬生町第6次総合振興計画に掲げた「子育て・健康・壬力がキラリ 幸せ実感 住みよい“壬生町”」の実現を目指し、組織の見直しを行いました。

## 組織見直しのポイント

### (1) 子育て環境の充実を目指します

子育て支援体制の強化のため「保育係」を新設したうえで、現在の「子育て支援係」は主に学童保育や各種給付事業を担当し、「保育係」は主に保育園や認定こども園等の事業を担当します。

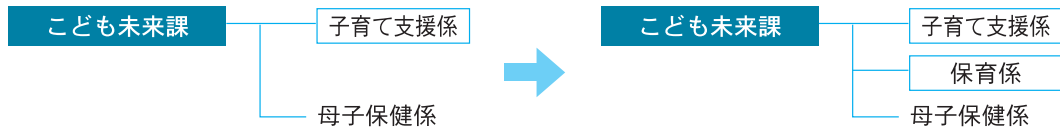

### (2) 商工業の振興及び観光の活性化を目指します

商工業一体となった政策展開を図るとともに、ブランド推進など観光事業を強化するため、係名と担当事務を変更します。

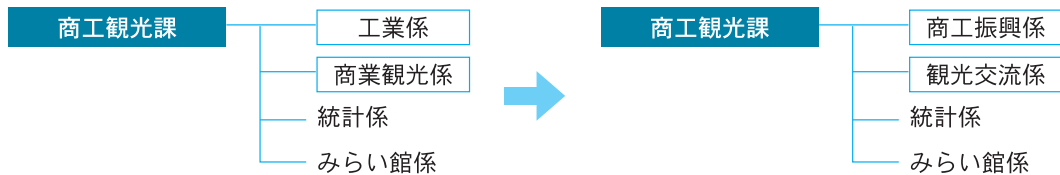

### (3) 六美町北部土地区画整理事業を支援します

六美町北部土地区画整理事業を支援するため、都市計画課内に「区画整理係」を新設します。

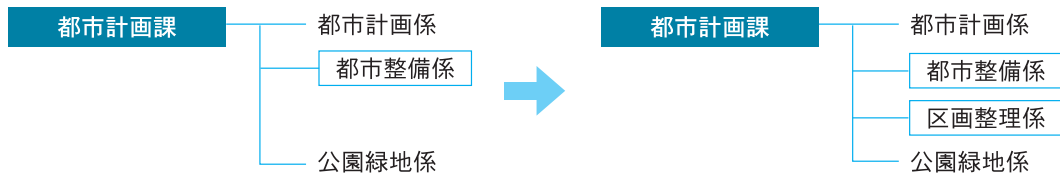

### (4) 国体に向けた組織体制を構築します

2022年に開催される第77回国民体育大会「いちご一会とちぎ国体」に向けて、スポーツ振興課内に「国体推進室」を新設します。

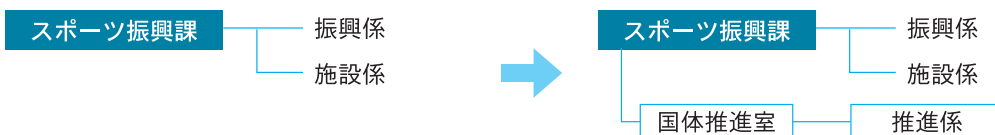

ケーブルテレビは **1ギガ**  
**ネット地域最安値に挑戦中!!**  
 目指すは **No.1**  
**なんと最安プランは 2,990円** (税込3,229円)  
※テレビサービス(エンジョイ/ドリームコース)と一緒に加入した場合のインターネットの料金です。テレビのご利用料は別途いただきます。

料金・サービスに関するお問い合わせに関しては **CATV 栃木ケーブルテレビ** (フリーコール) **0120-25-1819**

# 壬生町社会教育委員の会議が意見書を提出

町社会教育委員の会議では、町立公民館や生涯学習館が町民の幅広いニーズを把握し、学習機会を企画・提供することで、幅広い年代の地域住民がつどい・まなび・むすびあう(つながる)学習拠点や活動拠点になり、この地域住民がゆるやかにつながる力こそ、地域の活性化につながるものではないかと考えました。このような視点から町立公民館や生涯学習館における現状と課題をアンケート調査等明確にし、理想の町立公民館や生涯学習館となるための方策について意見をまとめました。そして、『地域が活性化するための公民館や生涯学習館のあり方について』幅広い年代がつどい・まなび・むすびあう(つながる)公民館として意見書を策定し、2月21日(木)に町教育委員会に提出しました。

- 【意見書】の骨子は、左記のとおりとなります。
- ・町立公民館、生涯学習館に関するアンケート調査の結果
  - ・現状と課題
  - ・地域が活性化するための公民館や生涯学習館となるための具体的方策
  - ・将来的に目指す公民館の方向性

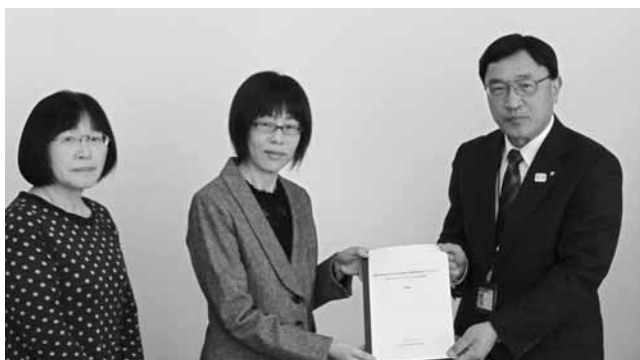

左より 副議長 高田美代子氏、議長 小島 佳苗氏、教育長 田村 幸一

## 《社会教育委員》

委嘱期間平成29年4月1日～平成31年3月31日

- ・吉田 眞樹 (よしだ まさき)
- ・山口 幸雄 (やまぐち ゆきお)
- ・大橋 渉 (おほはし わたる)
- ・山縣 博司 (やまがた ひろし)
- ・青柳 恵子 (あおやなぎ けいこ)
- ・小島 佳苗 (こじま かなほ)
- ・高田 美代子 (たかた みのり)
- ・若林 孝亨 (わかばやし きたか)
- ・田村 敏治 (たむら としぢ)
- ・島田 貞美 (しまだ けいみ)
- ・戸井 美恵子 (とらい みえこ)
- ・笠井 八重子 (かさい やえこ)
- ・外山 幸江 (とやま さいえ)
- ・松山 美由紀 (まつやま みゆき)

今月の

## 壬生論語古義抄

(49)

新しい論語素読のテキスト『壬生論語古義抄』から、章句を紹介いたします。

【八六】

子の曰く、人能く道を弘む。

道人を弘むるに非ず。

(衛霊公第十五)

先生が言われた。「人間こそが道を広めることができるのであって、道が人を広めるのではない。」

### 【みぶまるから一言】

この言葉は、人と思想のあるべき関係について述べている言葉だね。人が思想を創り出し広めるのであって、思想あつての人間ではないということを教えてくれているね。



毎週土曜日午前9時から10時まで、歴史民俗資料館で、この『壬生論語古義抄』を使った素読の教室《壬生論語古義塾》を開催しています。自由参加ですので、ぜひご参加ください。参加費は無料ですが、初回のみ300円の資料代がかかります。

## 安全と安心を提供する まごころサービス

### 鈴木自動車販売グループ

ロータスクラブ壬生車検センター

新車・中古車販売 くるま市店

オートサービス安塚給油所

サイクル&モーターショップ

鈴木自動車販売株式会社

スズキ販売壬生

スタンドスズキ

鈴木輪業

壬生町安塚1170-6

壬生町安塚793-18

壬生町安塚874-3

壬生町安塚1935

TEL:(86)0798

TEL:(86)3188

TEL:(86)0368

TEL:(86)0012

FAX:(86)0903

FAX:(86)3172

FAX:(86)0368

FAX:(86)0903

フリーダイヤル (通話料 当社負担) 0120-12-0798

壬生町へ  
ようこそ！

## ALT 外国語指導助手

町内の小中学校全学年で実施している外国語科及び外国語活動において、英語教育の充実を図るために、児童生徒が外国の文化や外国語の音声、基本的な表現に慣れ親しむことができるよう、ALTの先生を派遣しています。壬生町では、現在7名の先生が活躍しています。



トニー先生

**アンソニー ケビン・カロタ** さん

Anthony Kevin Carota  
(アメリカ出身 壬生にきて1年目)  
壬生東小学校・壬生北小学校担当

① 教育に興味があったことと、小さい頃、神奈川県に住んでいて、また日本に戻りたいと思っていたので、両方の夢がかなえられるALTの仕事を選びました。子どもたちに、アメリカのことを知ってもらい、異文化に触れてもらいたいと思っています。

### 質問事項

- ① この仕事を選んだ理由は？
- ② 仕事をしていてやりがいを感じる時は？
- ③ 最近で一番うれしかったことは？
- ④ 日本の料理で好きな食べ物は何？
- ⑤ 趣味は何？
- ⑥ 壬生町で好きな場所は？



ジェーシー先生

**ジェーシー トレンティーノ** さん

Jercee Tolentino  
(フィリピン出身 壬生にきて1年目)  
壬生小学校担当

① 子どもが大好きで、日本で教師になって教えることは、素晴らしい機会だと思って、この仕事を選びました。自分のことや母国のフィリピンのことも、子どもたちに知ってほしいと思っています。② 子どもたちが、授業を楽しんでいてくれる時、とてもやりがいを感じます。



② 子どもたちが、今まで習った英語を使って、自分に話かけてくれる時、とてもやりがいを感じます。③ 自転車に乗って帰宅途中、後ろから声をかけられ、振り返ると小学校に通っている子どもの兄弟が、車の中から手を振ってくれた時です。④ 日本の料理で一番好きなのは「鍋」です。「鍋」はすばらしいです。自分でも「鍋」を作っています。⑤ 自転車で旅をすることです。北海道から沖縄まで行ってみたいと思っています。

⑥ 壬生町で好きな場所は東雲公園で、よくジョギングをしています。たくさん木々に囲まれ、川の水は透明で、きれいです。桜が咲いたら、お花見をするのを楽しみにしています。日本にきて4年目で、前は東京の会社に勤めていました。夜のお花見はしたことがありませんが、昼間のお花見は初めてなので楽しみです。

③ ALTとして1年間、教えることができ、子どもたちが、私の授業から学んでくれたと実感したこと。すこくうれしいです。④ 日本の料理で一番好きなのは「たこ焼き」です。とってもおいしいです！⑤ 趣味はカラオケ、ダンス、映画鑑賞、料理です。得意料理はフィリピン料理のアドボ（チキンや豚を煮込んだ料理）です。



⑥ 壬生町で好きな場所はおもちやのまち。自転車で頻りに訪れています。壬生町でもまだ、行ったことがない場所があるので、いろいろな場所に行くことを2019年の目標としたいと思います。

Anthony Kevin Carota

Jercee Tolentino

24時間365日、自宅でいつでも簡単に！

# 町税等がヤフー公式アプリで納付 できるようになりました！

必要なものはヤフー  
公式アプリだけ！



- ヤフー公式アプリの「バーコード読取機能」で納付書のバーコードを読み取って納付します。
- 手数料は一切かかりません。



ヤフー公式アプリのホーム画面右下の「その他」メニュー内にある「バーコード読み取り」をタップしてカメラを起動してください。



## はじめてでも、3ステップで納付完了！

1  
払込票のバーコード  
情報を読み取る

2  
銀行口座の登録  
などを行う  
初回のみ！

3  
納付内容を確認し  
納付する

※2回目以降は、登録済みの銀行口座から納付いただけます。  
※ご利用可能な端末環境はガイドページをご確認ください。

### ●詳しい使い方はガイドページをご覧ください。

QRコードをスマホで読み取るとガイドページが表示されます。  
読み取れない場合は、インターネットブラウザで次のURLを直接ご入力  
いただくか検索してください。  
<https://money.wallet.yahoo.co.jp/rd/5ya>

Q ヤフー どこでも支払い 検索



QRコードは株式会社デンソーウェーブの登録商標で

### お知らせ

アプリをお持ちでない方はガイドページにアクセスしてダウンロードしてください。  
※ App StoreもしくはGoogle Playから「ヤフー公式」で検索してダウンロードすることもできます。  
納付の履歴は「ウォレット利用明細」にて2年間ご確認いただけます。  
※ 領収書は発行されません。(軽自動車税については納付期限内の納付に限り、車検用納税証明書が後日発送されます)  
次の納付書はヤフー公式アプリで納付することができませんのでご注意ください。

- ・ 納付期限を過ぎた納付書
- ・ 納付書にコンビニ納付用のバーコード情報が印字されていない納付書
- ・ 納付金額が訂正された納付書や、破損や汚損などでバーコード情報が読み取れない納付書
- ・ 金額が30万円を超える納付書

お問合せ 町税務課収税係 ☎0282-81-1816

# 平屋専門店

シンプルで機能的な暮らし、今平屋が人気です

ホーデリーホーム  検索

〒322-0602 栃木市西方町金井323-1

TEL:0282-25-5339

## ◎壬生町内で働きませんか。 人材を募集しております。未経験者OK

広報を見たとお気軽に連絡ください。☎0285(23)9806 担当 荒川

### 《お任せください》

皆様の暮らしを守ります

- 壬生町水道施設維持管理業務
- 壬生町清掃センター焼却設備運転管理業務

○日本下水道協会賛助会員 ○日本下水道処理施設管理業協会会員 ○東京商工会議所会員

## セントラル工業株式会社

昭和49年2月設立 維持管理業全般 43年の実績

本社：〒150-0022 東京都渋谷区恵比寿南2-1-8 恵比須OTビル6階  
栃木営業所：〒323-0807 栃木県小山市城東1-1-32-102

# 国民年金保険料 学生納付 特例制度

日本国内にお住まいの20歳～60歳までの方は、学生の場合も国民年金に加入して保険料を納付することになります。納付が困難な場合は「国民年金保険料学生納付特例」制度を申請することによって、申請年度の保険料の納付が猶予されます。(本人所得審査あり)

申請を行わず、保険料が未納のままになっていると、65歳から受給する老齢基礎年金の受給額が減額になるだけでなく、病気や不慮の事故等にあわれてしまった場合の、障害基礎年金や遺族基礎年金等を受けることができなくなることもあります。

「納付」「学生納付特例」「未納」は右のように違います。

		納 付	学生納付特例	未 納
障害基礎年金 遺族基礎年金	受給資格期間	○	○	×
	老齢基礎年金	○	○	×
	年金額に反映	○	×	×

※学生納付特例を受けた期間は、将来受ける老齢年金の受給資格期間に算入されますが、年金額には反映されません。しかし、受けた期間から10年以内であれば申請により追納し、納付期間とすることができます。(追納は3年度目から保険料に加算金が付いてきます。)

※障害・遺族基礎年金を受給するためには一定の受給要件があります。

申請場所…………… 住民課国保年金係・稲葉出張所・南犬飼出張所

必要な物…………… 年金手帳・印鑑・学生証(在学証明書等)

(退職し、4月から学生になった場合には離職票等)

学生証は、有効期限が入っている場合、2020年3月以降となっているかご確認ください。

同じ世帯の方による代理申請の場合は、来庁者の本人確認のできるものもお持ちください。



○申請は年度毎(4月～翌年3月)に必要です。

○保険料が納付済の月を除き、2年1か月前までさかのぼって申請することができます。

## 平成31年度 国民年金保険料 (平成31年4月～) 月額16,410円

(部分の受付は終了しました)

納付形式	現金納付	口座振替	納付期限(口座振替日)
毎月納付 (月額16,410円×12ヶ月)	年間196,920円	年間196,920円(※)	各月の翌月末日 (休日の場合、直近翌営業日)
2年分の前納 (4月～翌々年3月分)	380,880円 (14,520円割引)	379,640円 (15,760円割引)	2019年5月7日
1年分の前納 (4月～翌年3月分)	193,420円 (3,500円割引)	192,790円 (4,130円割引)	2019年5月7日
半年分の前納 (4月～9月分)	97,660円 (800円割引)	97,340円 (1,120円割引)	2019年5月7日 (4月～9月分)
(10月～翌年3月分)	97,660円 (800円割引)	97,340円 (1,120円割引)	2019年10月31日 (10月～翌年3月分)

※当月末振替(早割)にすることで、50円割引になります。……………月額16,360円

口座振替は、振替日の2ヶ月前までに手続きが必要です。

# 保険料納付 免除開始

## 国民年金加入者が出産するとき

(平成31年4月1日から)

国民年金第1号被保険者が出産する場合に、出産予定月の前月（多胎妊娠の場合には出産予定月の前3か月目）から出産予定月の翌々月までの各月分の国民年金保険料の納付が全額免除されます。出産とは、妊娠85日（13週目）以上の出産をいい、死産・流産・早産を含みます。

保険料納付が免除された月は、保険料納付済期間に算入され、老齢基礎年金の額を計算する際に1月の納付済期間とされます。

**対象者** 「国民年金第1号被保険者」で出産日が平成31年2月1日以降の方

**届出期間** 出産予定日の6か月前から届出可能  
※ただし、届出ができるのは、平成31年4月1日からです。

### 届出に必要なもの

- ・年金手帳・印鑑
  - ・母子健康手帳等出産（予定）日がわかるもの
  - ・届出される方のマイナンバーカード又は通知カード
  - ・本人確認ができる書類（運転免許証・マイナンバーカード・在留カード等）
- ※死産等の場合は、事前に住民課国保年金係までお問い合わせください。

**提出先** 町住民課国保年金係又は稲葉・南犬飼出張所

**問合せ先**

ねんきんダイヤル	☎0570-05-1165
栃木年金事務所	☎22-6074
町住民課国保年金係	☎81-1827



## 年金を受けている方が所在不明になったときは

### お届けが必要です

#### 1月以上所在不明になったとき

- ★年金を受けている方の所在が1月以上明らかでないときは、その世帯の世帯員の方は所在不明についての届出を速やかに行う必要があります。提出先はお近くの年金事務所です。
- ★お届けいただいた後、受給権者ご本人の健在を確認し、所在が不明な場合は、年金の支払いが一時止まります。
- ★年金の支払いが止まっている方の所在が明らかになったときは、年金のお受け取りを再開するための手続きが必要になります。お近くの年金事務所までご連絡をお願いします。



お問合せは、《ねんきんダイヤル》または年金事務所へ

ねんきんダイヤル ☎0570-05-1165  
栃木年金事務所 ☎0282-22-4131

**受付時間** 月 曜 日 午前8:30～午後7:00 月曜日が祝日の場合、翌日が午後7時まで  
火～金曜日 午前8:30～午後5:15 祝日・第2土曜日、12/29～1/3を除く  
第2土曜日 午前9:30～午後4:00

お問合せの際には、基礎年金番号が分かるものをご用意ください。



# 国民健康保険に 加入されている方へ

## 平成31年度も所得が少ない世帯への 軽減制度が拡充されます。

世帯主の方(世帯主の方が加入者でない場合も含む)及びその世帯の国民健康保険加入者の所得の合計額が次の基準以下の世帯については、「均等割額」と「平等割額」が軽減されます。平成31年度も5割、2割軽減対象となる所得金額を引き上げ、軽減対象世帯が拡充されます。この軽減を受けるには前年分の所得を申告していることが必要です。

軽減割合	判定区分	
	改正前	改正後
7割軽減	世帯主の方及び加入者全員の所得の合計が、33万円以下である場合	変更なし
5割軽減	世帯主の方及び加入者全員の所得の合計が、33万円+27万円5千円×(加入者数)以下である場合	世帯主の方及び加入者全員の所得の合計が、33万円+28万円×(加入者数)以下である場合
2割軽減	世帯主の方及び加入者全員の所得の合計が、33万円+50万円×(加入者数)以下である場合	世帯主の方及び加入者全員の所得の合計が、33万円+51万円×(加入者数)以下である場合

## 平成31年度より社会保険等の被用者保険の被扶養者だった方の 国民健康保険税の減免期間が一部見直されます。

社会保険等の被用者保険の被保険者が、75歳年齢到達で後期高齢者医療保険制度に移行することに伴い、その被扶養者から国民健康の被保険者に切り替わることとなる65歳以上の方(旧被扶養者)については、現在、国保税を軽減する措置が講じられております。

平成31年4月より、この減免のうち均等割と平等割を対象とした分については、減免の開始日である国保加入日が属する月より2年間を期間の上限とする制度改正が行われます。保険制度の持続性を高めるために必要な改正となりますので、対象となる方におかれましては、皆様のご理解ご協力をお願いいたします。

	減免内容	
	改正前	改正後(平成31年4月以降)
所得割	全額減免	変更なし
資産割	全額減免	変更なし
均等割	5割軽減	5割軽減 ※加入日より2年間
平等割	5割軽減(旧被扶養者のみの世帯の場合)	5割軽減(旧被扶養者のみの世帯の場合) ※加入日より2年間

### 【減免期間の例】

加入日	課税年度	減免期間					
		平成28年度 (2016年度)	平成29年度 (2017年度)	平成30年度 (2018年度)	平成31年度 (2019年度)	平成32年度 (2020年度)	平成33年度 (2021年度)
H31.4.1時点で加入から2年を超えている場合 例:H28.9.20加入の場合		▶ 減免期間					
H31年度中に加入から2年となる場合 例:H29.10.15加入の場合			▶ 減免期間				
H31年度に加入した場合 例:H31.7.8加入の場合					▶ 減免期間		

※旧被扶養者とは、国保の被保険者のうち次の①～③のいずれにも該当する方を言います。

- ① 国保に加入した日で65歳以上の方。
- ② 国保に加入した日の前日まで社会保険等の被用者保険の被扶養者であった方。
- ③ ①及び②に該当する方を扶養にしていた被用者保険の被保険者の方が、①及び②に該当する方の国保加入日と同日に75歳になって後期高齢者医療保険に加入した場合。

※旧被扶養者の減免を受けるには、世帯主の方からの申請が必要になります。国保加入手続きの際には、税務課での減免申請もお願いいたします。

【問合せ】 税務課諸税係 ☎81-1879

# 人間ドック・脳ドック検診費用助成金申込受付について

国民健康保険および後期高齢者医療にご加入の方に対して、当町指定の検診機関で行う人間ドック検診及び脳ドック検診への助成を行います。ご希望の方は下記のとおり申請してください。

## 申請方法

国民健康保険ご加入の方は「壬生町国民健康保険ドック検診助成金交付申請書」、後期高齢者医療ご加入の方は「壬生町後期高齢者医療ドック検診助成金交付申請書」に記入・押印のうえ、下記の受付場所に提出いただくか、郵送にて壬生町役場住民課国保年金係（〒321-0292 壬生町通町12-22）までお送りください。

※各申請書は下記受付場所に用意いたします。また公式ウェブサイトにも掲載いたします。

## 受付場所

町住民課国保年金係、稲葉出張所、南犬飼出張所

## 持ち物

- ・「国民健康保険被保険者証」または「後期高齢者医療被保険者証」
- ・印鑑
- ・申請書（既に記入済みの申請書をお持ちの方）

## 受付期間

5月10日（金）（※郵送の場合は必着）

※先着順ではありません。また、4月中旬頃までは窓口が大変混み合うことが予想されますので、ご了承ください。

※受付期間終了後は、定員に満たない場合のみ随時お受けいたしますので、役場住民課国保年金係までお電話にてお問い合わせください。

※国民健康保険ご加入の方で昭和19年5月27日～昭和20年3月31日生まれの方へ

75歳になられますと後期高齢者医療へと保険が変わりますので、75歳の誕生日以降に受診される方は、「壬生町後期高齢者医療ドック検診助成金交付申請書」で申請してください。（国民健康保険の申請書で申請された場合、75歳になると助成が受けられなくなります）

## 定員

	国民健康保険	後期高齢者医療
人間ドック（1泊2日）	60人	20人
人間ドック（日帰り）	185人	30人
脳ドック	80人	30人

※定員を超えた場合は、抽選とさせていただきます。※それぞれの割り当て人数は予定であり、申込状況によって変動することがあります。

## 助成金額

人間ドック（1泊2日）	30,000円
人間ドック（日帰り）	20,000円
脳ドック	20,000円

## 助成対象者

検診日に以下のすべての項目に該当する方

### 国民健康保険

- ① 壬生町国民健康保険の被保険者
- ② 年齢35歳以上
- ③ 世帯の壬生町国民健康保険税に未納がないこと
- ④ 今年度に町が行う特定健診を受診していないこと（ドック検診には特定健診の内容が含まれています）
- ⑤ 脳ドック助成については、昨年度の脳ドック助成を受けていないこと

### 後期高齢者医療

- ① 壬生町に住所のある栃木県後期高齢者医療の被保険者
- ② 後期高齢者医療保険料の未納がないこと
- ③ 今年度に町が行う特定健診もしくは後期高齢者健診を受診していないこと（ドック検診にはこれらの健診の内容が含まれています）
- ④ 今年度の壬生町国民健康保険ドック検診助成を受けていないこと
- ⑤ 脳ドック助成については、昨年度の脳ドック助成を受けていないこと

## 対象医療機関

### 人間ドック（1泊2日）

獨協医科大学病院

### 人間ドック（日帰り）

自治医科大学健診センター 石橋総合病院  
 小金井中央病院 福井セントラルクリニック  
 栃木県保健衛生事業団 宇都宮記念病院総合健診センター  
 関湊記念会クリニック 済生会宇都宮病院  
 鷺谷病院

### 脳ドック

獨協医科大学病院 宇都宮セントラルクリニック  
 鷺谷病院

## 受付後の流れ

申請した方には、助成決定または抽選もれの通知をお送りいたします。助成が決定した方は、ご自身で直接対象医療機関に予約してください。受診の際には、助成決定通知とともにお送りする「**検診券**」と「**国民健康保険被保険者証**」または「**後期高齢者医療被保険者証**」を必ずお持ちください。

※受診日時時点で加入している健康保険が変わっていた場合、助成は受けられませんのでご注意ください。

## 受診期間

平成31年5月27日～平成32年3月31日まで（この期間外の受診は助成対象外となりますので、ご注意ください。）

### ※注意事項

- 助成は年度内1回限りで人間ドックか脳ドックのいずれか一方のみとなります。
- 対象医療機関以外で受診された場合は助成を受けることができません。
- 受付は事前申請のみとなります。受診後に助成申請をすることはできません。



# 高齢者肺炎球菌予防接種について



## 接種対象者

- ・ 壬生町に住民登録があり、次のいずれかに該当する方  
いずれも、過去に成人用肺炎球菌ワクチン（ポリサッカライド）の接種を受けたことのある方は対象となりません。

### ○予防接種法に基づく定期接種

- 1 平成31年度に65歳、70歳、75歳、80歳、85歳、90歳、95歳となる方、100歳以上の方

#### 【平成31年度に各年齢となる者】

	対象年月
65歳	昭和29年4月2日～昭和30年4月1日生
70歳	昭和24年4月2日～昭和25年4月1日生
75歳	昭和19年4月2日～昭和20年4月1日生
80歳	昭和14年4月2日～昭和15年4月1日生
85歳	昭和9年4月2日～昭和10年4月1日生
90歳	昭和4年4月2日～昭和5年4月1日生
95歳	大正13年4月2日～大正14年4月1日生
100歳以上の方	大正9年4月1日以前にお生まれの方

- 2 接種日時点で60歳以上65歳未満の者であって、心臓、じん臓、呼吸器、ヒト免疫不全ウイルスによる免疫機能に身体障害1級相当の障害のある方
  - \* 対象年齢になる方には、H31年4月初旬までに個別に通知いたします。
  - \* 接種料金から、5,500円を差し引いた額を窓口でお支払いください。  
受診時に医療機関へ直接お支払いください。
  - \* 1度接種したことのある方は、受けることはできません。

## 接種時期

平成31年4月1日～平成32(2020)年3月31日

## 接種方法

個別接種方式により、各医療機関の定める日程で行います。  
申し込みは、直接医療機関へお願いします。

## 医療機関

\* 町内医療機関は別紙のとおり。県内医療機関の相互乗り入れにより、町外の医療機関でも接種できます。

## 問合せ

健康福祉課健康増進係 ☎(81)1885

### ※町内医療機関一覧表

医療機関名	所在地	電話番号	医療機関名	所在地	電話番号
松本内科医院	中央町6-37	82-2002	かとう小児科	落合3-7-30	82-7576
おもちゃのまち内科クリニック	幸町2-11-2	86-1517	福井セントラルクリニック	おもちゃのまち2-4-8	86-6624
佐藤医院	安塚1944-1	86-0123	小倉医院	通町10-5	82-0057
前原医院	中央町3-21	82-0141	大久保クリニック	落合3-4-7	81-0880
島田医院	安塚2008-1	86-0011	武田整形外科	幸町1-15-4	86-1573
木村婦人科	壬生甲2349	82-6136	壬生東診療所	藤井1285-14	82-5800
陣内医院	本丸1-7-10	82-0242	はしもとクリニック	駅東町5-6	21-7300
大橋内科クリニック	福和田1003-1	82-8522	多島外科胃腸科	壬生甲3072-1	82-7500
グリーンクリニック	緑町3-9-15	86-3966	にしやま内科クリニック	安塚765-15	86-6000
荒川内科クリニック	安塚1184-10	86-0501	高橋とおるクリニック	寿町5-3	25-5881
小林内科クリニック	安塚793-1	86-8039	あかりこどもクリニック	大師町38-4	81-0001
石田消化器科・内科クリニック	壬生丁259-7	82-7877			

\* 町外医療機関でも委託契約を締結している場合があります。契約医療機関以外で接種される場合は、予防接種を受ける前に町健康増進係にお問合せください。

【問合せ】 町健康福祉課健康増進係 ☎0282(81)1885



昭和56年5月以前に建てられた木造住宅にお住まいの皆様へ

# 耐震補助金のお知らせです



昭和56年(1981年)5月以前に建てられた住宅は、旧耐震基準で設計されているため、地震の際に倒壊する危険性が高いとされています。

そのため町では、これらの住宅の耐震化を支援するため、耐震診断、耐震改修、耐震建替えに対する補助事業を実施しています。

また、平成31年度からの新たな拡充点として、補強計画策定込みの改修工事又は、建替工事を行った場合、最大100万円の補助金が交付されます。

※補助制度をご利用の際は、申請手続きが必要になります。また詳しい補助の要件等もございますので、事前に町都市計画課へお問い合わせください。

## まずは耐震診断を受けてみましょう

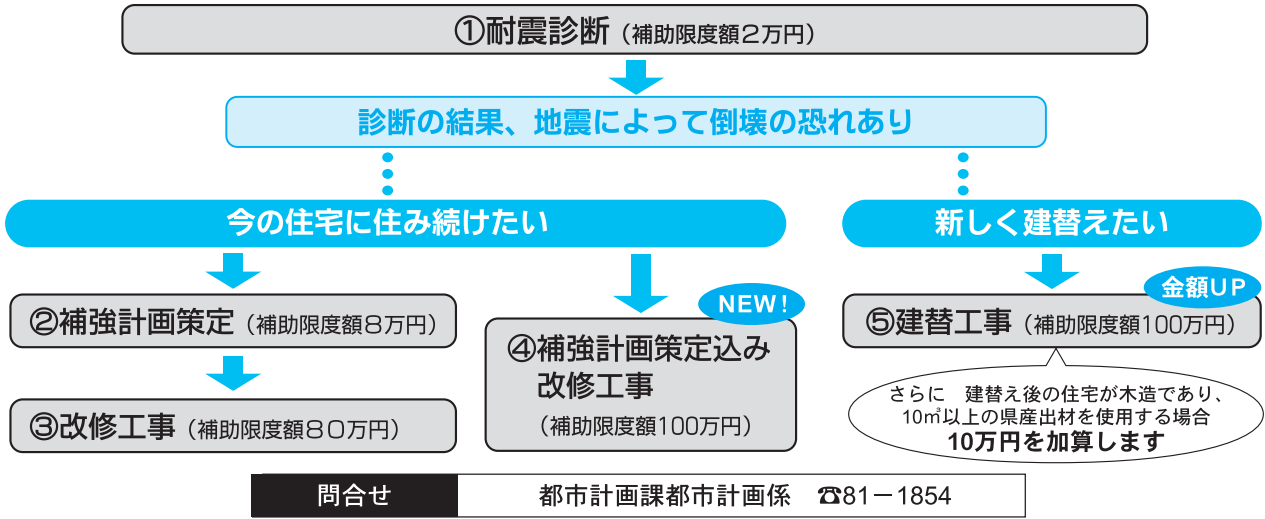

## 壬生町第6次総合振興計画基本構想の改訂を行いました

壬生町第6次総合振興計画基本構想は、平成28年度からの10年間で壬生町が目指す将来都市像とまちづくりの基本姿勢、土地利用構想などを定めたものです。

この度、新庁舎を総合運動場CDグラウンドに移設するにあたり、公共施設の配置の考え方が変わることから、基本構想内の土地利用構想について改訂を行いました。

「改訂版壬生町第6次総合振興計画基本構想」は、町公式ウェブサイトに掲載しています。詳細については、町総合政策課へお問合せください。

改訂箇所一部抜粋

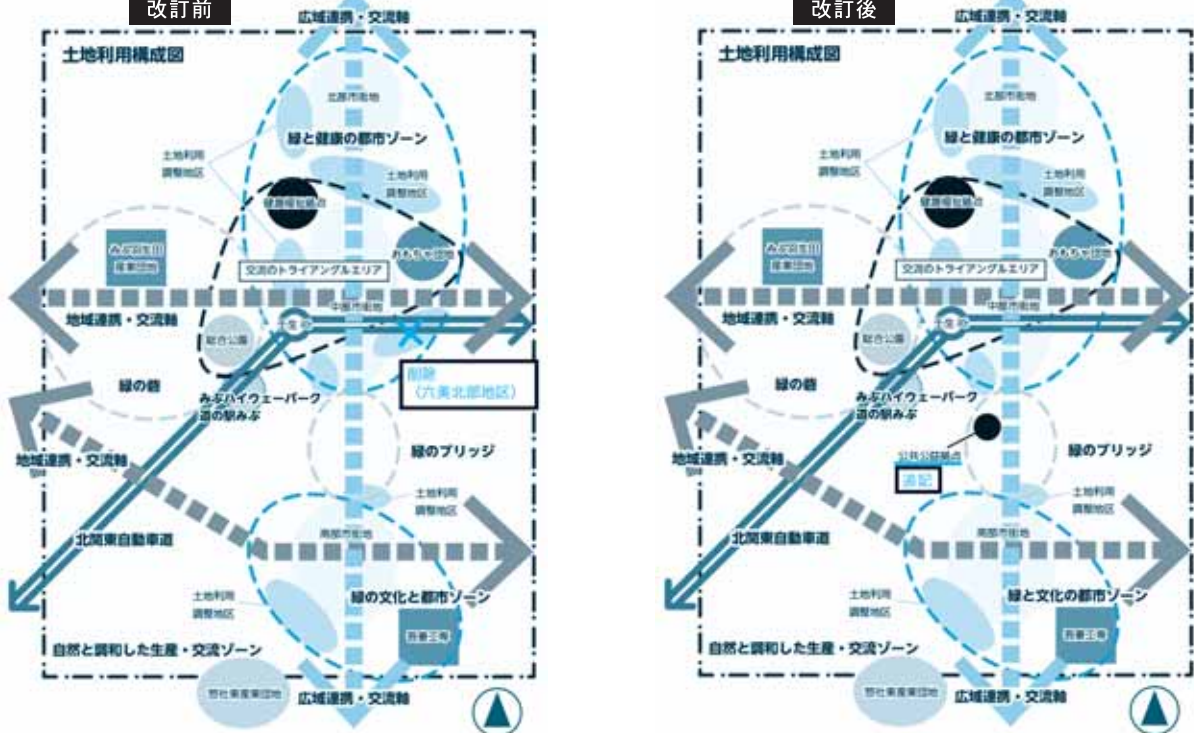

問合せ

総合政策課企画調整係 ☎81-1812



おもちゃ博物館は  
新しい時代をつくる  
子どもたちを応援します!

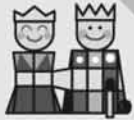

ありがとう平成! こんにちは新元号!

ゴールデンウィーク10日間

4/27  
5/6



# こども 入館無料



※安全管理上、小学6年生までのお子様は保護者同伴でご入館ください。



## おえかきトミカ工房



おえかき台紙に好きな絵を描いて  
自分だけのトミカを作ろう!

時間 9:30~15:30

定員 各日先着100名様

※お1人様1回限り

価格 600円(税込)



© TOMY 「トミカ」は株式会社タカラトミーの登録商標です。  
※画像はイメージです。

## あなただけの オリジナル ジェルキャンドルをつくろう!

ガラスに色のついた砂を入れて、石・貝などの  
パーツ(有料オプションでガラス細工有り)  
をのせて作るキャンドルです。

時間 9:30~15:30

所要時間 約1時間

価格 1,100円~(税込)



※画像はイメージです。



## 壬生町おもちゃ博物館

〒321-0211 栃木県壬生町国谷2300 9:30~16:30  
入館料 おとな 600円 子ども(4歳~中学生) 300円 3才以下無料  
☎ 0282-86-7111 月曜休館(2019年4月27日~5月6日は無休)

※プログラム・イベント等については、主催者の都合により一部変更、または中止になる場合がございますので、あらかじめご了承ください。



## リトミック 1歳児コース・2歳児コース

講師 リトミック研究センター栃木支局 顧問  
加藤 玲子 先生

おかあさんと一緒に、リズムの流れや音を通して、豊かな心を育てる心身の調和を目指した人間教育です。ごあいさつ・お返事・手合わせ・絵カード・まねっこメロディー・ダンス等

曜日	日付
水	5/15・5/29・6/19・7/10・7/24・ 8/21・9/11・9/25 (合同)
募集定員	各コース20組
会場	生涯学習館 講堂
教材費	2,000円 (講座初日に集金、おつりのないようお願いします)
持参品	のり、ハサミ、クレヨン
託児	託児をご希望の方は申し込み時に申請してください。(尚、人数制限があります。途中からの申込みはできません。)
<b>1歳児コース</b>	
対象	H29年4月2日～H30年4月1日生まれ
時間	10:00～10:50
<b>2歳児コース</b>	
対象	H28年4月2日～H29年4月1日生まれ
時間	11:00～11:50

## 生涯学習館

休館日：月曜日、祝日

◎申込みは、**4月21日(日)午後1:30～**  
生涯学習館 講堂で受付いたします。

※壬生町にお住まいの方または、お勤めの方が対象です。  
※各講座とも、募集定員になり次第、受付を締め切ります。  
※電話での申込みはできません。  
※車でお越しの際は、北側駐車場をご利用ください。

## 外国人のための日本語公開講座

講師 県国際交流協会ボランティア

町内に生活している外国出身者の方が、日本語学習を通して日本の生活習慣などを学び、地域の方とのよりよい交流ができるように講座を開講します。

曜日	日付
日	4/14・5/12・6/9・7/21・ 8/18・9/8
時間	10:00～12:00
募集定員	10名
会場	生涯学習館 会議室
教材費	1回100円
持参品	筆記用具 ノート



## パソコン無料開放

★開放日：4/14・5/12・6/2・7/7・9/1 (日曜日)

★利用時間：9:00～12:00 (生涯学習館に当日来館してください。)

無料でミニミニ講座を開講いたします。

パソコンで簡単にできることがたくさんあります。どなたでも(小学生～)申込みなしで参加できます。和気あいあいとした雰囲気の中で楽しんでみませんか？

- ・ITボランティアいるかの会がお手伝いいたします。職場では聞きづらい事、お気軽にご質問ください。
- ・初心者の方で、どんな簡単な質問にもお答えいたします。
- ・インターネットが利用可能です。
- ・ファイルをお持ち帰りの方は、USBメモリーまたは、記録できるCDなどをご持参下さい。

### ミニミニ講座内容

4月14日 お知らせ、チラシ作成 (閲覧板等)

5月12日 自分だけのカレンダー作り

6月2日 エクセルで住所録作成

7月7日 親子で楽しい「パソコンを使ってクラフト作成」(小学3年生以下は必ず親子で)

9月1日 インターネットメールの方法 (写真のデータがあったら持参くださいUSB又はCD)



・講座に参加しないでフリーでパソコンを利用しに来て大丈夫です。



# 生涯学習館 子育て支援ネットワーク事業

## 壬生町子育て支援グループ「ポケット」

子どもたちを  
楽しく  
遊ばせながら

子育てでイライラしていませんか？ 一人で悩んでいませんか？  
子育ての先輩ママやお友達とおしゃべりをして悩みも解消！  
子育ての情報もキャッチ！楽しい子育てをしましょう！！



親子ふれあいサロン			
回	日付	曜日	内 容
1	4/12	金	ダンボールで遊ぼう
2	5/10		春です！ 粘土で作る母の日のお花 (要予約 500円)
3	6/14		パリコレ ヘアドレッサーによる 子供とママの簡単ヘア
4	7/12		笑いヨガ
5	8/23		夏祭り (合同) 《会場：講堂》
6	9/13		牛乳パックで作って遊ぼう
時 間		10：00～11：30	
対 象		未就園児と保護者	
会 場		生涯学習館 日本間	
参 加 費		無料 (飲み物は、各自ご持参ください)	
問 合 せ		☎82-2987 (高田) ☎82-0983 (岡本)	

すくすく広場			
回	日付	曜日	内 容
1	5/23	木	おもちゃで遊ぼう
2	6/27	木	一緒に作ろう！ 手軽に作れる チョコレート菓子
3	7/25	木	本物のスイカ割り
4	8/23	金	夏祭り (生涯学習館にて合同の企画です)
5	9/26	木	シャボン玉 飛ばそう♪
時 間		10：00～11：30	
対 象		未就園児と保護者	
会 場		南犬飼地区公民館 日本間	
参 加 費		無料 (飲み物は、各自ご持参ください)	
問 合 せ		☎82-2987 (高田) ☎82-0983 (岡本)	

## 子育て支援の「ポケットカフェ」

ホッとひといきお茶をしながらおしゃべりしませんか？

- 毎月 第1,2,3 木曜日 10：00～14：00
- 会場：南犬飼地区公民館 分館
- 問合せ先 ☎82-2987 (高田) ☎82-0983 (岡本)



## ポケットファンタジー

「ポケット」がお贈りする  
楽しい音楽と絵本の世界

- 日6月20日(木) 10：30～ ディズニーの世界へようこそ！
- 会場：南犬飼地区公民館 分館
- 問合せ先 ☎82-2987 (高田) ☎82-0983 (岡本)



- 主催：壬生町子育て支援グループ「ポケット」  
(壬生町教育委員会 委託事業)

## 俳句教室

現代俳句協会理事・栃木県現代俳句協会会長  
和田 浩一 先生

某バラエティTV番組から現在ブームとなっている俳句は、生涯楽しめる文芸です。この講座で、俳句づくりを学ぶことで、よき俳句仲間とともに今まで以上にいきいきと生きる時間が共有できると思います。

俳句の初歩的な技術から楽しい俳句会へとやさしくお導きいたします。

回	日付	曜日	内 容
1	5/18	土	俳句ってなあに（はじめに）
2	6/8		あなたも詩人
3	6/29		俳句でいきいき
4	7/20		俳句で仲間を
5	8/10		俳句会へどうぞ
6	8/31		俳句の花が咲く
☆時 間			13：30～15：30
☆募集人員			15名
☆会 場			城址公園ホール（学習室）
☆教 材 費			希望者には「歳時記」を実費（2000円程度）で販売（第1回目：5/18）
☆持 参 品			筆記用具

## ウクレレ教室

ギター・ウクレレ講師 渡邊 洋邦 先生

この講座では、ウクレレが初めての方にもわかりやすく基本的な演奏の仕方を基礎から（音楽の基礎を含め）練習していきます。

簡単な音譜の読み方からリズムの取り方など、ウクレレはメロディーからコードまで（ソロまで）を一緒に楽しんで練習していきたいと思います。水曜の夜と日曜の午後の開講ですので、お仕事をお持ちの方も奮ってご参加ください。

なお、都合により日程が変更になる場合がありますのでご了承ください。

回	日付	曜日	内 容
1	5/26	日	ウクレレを弾いてみよう & かんたんな音符の読み、リズムたたき 基礎① 13:30～15:30
2	6/5	水	ウクレレを弾いてみよう & かんたんな音符の読み、リズムたたき 基礎② 19:00～21:00
3	6/23	日	メロディーで曲を弾いてみよう① 13:30～15:30
4	7/10	水	メロディーで曲を弾いてみよう② 19:00～21:00
5	7/24	水	コードで曲を弾いてみよう① 19:00～21:00
6	8/7	水	コードで曲を弾いてみよう② 19:00～21:00
7	8/25	日	これまでの復習&ウクレレソロとは？ 17:00～19:00
8	9/8	日	まとめとミニ発表会 17:00～19:00
☆募集人員			15名
☆会 場			城址公園ホール(中会議室)
☆教 材 費			希望者にテキスト（2冊）を販売 ※申込時にテキスト2冊代金3240円を集金 ①「これからはじめる!!ウクレレ入門」出版：ドレミ楽譜¥1944 ②「みんなだいすき！リズムのほん1」出版：学研¥1296
☆持 参 品			・ウクレレ（コンサート、ソプラノまたはテナーサイズ） ・テキスト（2冊） ・チューナー（クリップタイプ） ・譜面台 ・筆記用具

## 城址公園ホール

休館：月曜日、火曜日午前、祝日

◎申込みは、4月21日（日）午前9時より城址公園ホールの中ホールにて受付いたします。

※各講座とも、募集定員になり次第、受付を締め切ります。代理の方による申込みもできませんが、来館された方の申込みを優先いたします。

※電話による申込みはできません。

※教材費の支払いは、おつりのないようお願いいたします。

※申込者数が少ない場合、講座が中止になる場合がございます。

## 古典講座「雨月物語③」

國學院大學栃木短期大学・日本文化学科教授  
田中 憲二 先生

18世紀中期に始まった「読本」というジャンルに属し、妖しげな魅力をもつ5巻9編の短編怪奇小説からなる上田秋成の「雨月物語」を鑑賞します。内容の解説を聴きながら、近世文学の特色である物語のおもしろさを必ず味わっていただけます。本年度は9編のうち「巻之三」の「仏法僧」と「吉備津の釜」の2編を読み進めます。

なお、昨年度受講していなくても、今回から受講することができます。

回	日付	曜日	内 容
1	5/16	木	仏法僧
2	6/13		
3	7/11		
4	8/8		
5	9/19		吉備津の釜
6	10/3		
7	11/14		
8	12/5		
9	1/16		
10	2/13		
☆時 間			14：00～15：30
☆募集人員			30人
☆会 場			城址公園ホール（学習室）
☆教 材 費			使用テキスト（野田壽雄編「要注雨月物語」武蔵野書院 税込864円）を各自で準備
☆持 参 品			・テキスト・筆記用具
☆そ の 他			都合により講座の日程等が変更になる場合があります。



# 城址公園ホール

## 石粉粘土による小物づくり

粘土人形講師 中村 秀子 先生

今話題となっている、作って楽しく飾ってかわいい石粉粘土の講座です。

石粉粘土とは、石を粉にしさらに粘土状にしたもので、紙粘土に比べ密度が濃く、表面が滑らかで見た目がよいという特徴があります。その石粉粘土を使い、自分好みのブローチやペンダントヘッドなどの小物をつくってみませんか？

回	日付	曜日	内 容
1	5/15	水	デザイン・型紙作り
2	5/29		作成・造形
3	6/19		作成・造形
4	7/3		色付け
5	7/17		色付け
6	8/7		ラッカー仕上げ
☆時 間			13:30～15:30
☆募集人員			10名
☆会 場			城址公園ホール(実技実習室)
☆教 材 費			無料
☆持 参 品			<ul style="list-style-type: none"> <li>・石粉粘土(マイネッタ350g 600円)</li> <li>・アクリル絵具(赤・青・黄・白・黒)</li> <li>※水彩絵具可</li> <li>・絵具筆</li> <li>・粘土板、のし棒、へらセット、ビニール袋</li> <li>・ブローチピン</li> </ul>

## 笑いヨガ & めい想

ラフターヨガインターナショナルユニバーシティ認定  
笑いヨガティーチャー・ラフターアドバイザー

高岩 初枝 先生

笑うことで、脳が刺激を受け薬成分が分泌されて、学力向上や癌・糖尿病・認知症予防が期待されることが知られるようになりました。

「笑いヨガ」はヨガの呼吸法・笑いの体操・めい想によって「自然な笑い」以上に心・体・脳を元気にする新しい「健康法」です。この講座では「笑いヨガ」の習慣がしっかりと身につくように指導します。

なお、「笑いヨガ」は腹筋を使うため、妊婦及び医師から運動を止められている方はご遠慮ください。

回	日付	曜日	内 容
1	5/16	木	笑いヨガ & めい想
2	5/30		
3	6/13		
4	6/27		
5	7/11		
6	7/25		
☆時 間			9:30～11:30
☆募集人員			20名
☆会 場			城址公園ホール(中会議室) ただし、5/16のみ日本間で実施
☆教 材 費			無料
☆持 参 品			<ul style="list-style-type: none"> <li>・飲み水・汗ふきタオル</li> <li>・動きやすい服装&amp;靴</li> </ul>

## かわいい「あみぐるみ」づくり

日本編物文化協会認定かぎ針編み講師

須藤 彰子 先生

この講座では、「ほっこり柴犬(高さ16cm×幅10cm)」と「ハーちゃんうさぎ(高さ22cm×幅12cm)」の2つの作品づくりに取り組んで、あみぐるみの基礎を身につけてもらいます。

かぎ針編みを進めているときの「めい想」に近い「幸福感」、また、規律正しい編み目のかわいい作品が完成したときの「達成感」を、是非体験していただきたいと思います。

材料

- ・ほっこり柴犬(1800円税込)
- かぎ針5号・毛糸とじ針・はさみ・手芸用綿40g
- ・ハーちゃんうさぎ(1050円税込)
- かぎ針7号・毛糸とじ針・はさみ・手芸用綿19g

回	日付	曜日	内 容
1	5/29	水	ほっこり柴犬作り①
2	6/12		ほっこり柴犬作り②
3	6/26		ほっこり柴犬作り③
4	7/17		ハーちゃんうさぎ作り①
5	7/31		ハーちゃんうさぎ作り②
☆時 間			10:00～12:00
☆募集人員			20名
☆会 場			城址公園ホール(学習室)
☆教 材 費			3000円(柴犬1800円+うさぎ1050円+手芸用綿150円) ※申込時に集金する
☆持 参 品			<ul style="list-style-type: none"> <li>・かぎ針5号/7号</li> <li>・毛糸とじ針</li> <li>・はさみ</li> </ul>

## 初級向け将棋講座

日本将棋連盟栃木県中支部

アマ三段 東畑 直希 先生

この講座は、将棋の基本的なルールや駒の動かし方、戦法などを学びます。毎回、受講者同士の対局の時間を設け、実戦を通して学んだことを身につけてもらいます。

近年、若手棋士の活躍により注目を浴びている将棋です。昨年同様、この機会に挑戦したりステップアップしたりしてみませんか？

回	日付	曜日	内 容
1	5/11	土	基本ルールと駒の動き①
2	5/25		基本ルールと駒の動き②
3	6/8		玉の詰まし方①
4	6/22		玉の詰まし方②
5	7/13		攻め方・守り方
6	7/27		駒の使い方
7	8/24		囲いや戦法について
8	9/28		これまで学んだことを生かした対局
☆時 間			10:00～12:00
☆募集人員			10名 ※ただし、小学生以上
☆会 場			城址公園ホール(学習室)
☆教 材 費			無料
☆持 参 品			筆記用具

# 城址公園ホール

## 壬生と論語

二松学舎大学 文学部 講師 寺内 進 先生  
 壬生町は、江戸時代より壬生藩主「鳥居忠英公」が武士やその子どもの教育を目的とした県内最古の藩校「学習館」の前身である学問所を開学し、「論語教育」に取り組んできた歴史があります。そして現在、小中学生を中心に「論語のまちづくり」を推進しているところです。  
 本講座では、壬生独自に編集した「壬生論語古義抄」を使って、壬生町ならではの論語について学びます。  
 来年に実施される「全国藩校サミット壬生大会」に先駆けて、今年11月にプレ大会が予定されていますので、町民の皆さんの多数のご参加をお待ちしています。

回	日付	曜日	内 容
1	6/13	木	・壬生と論語の関わり
2	7/11		・壬生の小学生必修18章句の素読と学習
3	8/8		・論語の基礎知識
4	9/12		・『論語古義抄』についての学習
5	10/10		・これからの壬生と論語学習
☆時 間		10：00～12：00	
☆募集人員		20名	
☆会 場		城址公園ホール（学習室）	
☆教 材 費		壬生論語古義抄 300円 ※申込時に希望者に販売	
☆持 参 品		・壬生論語古義抄 ・ノート、筆記用具	

## 開花学級

学級への参加を通じて新たな趣味・生きがいを見つけ、受講生相互の交流を深めます。

回	日付	曜日	内 容	
1	5/17	金	壬生菜クッキングパート2	壬生町農生研会長 大橋 和枝 先生
2	5/24		盆栽ミニミニ講座	壬生町文化協会盆栽部
3	5/31		点字で名刺を作る	点訳グループゆうがお 大柿 悦子 先生 他
4	6/7		楽しい薬膳と食養生	中医薬膳指導員 落合 里子 先生
5	6/14		ラジオ体操&ツボ体操	ラジオ・ツボ体操指導員 柴崎 亨子 先生
6	6/21		役に立つ楽しい法話	東光寺副住職 市村 直哉 先生
7	7/5		アロマ入門講座とアロマストーン作り	栃木リラクゼーション代表 西澤 泰子 先生
8	7/26		いざというとき役に立つ防災の話	みぶアクティブクラブ 元木 誠 先生
9	9/13		館外研修	
☆時 間		13：30～15：30		
☆募集人員		50名		
☆会 場		城址公園ホール（学習室他）		
☆教 材 費		実費負担 壬生菜500円・盆栽500円・アロマ500円		
☆持 参 品		筆記用具 他		
☆そ の 他		バスの定員の都合で、9/13館外研修については申込み者多数の場合参加できないことがあります。		

## 壬生大名料理教室

レストラン「花みどり」代表 鈴木 節子 先生  
 壬生町は、江戸時代の藩主、鳥居家に伝わる献立帳が発見されたことから、その記録に基づき、昨年町産の食材を生かし再現された創作料理を「壬生藩鳥居家三万石の大名料理」として認定しました。  
 本講座では、その大名料理の作り方を学び、味わうことで、食卓を豊かなものにしていただくと共に、食に関する壬生町の歴史と文化に触れていただきたいと思います。  
 この機会に、どうぞ奮ってご参加ください

回	日付	曜日	内 容
1	6/4	火	飛龍頭・かんぴょうの亀田揚げ
2	6/18		ふわふわたまご・里芋とかんぴょうのくず引き
3	7/2		かんぴょうのごま酢和え・八皿豆腐
4	7/16		茄子のしげやき・けんちん
☆時 間		13：30～16：00	
☆募集人員		20名	
☆会 場		城址公園ホール（調理実習室）	
☆教 材 費		材料費2000円 ※申込時に集金	
☆持 参 品		・エプロン ・頭おおい	

## 美ボディ・メイキング講座

健康運動実践指導員 赤羽 沙耶 先生  
 この講座では、「全身ストレッチ」と「自重トレーニング」を行っていきます。「自重トレーニング」は用具を使わず、自分の体重で筋肉に負荷をかける「筋トレ」メニューで、毎日続けることで、無理なく理想の肉体（美ボディ）が手に入る、手軽で効果的なトレーニングです。  
 女性はもちろん、男性の方も大歓迎です。お仕事帰りに、普段眠っている筋肉たちを目覚めさせてみませんか？

回	日付	曜日	内 容
1	5/21	火	全身ストレッチ & 自重トレーニング
2	6/11		
3	6/25		
4	7/16		
5	7/30		
6	8/27		
☆時 間		18：00～19：30	
☆募集人員		20名	
☆会 場		城址公園ホール（中会議室）	
☆教 材 費		無料	
☆持 参 品		・ヨガマット（バスタオルでの代用可） ・飲み水・汗ふきタオル ・動きやすい服装&靴	

# 稲葉地区公民館

休館：月曜日・火曜日午前・祝日

## ☆さくら学級☆

学級への参加を通じて趣味・生きがいを見つけ、学級生相互の交流と理解を深めます。

回	日付	曜日	内 容
1	5/24	金	開講式、安全安心講話 (町安全安心指導員)
2	6/21		いきいき3B体操 (日本3B体操公認指導者大里悦子先生)
3	7/19		介護予防教室 (壬生南地区包括支援センター講師)
4	8/23		人権講話 (下都賀教育事務所講師)
5	9/9	月	館外研修 (カルビー工場見学・益子)
6	10/4	金	ものづくり教室 (杉山千衣子先生)
7	11/15		閉講式・演芸大会
☆時 間			9：30～11：30 (館外研修8：30～17：00)
☆募集人員			40名(60歳以上の方)
☆会 場			稲葉地区公民館(講堂)
☆教 材 費			実費負担 (館外研修、ものづくり教室)
☆持 参 品			筆記用具、その他 (講座開催前にお知らせします)

## ☆家庭でできる手作りパン教室☆

講師 ジャパンホームベーキングスクール師範  
関口 浩美 先生

家庭でもできるおいしい手作りパン教室です。焼きたてのふわふわ、もちもち食感を、ぜひ味わってみてください。

回	日付	曜日	内 容
1	5/15	水	宇治抹茶あんぱん コーヒゼリー
2	5/29		フォカッチャ 黒ゴマプリン
3	6/19		調理パン
4	7/3		素焚蒸しパン 焼かりんとう
5	7/17		ベーグル カップケーキ
6	7/31		ピザ わらびもち
☆時 間			9：30～12：30
☆募集人員			16名
☆会 場			稲葉地区公民館(2F調理実習室)
☆教 材 費			申込み時 5,000円
☆持 参 品			エプロン、三角巾、ふきん、 持帰り用容器、筆記用具

※申し込みは、4月20日(土)午後1時30分より、  
稲葉地区公民館窓口で受付いたします。  
※各講座とも定員になり次第、受付を終了いたします。  
※電話による申し込みはできません。  
※教材費は、釣銭のないようお願いいたします。

## ☆アロマ・ハーブ教室☆

講師 AEAJ アロマインストラクター  
JHS ハーブインストラクター 江口 恵 先生

暮らしの中のアロマ&ハーブ  
～健康と美しさのために～

回	日付	曜日	内 容
1	5/23	木	講義:アロマの使い方・健康美容について 実習:オリジナルオーデコロンを作ろう 試飲:レモングラスのハーブティー
2	6/6		講義:子供にも安全なアロマについて 実習:バスボム&柔軟剤 試飲:ペパーミントのハーブティー
3	6/20		講義:肌別のアロマについて 実習:化粧水&クリーム 試飲:カモミールのハーブティー
4	7/4		講義:素肌美は石けんから 実習:アロマ石けん 試飲:マロウのハーブティー
5	7/25		講義:口に付けても安全なリップ 実習:オリジナルリップ&リップクリーム 試飲:ベルガモットのハーブティー
☆時 間			9：30～11：30
☆募集人員			10名
☆会 場			稲葉地区公民館(2F研修室)
☆教 材 費			申込み時 5,000円
☆持 参 品			特になし

## ☆はじめてのヨガ教室☆

講師 国際ヨガ協会 ラーマトレーナー  
出雲 千枝子先生

年齢に関係なく、どなたでも始められます。  
ゆったりと、スツキリと、心と体をほぐしていきます。

回	日付	曜日	内 容
1	5/16	木	ヨ ッ ガ
2	5/23		
3	6/13		
4	6/27		
5	7/18		
☆時 間			10：00～11：30
☆募集人員			30名
☆会 場			稲葉地区公民館(講堂)
☆教 材 費			無料
☆持 参 品			タオル、飲み物 ヨガマット(バスタオルでも可)

# 南犬飼地区公民館

休館：月曜日、火曜日午前、祝日

## 見て楽しい、やってo(^-^oワクワクマジー教室

講師 笑楽マジック友の会代表 宮崎 キク 先生

見て楽しい、やってo(^-^oワクワク、周りの人をウキウキさせる、そんなマジックを習って見ませんか！  
身近にある物（新聞紙や紐）を使った仕掛（ネタ）作りから演技までを学びます。

回	日付	曜日	内 容
1	5/29	水	新聞紙を使ったマジック① (椰子の木、新聞からお札)
2	6/12		前回のおさらい 新聞を使ったマジック② (新聞から水)
3	6/26		紐切り パート①
4	7/10		紐切り パート②
5	7/24		リングと紐のマジック
6	8/7		いままでのおさらい
7	8/28		発表会 施設訪問交流
☆時 間			9：00～12：00 (終了時間は予定)
☆募集人員			先着20名
☆教 材 費			1,000円 (紐切り、リング代)

## 柔道整復師による「ボディケア教室」

講師 足田整骨院 院長 足田 拓也 先生

現代社会でも問題となっている姿勢不良。そこからくる肩こり・腰痛・その他関節痛など心当たりがある方は多いのでは？  
姿勢を良くする体操・運動で痛みを出にくい身体を作りましょう！

回	日付	曜日	内 容
1	5/23	木	姿勢の評価と簡単な体幹トレーニング
2	6/13		姿勢の評価と上半身のストレッチ
3	6/27		姿勢の評価と下半身のストレッチ
4	7/11		姿勢の評価とタオル体操
5	7/25		姿勢の評価と歩き方教室
6	8/8		姿勢の評価とストレッチ (全項目のおさらいとポイントチェック)
☆時 間			10：00～12：00
☆募集人員			先着20名
☆参加費			無料
☆持 参 品			フェイスタオル、飲み物
☆備 考			動きやすい服装

## 私だけの手創りアート教室

講師 さ恵ら工房 森 政美 先生

初めての方でも簡単にできるクラフトアートです。  
オリジナルに溢れた作品をご一緒に創りませんか？きっと、お部屋のインテリアとして、彩りを添えてくれるでしょう！

回	日付	曜日	内 容
1	5/24	金	ハーバリウム
2	6/28		ガラスアート
3	7/26		カルトナーージュ
4	8/23		香りの花石鹸
5	9/27		ヘリテージDECO
☆時 間			10:00～12:00
☆募集人員			20名
☆教 材 費			8,000円
☆持 参 品			1回目:ピンセット、ウェットティッシュ
☆備 考			2回目以降は前回終了時にお知らせします。

\*申込みは、4月20日(土)から南犬飼地区公民館窓口で受付いたします。

\*受付時間は9時～17時です。

\*各講座とも定員になり次第、募集を終了いたします。

\*お電話による申込みは出来ません。

\*代理の方による申込みはできますが、一度に複数人の申し込みはできません。

\*教材費は釣り銭のないようお願いいたします。

\*申込者数が少ない場合、講座が中止になる場合がございます。

## 開花（高齢者）学級

仲間とともに学び、楽しみ、日々の生活をよりいきいきと潤いのある毎日にしましょう。

回	日付	曜日	内 容
1	5/15	水	開講式 講話：「交通安全」について (女性セミナーとの合同)
2	6/11	火	幼稚園児との交流 家庭菜園・さつま苗植え
3	6/21	金	柔道整復師による 「心と身体のリラックス講座」
4	7/17	水	講話：「健康」について (女性セミナーとの合同)
5	10/8	火	グラウンドゴルフ大会
6	10/28	月	館外研修：行き先未定
7	11/5	火	幼稚園児との交流 家庭菜園・収穫
8	11/13	水	幼稚園児との交流 家庭菜園・料理
9	12/13	金	マジック&民謡を楽しもう
10	1/8	水	閉講式「芸能発表・演芸大会」
☆時 間			講 話 等 10：00～12：00 館外研修 8：45～16：00
☆募集対象			南犬飼地区老人クラブ会員
☆教 材 費			実費負担

## 女性セミナー

様々な分野から内容を組んだ、女性のための講座です。日々の暮らしに充実を、そしていつまでも活動的なあなたへ！！

回	日付	曜日	内 容
1	5/15	水	開講式 講話：「交通安全」について (開花学級との合同)
2	5/27	月	館外研修：小江戸 川越
3	6/19	水	魅力度アップ “さわやかフォークダンス”
4	7/17	水	講話：「健康」について (開花学級との合同)
5	9/4	水	手作りミニ帯にチャレンジ
6	10/2	水	聴いてみよう！ 鳴らしてみよう！ハンドベル！
7	10/21	月	館外研修：行先未定
☆時 間			講 話 等 10：00～12：00 館外研修 8：45～16：00 (但し第5回は9：00～12：00)
☆募集人員			先着38名
☆教 材 費			実費負担
☆備 考			原則として、全回参加をお願いします。

# 平成31年度 子ども支援ボランティア募集

## ～子どもたちの豊かな学びと健やかな成長のために～

各小・中学校では、以下の内容においてご支援いただける方を必要としています。ご協力をお願いします。

### 【内 容】

#### 主に子どもたちの学校生活にかかわること

##### 登下校の安全の見守り



できる時に、できる範囲で、登下校中の子どもたちの安全を見守っていただける方。

##### 読み聞かせ、民話語り



朝の時間などに子どもに対して、本の読み聞かせや民話の語りをしてくださる方

##### 学校農園整備

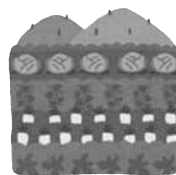

学校農園を耕したり、草むしりをしたりしてくださる方。長期休業中の管理をしてくださる方。

##### 飼育活動



週末に動物に餌をやってくださいる方。



##### 環境整備

学校敷地内の草むしり、植木の剪定を行っていただける方。また、土日や長期休業中に、花壇やプランターの草花の手入れや水やりなどをしていただける方。

#### 主に子どもたちの学習にかかわること

##### 図画工作(版画)



子どもたちに版画の指導をしてくださる方。特に刷り方を教えていただけると助かります。

##### 音楽



子どもたちに和楽器の鑑賞や体験をさせてくださる方。また、器楽模範演奏(ピアノ、ヴァイオリン、金管楽器、木管楽器等)をしてくださる方。

##### 保健体育



ボルダリングの指導や剣道の実技指導をしてくださる方。

##### 家庭科



ミシンや手縫い、手芸や小物(レザークラフト、編み物など)の支援や調理実習の時に支援をしていただける方。

この他にも、理科の実験の補助、昔遊び体験、昔の話、地域の歴史、田植えや稲刈り、絵手紙、キャリア教育、プログラミング教育の指導をしていただける方も探しています。また、中学2年生の職場体験学習(マイ・チャレンジ)、放課後学習サポート、学習教材準備、受験の面接指導、部活動の安全補助、放課後子ども教室、学校行事の補助、学校地域支援ボランティアのコーディネーターなどにもご協力くださいますようお願いいたします。

【対 象】 無償でご支援くださる方。(町にてボランティア活動保険に加入いたします)

#### 【申込方法】

- 「子ども支援ボランティア登録申込書」は下記に置いてあります。
  - ・壬生町教育委員会事務局(壬生町役場内)
  - ・中央公民館、稲葉地区公民館、南犬飼地区公民館
  - ・町図書館・生涯学習館
  - ・町民活動支援センター(みぶりん)
  - ・町公式ウェブサイト(ダウンロード可)
- ご記入の上、下記のいずれかの方法でご提出ください。
  - ・上記各施設への持参
  - ・FAX(82-0935)
  - ・電子メール(gakusyu@town.mibu.tochigi.jp)
 (登録いただいた情報は、町内各小・中学校へ紹介させていただきます。)

#### 【問合せ】

どの学校で必要としているかや、上記以外の内容での支援につきましては、お気軽にお問合せください。

◎町教育委員会事務局生涯学習課生涯学習係 ☎81-1873

# 相談

## 人権相談・行政相談 毎月第3木曜日開催定期相談

### 「人権相談」

家庭生活や社会生活を営むうえで、自分の力では解決できない人権問題がございましたらお気軽にご相談ください。相談員は人権擁護委員です。

### 「行政相談」

医療保険、年金、道路など、行政についての苦情、要望等がございましたら、お気軽に定期相談をご利用ください。相談は定期的に開設しております。本町の行政相談員は次の方々です。

相田喜久夫氏 ☎(82)0603  
桑川 元一氏 ☎(86)3869

### ○定期相談日

4月18日(木) 保健福祉センター  
5月16日(木) 稲葉地区公民館  
6月20日(木) 南犬飼地区公民館  
午後1時30分～4時  
予約なしでも相談可能です

が、お待たせしないために事前予約をお勧めいたします。(相談無料・秘密厳守)

### ◎問合せ

人権相談：生活環境課くらし安心係 ☎(81)1826

行政相談：総合政策課情報広報係 ☎(81)1814

また、宇都宮地方方法務局栃木支局において、毎週月・水曜日(祝休日を除く)午前9時30分～午後4時、人権擁護委員による常設相談が開設されています。

☎0570(003)110

## 心配ごと特別相談(弁護士相談) 相談無料

### ○日時

4月11日(木) 午前10時～正午  
5月9日(木) 午前10時～正午

午前10時～正午

○会場 町保健福祉センター

○対象 町内在住 各回5名

(先着順)

なお、同一の内容の相談は一回限りです。

### ◎申込・問合せ

4月8日(月)午前8時半～  
5月7日(火)午前8時半～  
電話申込受付  
電話申込受付  
(福)壬生町社会福祉協議会

☎(82)7899

※国が設立した法律相談機関『法テラス栃木』もご利用ください。

050(3383)5395

## 人権擁護委員による人権相談所を開設

人権擁護委員による「人権相談所」を下記のとおり開設しますので、お気軽にご相談ください。

相談内容は秘密が守られ、相談料は無料です。また、相談には法務大臣から委嘱を受けた人権擁護委員が応じます。

### 【人権相談所】

○日時 5月7日(火)午前9時30分～正午

○会場 壬生町役場ひばりA会議室

◎問合せ 生活環境課くらし安心係 ☎(81)1826

○日時 5月7日(火)午前9時30分～正午

○会場 壬生町役場ひばりA会議室

◎問合せ 生活環境課くらし安心係 ☎(81)1826

# 募集

## シルバー人材センター新規会員の入会説明会開催について

壬生町シルバー人材センター

1では、新規会員の説明会を開催いたします。関心をお持ちの方は、説明会にぜひお越しください。

### ○入会資格

・壬生町にお住まいの、原則60歳以上の方  
・健康で、働く意欲と能力のある方(特別な資格などは必要ありません)  
・シルバー事業の趣旨を理解し、賛同する方

○日時 5月7日(火)午後1時30分

○場所 壬生町シルバーウィークプラザ 研修室(大字壬生甲3844-2)

○説明会内容 入会資格説明・シルバー事業の趣旨説明、入会申込書の記入方法・質疑(約1時間程度)

◎問合せ (公社)壬生町シルバー人材センター ☎(82)4682 FAX(82)4687

## 壬生町教育委員会

「長期休業中の学習支援事業『学週間』」及び「放課後学習サポート事業」  
壬生中学校、南犬飼中学校での「学習支援ボランティア」大募集

壬生町教育委員会では、中

学生の学力向上を目的として「長期休業中の学習支援事業『学週間』」及び「放課後学習サポート事業」を実施しております。本事業は、地域の皆様に支えられて今年で15年目をむかえることができました。

町内両中学校を会場に、地域の方々が無償の「学習支援ボランティア」となり、中学生の学びの機会を創出するとともに、学びたい中学生の自主学習をご支援いただくという事業です。次代の壬生町を担う中学生が、地域の方々に支えられながら学び育っていく本事業は、学力向上面での効果はもちろんのこと、「地域に支えられた自分」を実感できる貴重な機会となっております。

今年度も、「学習支援ボランティア」を募集します。これまでのご経験・キャリア等を活かして中学生の学習を支援してくださる方、興味・関心のある方は、生涯学習課生涯学習係までお電話・FAX・メール等にてご連絡下さい。

長期休業中の学習支援事業『学週間』

- 期間 2019年7月～8月(予定)
- 回数 10回程度(2週間)
- 時間帯 午後1時～3時(予定)
- 場所 壬生中学校、南犬飼中学校
- 対象 全学年
- 教科 数学、理科、英語(支援可能な教科)
- 内容 わからないところを生徒が質問し、講師が答える  
自学自習形式
- 打合せ 6月上旬に、これまでご協力いただいている学習支援ボランティアのみなさんと一緒に顔合を兼ねた打合せを実施予定です。詳しい日程はおつてご連絡します。
- その他 無償ボランティアとしてのお願になります。ご支援頂ける方は、町でボランティア活動保険に加入します。

放課後学習サポート事業

- 期間 2019年11月～2月(予定)
- 回数 週に2回程度
- 時間帯 午後4時～5時(予定)

(定)

- 場所 壬生中学校、南犬飼中学校
- 対象 三年生
- 教科 数学、理科、英語(支援可能な教科)
- 内容 わからないところを生徒が質問し、講師が答える  
自学自習形式
- 打合せ 9月下旬に、これまでご協力いただいている学習支援ボランティアのみなさんと一緒に顔合を兼ねた打合せを実施予定です。詳しい日程はおつてご連絡します。
- その他 無償ボランティアとしてのお願になります。ご支援頂ける方は、町でボランティア活動保険に加入します。
- 問合せ 生涯学習課生涯学習係 ☎(81)1873  
FAX(82)0935  
Eメール kyoiku@mibu.ed.jp



第4回「みぶ郷土芸能フェスタ」  
INみぶハイウェイパーク

伝統芸能の演奏(各団体)、おはやし体験コーナー  
模擬店、手打ちそばなどの販売

開催日時

5月1日(水・祝日) 午前9時～午後4時

場所

みぶハイウェイパーク(道の駅みぶ) イベント広場

◆出演予定伝統芸能団体◆

- 国谷・上田五段囃子保存会
- 西高野・中泉五段囃子保存会
- 藤井かんぴょう音頭保存会
- 国谷太々神楽保存会
- 北小林太々神楽保存会
- 福和田・安塚五段囃子保存会
- 下馬木・助谷五段囃子保存会
- 鯉沼五段囃子保存会
- メリーランド保育園
- 壬生寺保育園

◆イベントコーナー◆

売店\*手打ち蕎麦、各種食べ物の模擬店

体験コーナー\*おはやし体験教室

おはやし保存会の会員がやさしく指導いたします。



主催 壬生町教育委員会  
共催 壬生町無形民俗文化財連絡協議会  
みぶまち地域活性化21

## 壬生町交通指導員募集

- 目的 本町における児童の登校時及び歩行者等の通行の安全と住民の交通安全思想及び交通安全行政の促進を目的として、壬生町交通指導員設置条例等に基づき指導員を募集します。
- 募集人数及び職種 1名 交通指導員（壬生町非常勤特別職）
- 勤務地及び勤務日 壬生町内 原則として児童の登校日
- 報酬 月額 48,000円
- 職務内容 ・児童の登校時の安全な誘導  
・交通安全についての広報活動の推進等の業務 他
- 任期等 4年間 更新有り（ただし更新時に70歳未満）
- 受験資格 採用予定日において70歳以下の方で普通運転免許証をお持ちの方
- 提出書類 履歴書（市販のものに記載）
- 提出先 〒321-0292 壬生町通町12番22号  
町生活環境課くらし安心係
- 受付期間 平成31年4月1日（月）から平成31（2019）年5月10日（金）  
午前8時30分から午後5時まで（役場閉庁日は除く。）  
（郵送の場合は、平成31（2019）年5月10日必着）
- 試験内容 筆記試験・面接試験（試験日程は後日連絡します）
- 採用日 平成31（2019）年7月1日
- ◎問合せ 生活環境課くらし安心係 ☎81-1826



## あなたの視点でまちの魅力を上げてみませんか？

本町では、町民目線での行政評価及び反映を図るため、行政外部評価委員会（学識経験者を含め7名）を設置しています。本委員会では毎年8事業程度、ニーズや効率性、効果などを町民目線で評価・検証し、事業改善に向けて取り組んでいます。

下記のとおり募集いたしますので、気軽にご応募ください。

- ◆募集人数 2名
- ◆応募資格 町内に居住する満20歳以上の方（平成31年4月1日現在）  
まちづくりに関心があり、平日昼間の会議に出席できる方  
※国や地方公共団体の議員、常勤の公務員の方は応募できません。
- ◆任期 平成31年6月上旬～平成33年3月31日  
※本年度は、7～8月頃に3日間程度の開催を予定しています。
- ◆報酬 1回の会議出席で3,500円
- ◆応募方法 「壬生町行政外部評価委員会 委員応募申込書」に氏名、生年月日などのほか、  
応募の動機、外部評価に参加するうえでの自己PR等について記載し、町総合政策課へ持参、もしくは郵送、電子メールでご提出ください。  
※申込書は町総合政策課で配布しています。また、町公式ウェブサイトからもダウンロードできます。  
※応募に要する費用は、応募者負担となります。  
※応募いただいた書類は、返却いたしません。
- ◆募集期間 4月1日（月）～4月26日（金）  
※持参の場合は、平日の17：00までとなります。  
※郵送の場合は、最終日の消印有効となります。

## ◎応募先及び問合せ

町総合政策課企画調整係（庁舎2階）  
〒321-0292 壬生町通町12番22号  
TEL 81-1813 FAX 82-8262  
メール sougo@town.mibu.tochigi.jp



# お知らせ

## 近所の方から愛犬がきらわれないために

- 1 犬はつないで飼いましょう
  - 2 散歩中は引き綱をつけ、ふんは持ち帰りましょう
  - 3 所有者の明示をしましょう（首輪等に名札や鑑札をつけてください）
  - 4 なぎぐせがある場合は獣医師に相談し、しつけをしてください。
- ※愛犬は大切な家族の一員です。社会のルールを守って大切に飼育しましょう。
- ◎動物に関するご相談は……  
栃木県動物愛護指導センター  
☎028(684)5458
- ◎届出、お問合せは……  
生活環境課環境保全係  
☎(81)1834

## 平成31年度 犬猫の不妊手術費補助金について

町では、犬猫の適正な飼養を促すとともに、野良犬・野

良猫の増加を抑制し、町民の良好な生活環境の保全を図るため、町民がペットとして飼っている犬及び猫の不妊手術費用の一部補助を実施しています。

### ○補助対象となる方

- 左記の1〜5をすべて満たしている方が対象となります。
- 1 町内に居住し、住民登録のある方
  - 2 町内において、メス犬またはメス猫を飼っている方（ただし、販売目的に飼っている場合を除く）
  - 3 町税等の滞納がない方
  - 4 平成31年度中に獣医師により不妊手術を受けること
  - 5 メス犬の場合、町への登録及び狂犬病予防注射（1年以内）を受けていること

### ○補助金額（1頭あたり）

- メス犬 5,000円  
メス猫 4,000円
- ※ただし、毎年度1世帯につきメス犬及びメス猫それぞれ1頭まで。

### ○申請方法

手術日から30日以内に左記書類を町生活環境課へ提出してください。

- ①申請書兼請求書（証明欄に手術を実施した獣医師の証明

を受けてください。）

- ②領収書の写し（診療明細書でも申請可能ですが、獣医師から領収済みの捺印を貰ってください）
- ③補助金振込先の通帳1ページ目（名前がカタカナで印刷されたページ）の写し

### ○対象期間及び受付期間（平成31年度分）

- 対象期間 4月1日〜平成32（2020）年3月31日  
受付期間 手術日から30日以内

※ただし、町の予算額に達した場合は、年度途中でも受付を締め切らせていただきます。

### ◎注意事項

- ※対象となるのは、メス犬及びメス猫のみです。（オスは該当なりません。）
- ※申請者に町税等の滞納がある場合は補助金を受けられません。
- ※申請から補助金の振込まで、およそ1か月かかります。

## 土砂等の埋立てには許可が必要です

土砂等の埋立て、盛土を行う場合、また、他の場所への

搬出を行う目的で土砂等のたまり積を行う場合は、土砂等に汚染がないことを確認するため許可申請をする必要がありますので、町生活環境課までお問合せください。

### ○許可が必要となる場合は

- 事業者が、外部から搬入した土砂等による土地の埋立て、盛土を行う面積が500㎡以上3,000㎡未満の場合、また、他の場所への搬出を目的として土砂等のたまり積を行う場合は、町への許可申請が必要となります。
- 土砂等とは、土砂及びこれに混入し、または吸着したものを言います。
- 製品の製造または加工のための原材料のたまり積は除外されます。

- 埋立て、盛土を行う面積が3,000㎡以上は県の条例の適用を受けますので、小山環境管理事務所 ☎0285(22)4309に確認してください。

### ○他法令の許可等が必要な場合があります。

- 土砂等を搬入するときは届出が必要です。
- 事業者が、許可後、土砂等

を搬入するときは、土砂の採取場所ごと、かつ5,000㎡ごとに、「土砂等発生元証明書」及び「地質分析結果証明書（計量証明書）」を添付して「土砂等搬入届」を町に提出し、搬入する土砂等が安全基準に適合している必要があります。

### ○完了したときは届出と検査が必要です。

事業者は、土砂等の搬入終了後、町に「完了届」を提出し、水質検査及び地質検査を実施して、土壌汚染がないことを確認する必要があります。

- ◎問合せ 生活環境課環境保全係 ☎(81)1834

## 水道メーター検針のお知らせ

水道メーター検針を次のとおり実施しますので、ご協力をお願いいたします。また、メーター器及びボックスについては、お客様に管理をしていただくことになっていきますので、重ねてお願いいたします。

- 期間 5月1日(水)〜5月10日(金)

○特にご協力いただきたい事項

- ・期間中、犬は出入口やメーターボックスから離れた所につないでおいってください。
- ・メーターボックスの上には物を置かないでください。(鉄板、資材、植木鉢、車、洗濯機など)
- ・メーターボックスの中はきれいにしておいてください。(水、砂、泥、ゴミなど)
- ・家の増改築の際は、メーターボックスを見やすいところに設置してください。

【宅内漏水にご注意を！】

床下など見えないところで漏水していることがありますので、ときどき水道メーターの確認をお願いします。漏水を発見した場合は、町指定給水装置工事業者に連絡し、早急に修理をお願いします。(お客様負担)

放射性物質測定結果について

3ヶ月に1度、水道水の放射性物質を測定しています。結果については、町公式ウェブサイトで随時公表しています。なお、放射性物質は検出されておきませんので、安心してご使用ください。

◎問合せ 水道課 ☎(82) 2260 (徴収事務受託者 株

日本ウォーターテックス  
家庭用浄化槽設置費補助金について

○家庭用浄化槽設置費補助の対象になる人

公共下水道や農業集落排水の整備予定のない、または長期間整備計画のない地域(公共下水道、農業集落排水の整備済み区域及び公共下水道事業計画区域、農業集落排水事業採択区域以外の地域)に、これから家庭用浄化槽を設置する人。

○補助額の上乗せについて

右記の区域のうち、将来においても公共下水道や農業集落排水施設の整備予定のない地域(公共下水道事業全体計画区域及び農業集落排水事業予定区域以外の地域)に浄化槽を設置する場合、補助額が5割分以上乗せされます。(ただし新築の住宅への設置は除きます。)

○環境性能に優れた「環境配慮型浄化槽」の設置を！

「環境配慮型浄化槽」は、省電力や浄化能力・コンパクト化等機能が向上された浄化槽で、その普及は、より一層の生活環境の保全に貢献します。また市町村が、「環境

人槽区分	補助額	補助額 (上乗せ対象の場合)
5人槽	332,000円	498,000円
6・7人槽	414,000円	621,000円
8～10人槽	548,000円	822,000円

配慮型浄化槽」を対象に家庭用浄化槽設置補助事業を実施する場合、国からの交付金がありとなり自治体の負担が軽減されます。

※補助制度の詳細、対象地区や具体的な手続きは、下水道課までお問合せください。

◎問合せ 下水道課 ☎(81) 1858

単独処理浄化槽や汲み取り式便所使用者の方へのお願

い 単独処理浄化槽や汲み取り式便所を使用している家庭では、汚水の処理がし尿のみと

なり、生活雑排水(台所・洗濯・風呂などの排水)は、そのまま水路や河川などに流されています。単独処理浄化槽からの放流水の汚れは、下水道施設や生活雑排水をあわせて処理をする合併処理浄化槽からの放流水と比べると約8倍にもなります。

水環境を守るためにも、一日も早く、公共下水道や農業集落排水への接続または、合併処理浄化槽に転換をしましょう。

井戸水を使用している公共下水道使用者の方へのお願  
4月は異動が多くなる時期です！

井戸水のみの方または水道水と井戸水を併用して下水道を使用されている方は、ご家族の人数が変更になる際(転入、転出(長期にわたる転勤・遠隔地への入学・介護施設等への入所など)、出生、死亡など)には、すみやかに町下水道課まで「公共下水道使用人数届」を提出くださるようお願い致します。

また、井戸水で下水道を使用される方は転入・転出の際には「公共下水道使用届(開始・休止)届」を提出くださ

るようお願い致します。

○井戸水使用者の下水道の使用量の算出のしかた

壬生町では、下水道使用料金を算定する際の基準となる下水道の使用量を、基本的に町の水道の使用水量としていますが、水道水以外の水(主に井戸水)を使用されている場合には、次の基準により使用量が認定されます。

①井戸水のみを使用している場合

(1人につき1ヶ月6<sup>3</sup>m<sup>3</sup>)  
例 4人家族の場合  
6<sup>3</sup>m<sup>3</sup>/人×4<sup>3</sup>人=24<sup>3</sup>m<sup>3</sup>  
24<sup>3</sup>m<sup>3</sup>が1ヶ月の汚水量と認定されます。

②井戸水と水道水を併用している場合

(1人につき1ヶ月4<sup>3</sup>m<sup>3</sup>+水道使用水量)  
例 4人家族で水道使用量が10<sup>3</sup>m<sup>3</sup>の場合  
4<sup>3</sup>m<sup>3</sup>/人×4<sup>3</sup>人+10<sup>3</sup>m<sup>3</sup>=26<sup>3</sup>m<sup>3</sup>  
26<sup>3</sup>m<sup>3</sup>が1ヶ月の汚水量と認定されます。

※下水道使用料は2ヶ月に一度の納付です。

※人員には0歳児も含みます。

◎問合せ 下水道課 ☎(81) 1858

「緑の募金」運動にご協力をお願いします

「緑の募金」は、身近な緑の推進に活用されるほか、貴重な水資源を確保するための森林整備や地球温暖化防止に必要な環境保全にも活用されています。家庭・街頭・イベント・職場・企業・団体など随時受け付けています。

また、「緑の募金」を活用した助成金事業の申請を受け付けております。対象事業は、森林整備事業、地域における緑づくり活動となります。詳しくは、当機構までお問合せください。

◎問合せ 公益社団法人とちぎ環境・みどり推進機構  
〒321-0974 宇都宮市竹林町1030-2  
☎028(643)6801  
メール tochi-green@tkms.sakura.ne.jp

平成31年度「協会けんぽ」の保険料率のお知らせ

中小企業等で働く方やそのご家族が加入している健康保険「協会けんぽ栃木支部」の31年度の健康保険料率は据え置きです。また、介護保険料

率は現在の1.57%から1.73%へ引き上げとなります。変更時期は31年4月納付分からとなります。

■健康保険料率 9.92%  
↓9.92% (据え置き)

■介護保険料率※ 1.57%  
↓1.73% (+0.16%)

※40歳から64歳の方は、介護保険料率が変わりません。

◆月収30万円の場合：介護保険料：労使で月額480円増額

※詳しい内容は  
<http://www.kyoukaikengo.or.jp/> (pdf) 確認ください。

◎問合せ 協会けんぽ栃木支部  
☎028(616)1692

事業主の皆さま

「栃木県働き方改革推進支援センター」企業訪問(派遣型) 支援の御案内

『働き方改革』に取り組む事業主の皆さまを支援します。就労規則の作成方法、賃金規程の見直し、労働関係助成金の活用などについて、社会保険労務士等の専門家が無料で企業へ訪問し、ご相談に応じます。まずは、センターにご

連絡ください。

◎問合せ 栃木県働き方改革推進支援センター ☎028(601)9001  
Email: support@tochigi-hatara.kikata.com

tarakikata.com  
URL: <http://tochigi-hatara.kikata.com>

平成31年度固定資産税の納税通知書は4月8日(月)に発送です。

固定資産税は、平成31年1月1日現在、壬生町内に土地・家屋及び償却資産を所有している方に課税される税金です。納期は年4回で、平成31年度は5月7日(第1期)、7月31日(第2期)、12月25日(第3期)、翌年2月28日(第4期)となります。

平成31年の途中で所有者が変わっても、平成31年1月1日現在の所有者の方に納めて頂くことになります。また、平成31年の途中で家屋を取り壊した場合でも、平成31年1月1日で存在していればその家屋は課税対象になります。なお、平成31年度の都市計画税は課税されません。

◎問合せ 税務課資産税係  
☎(81)1818

証明書コンビニ交付サービスの停止のお知らせ

システム点検のため、左記日時において証明書コンビニ交付サービスが使用できません。大変ご迷惑をおかけ致しますが、ご協力をお願いします。

○停止日時 4月23日(火)終日

◎問合せ 住民課住民係  
☎(81)1824

※毎週月曜日(祝・休日、年末年始を除く)は午後7時まで窓口業務を延長しておりますので、そちらをご利用ください。

テレビ視聴に関する重要なお知らせ

壬生町の一部の地域において、携帯電話事業者による新しい電波の利用開始に伴いテレビ映像に影響(ノイズ等の発生)が出るおそれがあります。地上デジタルテレビに影響が出た場合は700MHz利用推進協会にて回復作業を行いますので、コールセンターまでご連絡をお願いします。

◎問合せ 一般社団法人700MHz利用推進協会  
テレビ受信障害対策コールセンター ☎01220(700)012

刃物研ぎのお知らせ

長い経験とキャリアの持ち主、元大工さんなどが技と心で研ぎます。

5月14日(火) 役場本庁西側車庫

5月21日(火) 南大飼出張所自転車置場

○時間 午前9時～午後1時

○料金 菜切り包丁300円、出刃400円、剪定ハサミ450円、刈込ハサミ、ナタ500円

※刃こぼれ、サビ落としは、割引増し100円～200円

◎問合せ (公社)壬生町シルバー人材センター ☎(82)4682 FAX(82)4687

「平成28年熊本地震災害義援金」の受付延長について

日本赤十字社では、以下のとおり義援金の受付期間を延長することになりましたので、皆様のご協力をお願いいたします。

○義援金名称 「平成28年熊本地震災害義援金」

○受付期間 平成32年(2020年)3月31日(火)まで

○銀行振込による受付  
■足利銀行・栃木銀行

①金融機関と口座番号(以下

の金融機関で振込手数料無料の専用「振込依頼書」をご利用ください。

- ・足利銀行 県庁内支店
- (普) 17559
- ・栃木銀行 本店
- (普) 1403453

②口座名義(いずれの金融機関も共通) 「日本赤十字社栃木県支部」

③振込依頼書に義援金名称を必ず記入してください。

■ゆうちょ銀行

①口座番号  
00130-4-265072

②加入者名「日赤平成28年熊本地震災義援金」

○受付窓口 町社会福祉協議会(保健福祉センター内)

◎問合せ 日本赤十字社壬生町分区分(町保健福祉センター内) ☎(82)7899

## 第19回全国障害者スポーツ大会(いきいき茨城ゆめ大会)派遣選手の募集について

○期日(派遣期間)平成31(2019)年10月11日(金)～15日(火)

※大会期日 平成31(2019)年10月12日(土)～14日(月)

○募集競技

- 1 陸上競技(身体・知的)
- 2 水泳(身体・知的)
- 3 フライングディスク(身体・知的)
- 4 アーチERY(身体)
- 5 卓球(身体・知的・精神)

(サウンドテーブルテニス(身体)を含む)

6 ボウリング(知的)

○申込期間 平成31(2019)年4月16日(火)～5月21日(火)

○開催地 茨城県

○募集資格

以下のすべてに該当する方

- ①平成31(2019)年4月1日現在で13歳以上の身体障害者、知的障害者、精神障害者
- ②栃木県内に現住所を有する方及び栃木県外に住所を有する方で、栃木県に所在する施設や学校等に入所及び通所並びに通学している方
- ③原則として、第14回栃木県障害者スポーツ大会(平成30(2018)年9月中止)に申込した方(卓球(精神)、ボウリングに応募する方を除く)
- ④合同練習会等の行事(5回)に全日程参加できる方
- ⑤栃木県選手団の一員として集団生活・行動が行える方

○申込方法

(1) 障害者福祉施設を利用

されている方、特別支援学校等に在学されている方、栃木県手をつなぐ育成会に加入されている方は、各所属先にお申込みください。

(2) 在宅の方は、壬生町障がい福祉係へお申込みください。

(3) 派遣選手として選出された場合には、参加負担金として選手一人当たり5,000円を負担していただきます。

○派遣人数 42人(予定)  
※派遣選手数は、4月以降に主催者から通知されます。

※派遣選手は、選手選考会議で決定します。

○その他  
派遣予定期間中、全日程の参加が困難であることが判明した場合は、派遣決定を取り消すことがあります。

昨年開催された第18回全国障害者スポーツ大会(福井しあわせ元気大会)の参加者も申込可能です。

◎問合せ 特定非営利活動法人栃木県障害者スポーツ協会  
☎028(624)2761  
FAX028(624)2761  
1 WEBサイト

<http://www.tochi-shinkyoo.org/spo.html>

## 壬生町地域生活支援拠点等の整備について

壬生町では、「第5期壬生町障がい福祉計画」の中で、障がい者の重度化・高齢化や「親亡き後」を見据え、住み慣れた地域で安心して暮らしていけるよう障がい者の生活を地域全体で支えるサービス提供体制を構築するため、地域生活支援拠点等の整備を目標としております。

地域生活支援拠点の機能の中で、緊急時の受け入れ、相談支援、短期入所(緊急時・体験など)につきましては、「社会福祉法人せせらぎ会」が平成31年度秋ごろに開設を予定しているグループホームの利用を予定しております。

今後も住み慣れた地域で安心した生活が送れるように様々な機関が協力し合い、障がい児・者を切れ目なく地域で支え合える体制づくりを進めてまいります。



◎問合せ

健康福祉課 障がい福祉係

☎(81)1883

無人ヘリコプターによる  
麦類共同防除のお知らせ

品質のよい麦を生産するため、病害（赤かび病）防除の目的で無人ヘリコプターによる農薬散布を実施します。

○実施日 4月25日(木)、5月14日(火)、5月15日(水)、5月23日(木)予定 雨天・強風・濃霧の場合順延

○実施場所 町内全域のほ場（赤札が立っている麦類作付圃場）

○実施時間 午前6時～  
○使用農薬 トップジンMゾル（普通物）

○散布方法 地上3m前後の高さで無人ヘリコプターにより散布します。

○ご協力をお願い  
(1)散布中は接近しないようお願いいたします。

(2)自動車にかかった場合には水洗いをお願いします。

(3)散布近くの家屋では、散布中は窓を閉めて下さい。また、洗濯物は屋内に入れて下さい。

※大変ご迷惑をおかけします  
がご協力をお願いします。

◎問合せ 壬生地区共同防除協議会 下野農業協同組合壬生地区営農経済センター  
☎(82)1103

高齢者の皆様へ、  
町内小中学校運動会のご案内

平成31年度の町内小中学校の運動会が左記日程で開催されますのでご案内いたします。高齢者の皆様のお席を用意しておりますので、ぜひ、ご参観いただき子どもたちへの声援をお願いいたします。

学校名	実施日	開催時刻	雨天の場合
壬生小学校	10月12日(土)	8時30分～	10月13日(日)
藤井小学校	10月12日(土)	8時30分～	10月13日(日)
壬生東小学校	10月19日(土)	8時30分～	10月20日(日)
陸小学校	10月12日(土)	8時30分～	10月13日(日)
稲葉小学校	10月12日(土)	8時30分～	10月13日(日)
羽生田小学校	10月19日(土)	8時30分～	10月20日(日)
壬生北小学校	5月25日(土)	8時30分～	5月26日(日)
安塚小学校	10月12日(土)	8時30分～	10月13日(日)
壬生中学校	6月8日(土)	8時～	6月9日(日)
南犬飼中学校	6月22日(土)	8時30分～	6月23日(日)

◎問合せ 学校教育課学校教育係  
☎(81)1870

就学援助制度についての  
お知らせ

壬生町では、経済的理由により就学が困難な児童生徒の保護者に対して、学校でかかる費用の一部を援助することにより、児童・生徒が安心して通学できるように支援する制度を設けています。

○援助対象者 壬生町に住所がある児童生徒の保護者で、生活保護を受けている方及びこれに準ずる程度困窮していると教育委員会が認めた方。

○援助を希望する方 通学する学校に申し出て下さい。お子さんが小学生と中学生にいる場合は、小学校に申し出て下さい。

○認定について 学校長の意見及び民生委員の所見、世帯全員の所得状況や生活状況を発目的に審査し、可否を決定します。

○援助の内容 生活保護世帯 修学旅行費、医療費「学校病（虫歯など）に限りません」

※それ以外の経費は生活保護費から支給されます。

生活保護に準ずる世帯 修学旅行費、校外活動費、学用品費及び通学用品費、学校給食費

◎問合せ 建設課住宅係  
☎(81)1849

新入学児童生徒学用品費  
〔当該年度4月1日認定の1年生に限り〕

◎問合せ 詳しくは、通学されている学校または 壬生町教育委員会 学校教育課 学校教育係  
☎(81)1870

空家対策制度のご案内

眠っている空家・お困りの空家を解決する選択肢が増えればと、現在空家対策に関する制度が複数始まっております。所有者の皆様はいくつご存知ですか？そのうちのひとつをここで、ご紹介致します。ぜひご家族やご兄弟、ご親族と相談するきっかけになればと思います。ご不明点等ありましたら、お問合せください。

【今月のお知らせ】空家バンク

町がホームページ等を使い、空家を売りたい・貸したいとお考えの方の物件情報を、空家を買いたい・借りたいとお考えの方等に広く発信します。

2月末現在の物件登録は2件、内1件が交渉中です。

◎問合せ 建設課住宅係  
☎(81)1849



スマートフォンやパソコンで  
お手軽に「広報みぶ」が  
読めます。

◆スマホ用アプリ「マチイロ」で「広報みぶ」が読めます  
いつでもどこでも、アプリで手軽に広報紙を読むことが出来ます。

専用のアプリをダウンロードして、簡単な個人設定をするだけで、すぐに広報紙を読むことができます。ぜひご利用ください。

※アプリの使用は無料ですが、通信費は各回線ごとのご負担となります。広告が表示されますが、壬生町とは何ら関係ありません。

※左記からアプリをダウンロードできます。  
マチイロ  
<http://machihiro.town>

◆電子書籍ポータルサイト「Tochigi ebooks」  
<http://www.tochigi-ebooks.jp/>

でも「広報みぶ」を掲載して  
います。  
○壬生町公式WEBにもPDF形式で掲載をしていますので、お読みください。  
◎問合せ 総合政策課情報広報係  
☎(81)1814

**みぶまち健康の貯金箱が始まりました！**

平成31年度の健康の貯金箱が4月1日からスタートし、紙版とWEB版ともにリニューアルされました。集団健診会場、壬生町役場健康福祉課、保健福祉センター、稲葉出張所、南犬飼出張所にポイントカードが置いてありますので、詳しくはそちらをご覧ください。

皆様ぜひご参加ください！WEB版はこちらから ↓



◎問合せ 健康福祉課 健康増進係 ☎(81)1885

**介護**

**傾聴ボランティアグループ「きかせて」が贈るサロン『じゅっせ』の開催について**

傾聴ボランティアグループ「きかせて」のメンバーが参加していただいた方のお話し相手をいたします。どなたで

も参加できます。和やかな雰囲気の中で、お茶やコーヒーを飲みながら楽しいひと時を過ごしませんか？

◎開催日時 4月9日(火) 午前10時～11時30分

◎参加費 無料

◎会場 保健福祉センター

◎問合せ 壬生町傾聴ボランティアグループ「きかせて」

☎(82)3902 佐藤方町社会福祉協議会

☎(82)7899

**オレンジカフェ「なごみ」の開催について**

認知症の方やその家族、地域のみなさんが楽しめる場所です。当日は、ボランティアの方による歌や踊り、民謡等のレクリエーションも予定しております。(内容はその日によって異なります。)お茶を飲みながら、なごみましょう。

◎開催日時 4月26日(金) 午前10時～正午

◎参加費 100円

◎会場 グループホーム「元気」内 地域交流サロン

◎問合せ 健康福祉課介護保険係

☎(81)1876・1877

壬生北地区地域包括支援センター ☎(86)3579

壬生南地区地域包括支援セン

**オレンジカフェ「福来(ふつく)ら」の開催について**

認知症の方やその家族、地域住民の方々、専門職等の誰もが参加できる集いの場です。どなたでもお気軽にお越しください。当日は、ボランティアの方による歌や踊り、民謡等のレクリエーションも予定しております。(内容はその日によって異なります。)お茶やコーヒーを飲みながら、ほっとひと息しませんか。

◎開催日時 4月23日(火) 午前10時～正午

◎参加費 100円

◎会場 しもつけ荘内 地域交流サロン

◎問合せ 健康福祉課介護保険係

☎(81)1876、1877

壬生北地区地域包括支援センター ☎(86)3579

壬生南地区地域包括支援センター ☎(82)2119

**ふれんどカフェの開催について**

介護施設グループホームふれんど東雲では、地域住民の方々や誰もが参加できる集いの場を開催しています。どなたでもお気軽にお越しください

ター ☎(82)2119

**介護サポート24サービスが始まります**

壬生町では、ご家庭で高齢者を介護している方が、急な出張や冠婚葬祭などで高齢者を残して出かけなければならない時に、安心して出かけることができるよう、高齢者に対して食事、入浴、見守りのサービスがついた緊急宿泊サービスを提供します。

◎宿泊先 有料老人ホーム サンフレンズ壬生  
所在地 壬生町通町5番1号 ☎(81)2230  
(ベッド、テーブル、椅子、冷蔵庫付)

送迎有  
食事、入浴、就寝時の見守り有

◎対象者 次のすべての条件に当てはまる方が対象です。  
①壬生町内にお住いの65歳以上の高齢者で、要支援、要介護の認定を受けていない方  
②身体の状態が概ね自立している方  
③感染症に罹患していない方

◎利用料 宿泊 1泊2,000円  
送迎 片道 500円  
2連泊までご利用になれます。

◎申込・問合せ お住まいの地区の地域包括支援センターにお問合せください。  
(宿泊当日の16:30まで受け付けます)

壬生北地区地域包括支援センター ☎(86)3579

壬生南地区地域包括支援センター ☎(82)2119



い。

○開催日時 4月21日(日)

午前10時～11時

○参加費 無料

○場所 ふれんど東雲

○問合せ ふれんど東雲

☎(25)7055

「もしもの時の自分ノート」  
「終活ノート」を作成  
しました。

壬生町では、「もしもの時の自分ノート」～終活ノート」を作成しました。

「もしもの時の自分ノート」は、病気や認知症、加齢などによって自分の意思を伝えることができなくなる場合に備え、介護や医療に対する自分の考え、大切な家族に伝えておきたいこと、希望する終末医療の内容などを元気なうちに示しておくものです。

ご自分のより良い生き方、どこでどのように天寿を全うするかの選択、「終活」としての在宅医療・介護の大切さを考え、作成しました。ぜひ、ご活用ください。

○配布場所 健康福祉課高齢福祉係 ☎(81)1830

○内容の問合せ

壬生北地区地域包括支援セン

ター ☎(86)3579  
壬生南地区地域包括支援セン  
ター ☎(82)2119

スポーツ

初めての方も安心して  
利用できます

壬生町総合運動場内トレーニングルームでは、初心者の方でも安心してご利用いただけるよう、毎月3回インストラクターによる指導日を行っています。4月、5月は下記のとおり予定しておりますので、ぜひご利用ください。

○インストラクター指導日時

4月9日(火)午前10時～正午

午後1時～3時

4月21日(日)午前10時～正午

午後1時～3時

4月25日(木)午後3時～7時

5月14日(火)午前10時～正午

午後1時～3時

5月19日(日)午前10時～正午

午後1時～3時

5月23日(木)午後3時～7時

○使用料金 一人につき1時間150円

・使用料金 一人につき1時間150円

(ゆうがおスポーツクラブ会

員は1時間100円)

使用料金のみでインストラクターによる指導を受けられま

す。  
○申込・問合せ スポーツ振興課 ☎(82)2345

平成31(2019)年度  
第1回町民グラウンド・  
ゴルフ大会参加者募集

町民の皆様方の健康増進と親睦をはかるため、標記のとおり平成31(2019)年度第1回町民グラウンド・ゴルフ大会を開催いたします。奮ってご参加くださいますようご案内いたします。

○主催 壬生町グラウンド・ゴルフ協会

○実施日 5月14日(火)※小雨延期(午前8時に決定します)延期の場合は、5月21日(火)に実施予定

○会場 壬生町総合運動場Cグラウンド

○集合時刻 午前8時30分(遅刻した場合は参加できません)

○参加資格 壬生町在住の方

○申込方法 当日会場にて受付

○参加料 500円(協会登録者は無料)

○協会への登録 年間会費2,500円(町年会費1,000

0円、県協会費1,000円、公益法人グラウンドゴルフ協会500円)

○持参品 グラウンド・ゴルフ用品(お持ちでない方は申し出てください。)

○問合せ 壬生町グラウンド・ゴルフ協会

会長 日向野有功(ヒガノユウコウ) ☎(82)0184

副会長 星野トヨ(ホシノトヨ) ☎(82)1887

こども

5月5日から5月11日は、  
「児童福祉週間」です

その気持ち 誰かを  
笑顔にさせる種

子どもや家庭、子どもの健全な成長について国民全体で考えることを目的に、毎年5月5日の「こどもの日」から1週間を「児童福祉週間」と定めています。

家庭で子どもが健全に育つには、子どもが自分のできることは自分で行ったり、父親も子育てに参加するなど家族の中で責任を分担し合い、支え合う家族関係が必要です。

また、家族そろって一緒に食事をする機会が減少していることから、この機会に親子で一緒に料理づくりや食事をするなど親子のふれあいの機会を設けてみてはいかがでしょうか？

「海浜の旬・メロン」

○期日

第1回 6月1日(土)～2日

(日)(1泊2日)

第2回 6月8日(土)～9日

(日)(1泊2日)

○内容 メロン狩り体験・メロン試食・塩づくり・砂浜遊び・ナイトハイク ほか

○募集人員 栃木県民一般

各回200名

○参加費

大人 7,600円

高校生 5,900円

中学生 5,000円

小学生 4,800円

3歳以上年齢前4,000円

3歳未満 300円

○申込方法 はがき・FAX・電話・メールで施設へ申し込

む

○締切

第1回 4月29日(月)

第2回 5月6日(月)

○その他 定員を超える場合は抽選

○申込・問合せ とちぎ海浜

自然の家 〒311-141  
 2 茨城県鉾田市玉田336  
 | 2 ☎0291(37)400  
 4 FAX 0291(37)4  
 008  
 Eメール  
 kahn-info@tmf.or.jp (申込  
 み専用)  
 (指導課 担当 大平・小菅)

## 第22回壬生町中学生海外派遣団員募集

町内在住の中学生を派遣団員として海外に派遣し、現地での生活や現地中高生との交流を通じて、外国語による表現力と理解力を高めるとともに、異文化を体験することに、国際感覚豊かな青少年の育成と国際交流の推進を図るため、団員を募集します。

○主催 壬生町・壬生町教育委員会

○派遣先 オーストラリア シドニー

○日程 8月10日(土)～8月18日(日)の9日間(機内1泊・ホームステイ6泊・ホテル1泊予定)

○派遣内容 語学研修及び現地中学校の中高生との交流会(事前・事後研修を5回程度実施)

○対象者

①町内在住の中学校第2学年生徒  
 ②心身ともに健康で、協調性があり規律ある行動がとれる生徒  
 ③学校生活に意欲的、積極的  
 ④外国の人や文化に積極的に触れようとする意欲態度のある生徒  
 ⑤事前・事後研修勉強会に毎回参加できる生徒  
 (相応しくない態度が認められる場合には、途中辞退してもらう場合も有)

○派遣人数 20名  
 ○負担金 10万円 その他パスポート取得費、海外旅行障害保険料、燃油サーチャージ(燃油特別付加運賃) 変動差額分等は本人負担  
 ○申込方法 (提出書類)  
 ・派遣申込書(パスポート取得者は、その写しを添付)  
 ・作文 テーマ「海外派遣の体験を将来どのように生かしたいですか」について、原稿用紙2枚(700以上8000字以内)にまとめたもの(筆記用具はボールペン)  
 を壬生町教育委員会事務局に持参又は郵送する。  
 ※右記書類(書式)は、壬生

町教育委員会事務局及び町立中学校で配布、又は町公式ウェブサイトから印刷できます。  
 ○申込期限 4月26日(金)まで(郵送の場合は、4月25日(木)消印有効)  
 ○提出先 壬生町教育委員会事務局学校教育課  
 〒321-0292 壬生町通町12番22号  
 ○派遣団員の選考方法 提出された作文の内容を審査し、派遣団員候補者と面接試験を行い、派遣団員を決定する。  
 ○面接試験日 5月19日(日)午前9時～城址公園ホール(壬生中央公民館)  
 ※なお、国内外の社会情勢の変化に伴い、中止・変更される場合もありますので、ご承知ください。  
 ◎問合せ 学校教育課  
 ☎(81)1870

## 「ポケット」子育て支援講座

◆生涯学習館会場  
 親子ふれあいサロン  
 ダンボールであそぼう!

○日時 4月12日(金) 午前10時～11時30分  
 ○場所 生涯学習館 講堂  
 ○対象 未就園児と保護者

○参加費 無料  
 ○その他 参加費無料、申し込み不要。自由にご参加ください。飲み物は各自ご持参ください。  
 ◎問合せ ☎(82)0983(岡本) ☎(86)3023(加藤)

## 「ポケット」子育て支援講座 ◆南大飼地区公民館会場 すくすく広場

4月のすくすく広場は、おやすみです。  
 \*次は、5月23日(木)へおもちやで遊ぼう!です。  
 詳しくは、広報みぶ5月号でお知らせします。

## 子育て支援の「ポケット」カフェ

○日時 4月4日(木)・11日(木)・18日(木)  
 5月9日(木)・16日(木)  
 午前10時～午後2時  
 ○場所 南大飼地区公民館 分館  
 ○対象 未就園児と保護者  
 ○その他 参加費50円 申し込み不要・当日直接会場へ  
 ◎問合せ ☎(82)0983(岡本) ☎(86)3023(加藤)

## 児童館からのお知らせ

### 「はじめての児童館」

児童館をはじめて利用する親子を応援します。(毎月1回)

○日時 4月17日(水) 午前10時30分～11時30分  
 ○内容 館内の案内・利用の仕方・読み聞かせ・自由遊び等  
 ○申込 前日までに電話で申込み  
 ◎問合せ 壬生町児童館 ☎(82)7388

### 『おじいちゃん、おばあちゃんと遊ぼう!』

春休みに児童館に遊びに来て地域のおじいちゃん、おばあちゃんと遊みましょう!地域の六美南部あけぼの会、六美中央旅クラブ、六美北部あけぼの会のみなさんと交流します。

○日時 4月3日(水)～5日(金)午後1時～3時  
 ○場所 壬生町児童館

### 児童館が選挙の投票所になります。

4月7日(日)栃木県議会議員選挙が行われる場合、直前の金曜日の午後と前日の土曜日は、ホール(体育館)の利用ができなくなります。



## 図書館からのお知らせ

## ○移動図書館（BM）4月の日程

12日(金)	壬生東小学校	13:00~15:00
16日(火)	壬生北小学校	13:00~14:00
17日(水)	藤井小学校	13:00~14:00
18日(木)	睦小学校	13:00~15:00
19日(金)	稲葉小学校	13:00~14:00
23日(火)	安塚小学校	13:00~15:00
25日(木)	羽生田小学校	13:00~14:00
26日(金)	おもちゃのまち (おもちゃ団地協同組合 北側駐車場)	14:00~16:00

## ○移動図書館（BM）5月の日程

9日(木)	睦小学校	13:00~15:00
10日(金)	稲葉小学校	13:00~14:00
15日(水)	藤井小学校	13:00~14:00
22日(水)	壬生東小学校	13:00~15:00
23日(木)	羽生田小学校	13:00~14:00
24日(金)	おもちゃのまち (おもちゃ団地協同組合 北側駐車場)	14:00~16:00
28日(水)	壬生北小学校	13:00~14:00
29日(水)	安塚小学校	13:00~15:00

※なお、天候や行事の都合により上記日程、時間が変更になることがありますので、ご了承ください。

※移動図書館「おもちゃのまち」は、現在「おもちゃ団地協同組合北側駐車場」で実施しています。ご注意ください。

## 大人のための朗読の集い

## 「恋にまつわる4つの話+詩」

オープンカフェの雰囲気の中で、フルート演奏と恋のものがたりを楽しみませんか…。

朗読作品 『閻魔堂の虹』山本一力/著、

『桃子』江國香織/著 他2作品

○日時 5月19日(日)午後2時~3時30分

○場所 図書館 西側ステージ

申し込みは必要ありません。当日、直接お越しください。

(※雨でも開催します。場所の変更がある時は、当日ご案内します。)

◎問合せ 図書館読書ボランティア

「おはなしアライグマ」

代表 神山博子

☎090-9390-6310

壬生町「体験的学習活動等休業日  
(キッズウィーク)」について

体験的学習活動等休業日(キッズウィーク)とは地域ごとに夏休みや冬休みなどの学校の長期休業日から、一部の休業日を他の日に移して休業日を分散化すること等により、学校が休みとなった日に大人も有給休暇を取得し、大人と子供が共に休日を過ごす機会を創出していく取組です。

■壬生町では、2018年2月「第2回キッズウィーク壬生町推進会議」で保護者アンケート調査の結果等をふまえて協議した結果、次のように決定しております。

○導入年度 2020年度から

○導入時期 6月第3金曜日

○移す休日 1日程度(8月31日登校日)

◎問合せ 生涯学習課生涯学習係

☎(81)1873・FAX(82)0935

メール gakusyu@town.mibu.tochigi.jp

## おはなし会4・5月の日程

図書館では、スタッフ・ボランティアによる子ども向けの読み聞かせを開催しております。

## ・おはなしひろば

4月6日(土)・13日(土)・20日(土)・27日(土)

5月4日(土)・11日(土)・18日(土)・25日(土)

14:00~14:45

## ・親子おはなし会

(3・4・5才向け)

4月13日(土)・5月11日(土)

11:00~11:30

(0・1・2才向け)

4月18日(木)・5月16日(木)

11:00~11:30



図書館キャラクター：ミブラ

## 《共通事項》

・会場 図書館2階 児童室

◎問合せ 町立図書館 ☎82-8543

## 「こどもの読書週間」イベント開催!!

4月23日(火)~5月12日(日)は

「こどもの読書週間」です。

今年の標語は「ドは読書のド♪」。

読書週間の期間中、図書館や本に、もっと親しんでもらえるような楽しいイベントを開催します。ぜひ参加してみてください。

○場所 壬生町立図書館

申し込みは必要ありません。

# 夜 間 ・ 休 日 の 診 療 機 関

◆壬生町休日当番医 9:00~17:00

日付	病 院 名	自治会名	電話番号
4月7日	かとう小児科	落 合	☎82-7576
4月14日	グリーンクリニック	緑 町 三	☎86-3966
4月21日	石田消化器科・内科クリニック	六 美 北	☎82-7877
4月28日	にしやま内科クリニック	上 長 田	☎86-6000
4月29日	大久保クリニック	落 合	☎81-0880
4月30日	壬生東診療所	藤 井	☎82-5800
5月1日	荒川内科クリニック	安 塚 南	☎86-0501
5月2日	福井セントラルクリニック	おもちゃのまち	☎86-6624
5月3日	高橋とおるクリニック	至 宝 北	☎25-5881
5月4日	はしもとクリニック	駅 東 町	☎21-7300
5月5日	小林内科クリニック	上 長 田	☎86-8039
5月6日	あかりこどもクリニック	万 町	☎81-0001
5月12日	松本内科医院	栄 町	☎82-2002



◆栃木地区急患センター 栃木市境町27-15 ☎22-8699

診療日時	平日（月～土曜日）	19:00～22:00 内科（小児を含む）のみ
	休日（日曜日）	内 科 9:00～21:00 外 科 9:00～17:00 小児科 18:00～21:00
	休日（祝日・年末年始）	内科（小児を含む）、外科 9:00～21:00

※受診する際は、事前に電話確認をしてお出かけください

◆とちぎ救急医療電話相談 急な病気やけがについて、経験豊富な看護師が相談に応じます。

【子ども】月曜日～土曜日 18:00～翌朝8:00 ☎028-600-0099 プッシュ回線#8000  
日曜日・祝日 24時間

【大人】月曜日～金曜日 18:00～22:00 ☎028-623-3344 プッシュ回線#7111  
土曜日・日曜日・祝日 16:00～22:00

## 「自殺予防いのちの電話」

日 時 毎月10日 午前8時 ～ 翌日11日 午前8時の24時間

相談内容 自殺予防相談（死にたい、死のうと思っている。生きている意味がないなど。）

相談番号 0120-783-556 \*通話料金無料



## 壬生町防災行政無線システムについて

### 放送内容の確認（電話応答装置）

「放送されていることに途中で気付いた」「風が強くて放送内容がよく聞こえなかった」という場合は、次の番号に電話すると放送内容を聞くことができます。

電話番号 0282-82-9000

### 拡声子局（町内30か所）の機能

- 拡声放送……各子局から、マイクを使って、スピーカーによる拡声放送ができます。
- 連絡通話……各子局から防災センター、壬生町役場へ装置を使用し無線による連絡通話ができます。

その他にも、こんな機能があります。

- 防災メール  
登録制のメールです。下記『防災メールの配信』を参照してください。
- エリアメール  
壬生町内で緊急連絡を要する災害が起こった際に、町内の携帯電話にメールを一斉に送信します。

### 河川監視カメラの設置

3か所にカメラ子局を設置しています。このカメラの画像は、壬生町の公式ウェブサイトにある防災WEB上で見ることができ、河川の状況を把握することができます。

- ・ URL <http://www.bousai-mibu.jp/bousai/ksndata/>
- 黒川（羽生田学童橋付近）
- 恵川（黒川合流部付近）
- 黒川（地藏橋付近）

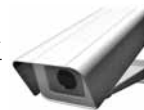

### 防災メールの配信

役場にて放送した拡声子局からの案内と同じ内容を、携帯電話やパソコンなどにメールで配信します。事前登録が必要ですので、次により登録ください。登録方法は、携帯電話・パソコンなどから下記QRコードやURLへアクセスしてください。

・ URL <http://www.bousai-mibu.jp/mail/pub/>

・QRコード



### 防災サイト等

- ・気象庁（災害情報や気象警報、雨雲レーダーなど） <http://www.jma.go.jp/jma/menu/menuflash.html>
- ・栃木県防災HP（防災情報） <http://www.pref.tochigi.lg.jp/kurashi/bousai/realtime/index.html>
- ・壬生町公式ウェブサイト（支援情報など） <http://www.town.mibu.tochigi.jp/>
- ・壬生町防災WEB（緊急情報や河川水位情報） <http://www.bousai-mibu.jp/>
- ・災害時の電話利用方法 <http://www.tca.or.jp/information/disaster.html>
- ・東京電力（停電情報や無料のスマートフォンアプリによる停電・雨雲レーダーの紹介） <http://teideninfo.tepco.co.jp/>



壬生町防災行政無線に関するお問合せは

総務課 消防防災係 ☎81-1808

# 4月16日～ 5月15日

<b>行事</b>	<b>壬生町おもちゃ博物館 GW入館無料DAY</b> <b>(4月27日～5月6日)</b>	
-----------	--	--

4月		こども	おとな
16	火	ハイハイレース (10:30～ 子育て支援センター) 1歳6か月児健診 (13:00～ 保健福祉センター)	シルバー人材センター刃物研ぎ (9:00～ 南犬飼出張所自転車置場)
17	水	地域支援活動 (10:00～ おもちゃのまちゆうゆ館) なかよし相談 (9:30～12:00 保健福祉センター) おっばい相談 (10:00～11:30 保健福祉センター) はじめての児童館 (10:30～ 壬生町児童館)	
18	木		人権・行政相談 (13:30～) 保健福祉センター
19	金	ベビーマッサージ (10:30～ 子育て支援センター)	
20	土		
21	日		
22	月		窓口業務時間延長日 (17:15～19:00 本庁住民課・税務課・こども未来課・健康福祉課)
23	火	『なかよしルーム』抽選結果発表 (25日まで) (10:00～ 児童館) 3歳児健診 (13:00～ 保健福祉センター)	
24	水		
25	木	ベビーチャピィ (9:30～ 子育て支援センター)	
26	金	チャピィ (9:30～ 子育て支援センター)	
27	土	ベビーチャピィ合同 (9:00～ 子育て支援センター)	壬生町おもちゃ博物館GW入館無料DAY (4/27～5/6)
28	日		
29	月		
30	火		

5月		こども	おとな
1	水		水道メーター検針 (5/1～5/10)
2	木		
3	金		
4	土		
5	日		
6	月		
7	火	4か月児健診 (13:15～ 保健福祉センター)	人権単独相談 (9:30～12:00 ひばり館A) 壬生町シルバー人材センター新規会員の入会説明会 (13:30～ 壬生町シルバーワークプラザ 研修室) 4月の納税等 納期限
8	水	地域支援活動 (10:30～ おもちゃのまちゆうゆ館)	
9	木		
10	金	ベビーマッサージ (10:30～ 子育て支援センター)	
11	土		
12	日		
13	月	親子ピクス (10:00～ 保健福祉センター1Fホール)	窓口業務時間延長日 (17:15～19:00 本庁住民課・税務課・こども未来課・健康福祉課)
14	火	未就園児親子対象教室 (なかよしルーム・きらきらコース) (10:00～ 児童館) 10か月児健診 (13:15～ 保健福祉センター)	壬生町シルバー人材センター 刃物研ぎ (9:00～ 役場本庁西側車庫)
15	水	はじめての児童館 (10:30～ 児童館) おっばい相談 (10:00～11:30 保健福祉センター)	

 毎月第3日曜日は  
**ふれあい育む  
 家庭の日**  
 毎月第3日曜日は家庭の日です。  
 この機会に家族の絆を深めてみませんか？  
 ※一部施設で優待制度があります。(詳細は県HP参照)  
 ◎問合せ 教育委員会事務局生涯学習課(☎81-1873)

4月の納税等
 納期限 5月7日(火)  
 ●固定資産税……………(1期及び全期)

# 平成30年度 みぶまち・獨協健康大学活動報告会



平成31年2月14日(木)獨協医科大学創立30周年記念館閑湊ホールにて、「平成30年度みぶまち・獨協健康大学活動報告会」を開催いたしました。

健康大学修了生の代表者2名が、地域で実施している活動を発表し、小菅一弥学長・吉田謙一郎副学長より講評をいただきました。

また、獨協医科大学医学部公衆衛生学講座の教授及び准教授から、町との共同研究の中間発表に加え、健康長寿のまちづくりの実現に向けて、参加者にアイデアを呼び掛ける内容の講話をいただき、活気のある報告会となりました。

## わが家のアイドル



## みんなの広場



寺内結菜ちゃん (H25.4.11生)  
莉菜ちゃん (H28.11.15生)  
(安塚中央)



笑健くん (H25.6.5生)  
安良岡咲くん (H30.4.15生)  
(安塚三)



糸川希々花ちゃん (H30.4.3生)  
(助谷)



池田類くん (H28.4.23生)  
(安塚三)



佐藤奏大くん (H27.7.21生)  
響紀くん (H30.4.6生)  
(落合)

今回は6月生まれのアイドルを募集します。

【締切】4月19日(金)

【必要事項】氏名(ふりがな)(複数のアイドルが写っている場合はそれぞれ分かるように明記してください)、保護者名、生年月日、住所、電話番号

【申込方法】町公式ウェブサイトの、わが家のアイドル送信フォーム  
<http://www.town.mibu.tochigi.jp/idol/> から申込みができます。  
役場総合政策課、稲葉・南犬飼出張所、子育て支援センターでも受付けています。

【申込先】壬生町総務部総合政策課情報広報係  
〒321-0292 壬生町通町12-22  
Eメールアドレスsougo@town.mibu.tochigi.jp

【備考】写真は掲載後、原則お返しできませんのでご了承ください。また、町子育てサイトのトップページにもお写真のみ掲載いたします。



## 手製の「アクリルタワシ」を寄附 壬生町消費者友の会

2月26日(火)、壬生町消費者友の会(松本英子会長)から手製「アクリルタワシ」300個の寄附がありました。消費者友の会では、洗剤を使わないアクリルタワシの使用をすすめ、環境と人にやさしいエコを目指しています。

アクリルタワシは、役場こども未来課、稲葉・南犬飼出張所で、妊娠届出をされた方にお渡ししています。



小林富子副会長

松本英子会長 細井とし理理事

## 寄附

社会福祉に役立ててほしいと寄附がありました。

白井 森一様 ..... 15,659円  
南犬飼カラオケ愛好会様 ..... 25,199円

### 一お詫びと訂正一

■広報みぶ3月号表紙にて、通し番号「No.717」と記載がりましたが、正しくは「No.718」でした。お詫びして訂正いたします。

■広報みぶ3月号裏表紙「みんなの広場」にて、「佐々木凛ちゃん」のふりがなが乱れて印刷されておりましたが、正しくは「佐々木凛ちゃん」でした。お詫びして訂正いたします。

【まちのうごき】●総人口 39,479人(▲30) 男 19,638人(▲1) 女 19,841人(▲29) ●総世帯 15,913(2) ( )内は前月比 平成31年度2月末現在

広報みぶ 4月号 No.719  
平成31年4月1日発行

発行人/壬生町役場 〒321-0292 栃木県下都賀郡壬生町通町12番22号 編集/総務部総合政策課情報広報係  
電話0282-81-1814 FAX0282-82-8262 町公式ウェブサイト <http://www.town.mibu.tochigi.jp>

環境保護のため再生紙を使用しています。