

広報
みず
[KOHO-MIBU]

2019
MAY
5月号
No.720





新庁舎建設だより (第2号)

令和元年 5月

新庁舎の建設には町民の皆様や町議会のご理解を得ながら進めることが大切であることから、「新庁舎建設だより」を定期的に発行し、進捗状況等をお知らせしていきます。

1 基本設計の作成に向けて協議を進めています

新庁舎の基本設計・実施設計業務について、平成31年1月に「株式会社 梓設計」と契約しました。まずは新庁舎の概略設計となる基本設計の作成に向けて、設計者との協議を進めています。



設計者との打合せの様子



文書・物品量調査の様子

2 現本庁舎においてオフィス調査を実施しました

基本設計業務の一環として、現本庁舎において文書・物品量調査および備品調査を実施しました。

文書・物品量調査は、新庁舎に必要な書庫や物品倉庫などの容量を検討するための基礎的な資料となります。また備品調査は、新庁舎のレイアウトや転用可能な備品などの検討に活用します。

3 雨水貯留施設設計のための地質調査を実施しました

新庁舎の建設に当たっては、開発に伴って流出する雨水を適切に処理するため雨水貯留施設（調整池）の整備を計画しています。調整池の設計には設置箇所の地質や地下水位などの情報が必要になることから、建設予定地である総合運動場C・Dグラウンドにおいて地質調査を実施しました。

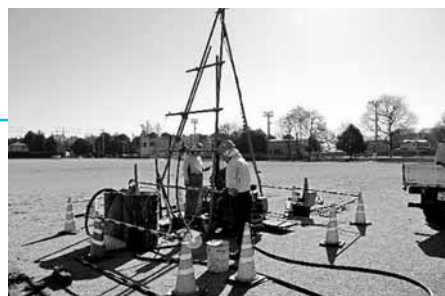

地質調査の様子

地盤調査実施のお知らせ

新庁舎の設計に当たり地盤に関する基礎的データを得るため、総合運動場C・Dグラウンドにおいて地盤調査を実施いたします。

調査に当たっては十分な安全対策を行うとともに、施設利用への影響が最小限となるように実施したいと考えております。

皆様にはご迷惑をお掛けいたしますが、何卒ご理解とご協力をよろしくお願いいたします。

なお、実施スケジュールや調査位置については、詳細が決まり次第、町公式サイトに掲載いたします。

○調査実施時期：令和元年5月中旬より6月下旬まで（土・日を除く）

◎問合せ 新庁舎建設室事業推進係 ☎28-6718

城内自治会から新庁舎建設事業のための寄附をいただきました

新庁舎建設のための寄附の取組みについて、城内自治会より、地域貢献活動の一環としてご寄附をいただきました。

荒川会長からは、「壬生町のさらなる発展を祈念し、町民に親しまれる庁舎建設に活用していただければと思います。」との激励の言葉をいただき、櫻井副町長からも、「大変ありがとうございます。末永く町民に親しまれ、災害にも強い庁舎の建設に活用させていただきます。」との感謝の言葉をお伝えしました。



左から福田様、櫻井副町長、荒川会長、寺内様

目次

- 2 新庁舎建設だより(第2号)
- 4 まちとび
- 8 子育て支援センター
ひよこの活用紹介
- 12 公民館等 自主講座会員募集
- 19 国民年金制度について
- 22 みぶブランドチャレンジ支援事業
補助金交付申請募集
- 24 2019年度、年間催し物のご案内
- 26 壬生町消費生活センター
- 29 相談・講座・催し
- 30 募集
- 31 おしらせ
- 36 介護
- 37 スポーツ
- 38 こども
- 41 図書館からのおしらせ
- 42 夜間・休日の診療機関

表紙写真：
壬生町公認キャラクター 壬雷ちゃんです。



サトウヒロコさん (壬生・ふるさと夢大使) が 国体・全国障害者スポーツ大会 イメージソングを歌います!



サトウヒロコさん

2022年に栃木県で開催する第77回国民体育大会「いちご一会とちぎ国体」、第22回全国障害者スポーツ大会「いちご一会とちぎ大会」のイメージソングが公表されました。

作品は、千葉県在住の笠木敦志さん作詞・作曲の「いちご一会」となり、歌唱者は、壬生町出身シンガーソングライターで「壬生・ふるさと夢大使」のサトウヒロコさんが選ばれました!

なお、壬生町では、国体においてスポーツクライミングと銃剣道の正式2競技のほかにデモンストレーションスポーツ(※)のターゲットバードゴルフが開催予定となっております。

※デモンストレーションスポーツ：国体開催地都道府県民のスポーツ推進のために開催される、天皇杯・皇后杯の対象とならない県民参加型スポーツ。



ゆうがおスポーツクラブ フェスティバル開催

3月16日(土)壬生町総合運動場体育館において、総合型地域スポーツクラブ「ゆうがおスポーツクラブ」(会長 相田喜久夫)主催の「ゆうがおスポーツクラブフェスティバル」を開催しました。テニスやボルダリングなど日ごろクラブで行われている7つの教室と4月から始まるヨガの体験を行いました。100名を超える幅広い年齢層の方々に参加していただき大変盛大に行われました。





2019第8回壬生バスケットボールフェスタ開催

3月10日(日)壬生町立南犬飼中学校体育館にて、壬生町体育協会バスケットボール部主催による第8回目のバスケットボールフェスタに、教育次長をお迎えし200名を超える参加者のもと、盛大に開催されました。

壬生町の小学校・中学校・高校・一般の総合での交流試合に加え、栃木リンクプレックスのスクールコーチを招きスクールも行いました。熱気あふれるプレーに観客も立ち上がり声援と歓喜の渦の中、「するスポーツ・見るスポーツ・支えるスポーツ」が一つになって、昨年に増して大いに盛り上がりました。

選手たちも、今後の更なる技術と精神の両面を磨くことへのきっかけとなりました。



第34回壬生町バスケットボール大会

2月17日：壬生中体育館・24日：南犬飼中体育館
男子の部10チーム・男子シニアの部4チーム・女子の部5チーム参加

成績

男子の部
優勝 JULIENS (代表 高久 匠越)

男子シニアの部
優勝 栃木シニア (代表 大塚 正春)

女子の部
優勝 べっちょ (代表 嶋田 亜里沙)



男子優勝 JULIENSのみなさん



男子シニア優勝 栃木シニアのみなさん



左から
なかじまともや、うすいおたる、そうとめともや、わたなべこうだい、そうとめなおや、なかじまひかる、そうとめいっくや
中島知哉、臼井馨、早乙女知弥、渡邊光大、早乙女尚弥、中島光琉、早乙女侑弥

空手大会にて大活躍

国際空手道連盟極真会館主催、2019群馬県空手道大会団体戦(風神杯)が2月24日(日)、ぐんま武道館にて開催されました。栃木、群馬、茨城、新潟などから284名が参戦しました。12カテゴリーに分かれ、熱戦が繰り広げられました。

選手層の厚い栃木県南支部は8カテゴリーで優勝を飾りました。

日頃の厳しい稽古の成果を存分に発揮し、素晴らしい成績を収めました。壬生町から出場した7名も各カテゴリーで表彰台に立ちました。

支部対抗 団体戦

- ・幼少の部 優勝 栃木県南Aチーム
・早乙女 知弥 (メリーランド保育園)
- ・小学1・2年生の部 優勝 栃木県南Aチーム
・早乙女 尚弥 (壬生小2年)
・中島 光琉 (安塚小2年)
・渡邊 光大 (壬生小2年)
- ・小学3・4年生の部 優勝 栃木県南Aチーム
・臼井 馨 (安塚小3年)
・中島 知哉 (安塚小4年)
- ・小学5・6年生の部 準優勝 栃木県南Aチーム
・早乙女 侑弥 (壬生小5年)
・臼井 馨 (安塚小3年)
- ・個人賞【全勝賞】



まちトピ

第33回町民剣道大会

(3月3日)町総合運動場武道館 73名参加

成績 (敬称略)

中学生女子の部

- 優勝 佐藤 春來 (壬生中学校)
- 準優勝 渡辺 麻衣 (南犬飼中学校)
- 第3位 牛久 寧々 (壬生中学校)
- 第3位 荒川 凜 (南犬飼中学校)

一般の部

- 優勝 大橋 文彦 (書剣林大橋道場)
- 準優勝 上野 晃 (書剣林大橋道場)
- 第3位 水野 喜崇 (書剣林大橋道場)
- 第3位 北原 望 (書剣林大橋道場)

小学1・2年生の部

- 優勝 関 紋奈 (壬生町少年剣道教室)
- 準優勝 大橋 虎稀 (書剣林大橋道場)
- 第3位 高橋 颯 (おもちゃのまち剣道教室)
- 第3位 甫坂 さら (書剣林大橋道場)

小学3・4年生の部

- 優勝 鷹箸 千尋 (おもちゃのまち剣道教室)
- 準優勝 北原 陽 (書剣林大橋道場)
- 第3位 浅利 紗帆 (おもちゃのまち剣道教室)
- 第3位 甫坂 絆人 (書剣林大橋道場)

小学5・6年生の部

- 優勝 木野内 航聖 (おもちゃのまち剣道教室)
- 準優勝 米山 太陽 (おもちゃのまち剣道教室)
- 第3位 浅利 唯 (おもちゃのまち剣道教室)
- 第3位 仲山 理瑤 (おもちゃのまち剣道教室)

中学生男子の部

- 優勝 藤田 将人 (壬生中学校)
- 準優勝 杉戸 洸太 (おもちゃのまち剣道教室)
- 第3位 清水 優吾 (おもちゃのまち剣道教室)
- 第3位 山中 楓大 (壬生中学校)



※各部門優勝者のみなさん
前列左から木野内さん、関さん、鷹箸さん
後列左から大橋さん、佐藤さん、藤田さん

チアリーディング全国大会優勝・第3位の結果報告に町長訪問!



栃 木みぶろチアリーディングチーム「トレジャーズ」(鎌形夏姫代表)のゴールドチーム(小学1年生以上中学3年生以下ジュニア編成レベル1スモール部門)、シルバートーム(小学生4年生以下ミニ編成レベル1スモール部門)が、地区予選をそれぞれ優勝で勝ち上がり、チアリーディング&ダンス USA ナショナルズ2019全国選手権大会(3月23・24日)に出場しました。シルバートームが優勝、ゴールドチームが第3位という輝かしい結果を残しました。代表の鎌形さんは「優勝と3位という結果はとても嬉しい。来年は2チームで優勝を目指したい。」と語られました。



まちトピ

たか やま た け え

高山タケエさん

100歳おめでとうございます。



特別敬老金

高 山タケエさんが100歳の誕生日を、みぶの日である3月2日に迎えられたため、町長がご自宅を訪問して敬老金を手渡しし、長寿をお祝いしました。

訪問の際には、「壬生町のために役立ててほしい」との思いで、寄付金をいただきました。新庁舎建設のために有効に使わせていただくことになりました。

とてもお元気で、ご自分の事はご自分でし、お料理をしたり、草むしりをされてお過ごしとのこと。ひ孫さん達が優しく幸せ、とおっしゃっていました。

おお はし とし こ

大橋年子さん

100歳おめでとうございます。



大 橋年子さんが100歳の誕生日を2月25日に迎えられたため、町長が入所先を訪問して敬老金を手渡しし、長寿をお祝いしました。

お誕生日当日は、お子様がみなさんお揃いになり、ひ孫さん達のお写真を贈り、お祝いしていらっしゃいました。

これからもお元気で長生きしていただきたいと思っています。

壬生町では、10年以上本町に暮らし、100歳を迎えられた方に、特別敬老金を贈り長寿を祝っております。平成4年から実施している事業です。

稲葉・羽生田小学校に「交通標識定規」の贈呈

壬生町交通安全協会 稲葉支部



3 月4日(月)、壬生町交通安全協会稲葉支部(鈴木岩夫支部長)から、稲葉・羽生田小学校へ「交通標識定規」が贈呈されました。

この定規は、両小学校に入学する新1年生へ交通安全の願いを込めて届けられました。

ケーブルテレビは **1ギガ** ネット地域最安値に **挑戦中!!** 目指すは **地域 No.1**

なんと **最安プランは 2,990円** (税込3,229円)

※テレビサービス(エンジョイ/ドリームコース)と一緒に加入した場合のインターネットの料金です。テレビのご利用料は別途いただきます。

料金・サービスに関するお問い合わせには **CATV 栃木ケーブルテレビ** 0120-25-1819

教育文化功労者並びにスポーツ・文化活動優秀児童・生徒表彰



2月22日(金)、城址公園ホール(壬生中央公民館)において、壬生町教育文化功労者並びに児童・生徒表彰が行われ、町の教育文化発展のために、特に功労のあった方や、スポーツ・文化面で優秀な成績を修めた児童・生徒を表彰し、栄誉を称えました。

式典では、田村 幸一教育長から教育文化振興に功労のあった方に表彰状(感謝状)が贈られました。

続いて、小菅 一弥町長から、平成30年度にスポーツや文化面で活躍した小中学校の児童・生徒184名に表彰状が贈られました。

受賞者(敬称略)

●20年以上壬生町学校医として教育振興にご尽力された方

壬生東小学校学校医
稲葉小学校学校医
安塚小学校学校医
壬生中学校学校歯科医
藤井・安塚小学校学校薬剤師

●本町教育文化振興のため、美術工芸作品(50万円以上)の寄附をされた方

片寄 恵子

加藤 邦重
小倉 建夫
佐藤 恵子
上野 忠之
前原美佐子

全国土地改良功労者表彰で銀賞受賞 壬生町土地改良区



左から 細井副理事長、小菅町長、鈴木理事長、大垣副理事長、中村理事

全国土地改良事業団体連合会主催による第60回全国土地改良功労者等表彰式が、去る3月26日、東京シエーンパツハ・サポーターで開催され壬生町土地改良区(鈴木理夫理事長)が団体の部で銀賞を受賞されました。

この表彰は、土地改良事業の成績が顕著であり、かつ、他の模範となる団体に行うものです。栃木県土地改良事業団体連合会会長より推薦をいただき、全国土地改良事業団体連合会会長(二階俊博氏)から土地改良の推進に多大なる貢献をした団体として認められたものです。

壬生町子育て支援センター ひよこの活動紹介

主に3歳未満のお子さんとその家族が集う場所です。活動内容は

- ①気軽に立ち寄って自由に遊べる、「遊びの広場」を開設しています。
- ②保育園や、認定こども園などの子育て情報があります。
- ③さまざまな子育てを学ぶ講座を行っています。
- ④保育士、利用者支援員が子育ての相談、悩みをお聞きいたします。
- ⑤地域活動により、壬生町の再発見を楽しめます。

年間、約12,000人の親子のみなさんが来館しています。妊娠期の方も見に来てください。子どものいる生活をイメージすることができます。また、職場復帰するママ、仕事と子育てとの両立を応援します！



「生活と遊び」の講習会



「フルーツカット」の講習会



みんなと一緒に「ベビーマッサージ」



「木工教室」



「親子ピクス」



「バルーンアート」

防草工事で草むしりから解放!!
お庭や駐車場を美しく!!

透塊エコソイル
雑草の
生えない土

春の特別キャンペーン
増税前の今がお得!
2,500円 / m²~
で施工いたします。
環境配慮 & 短工期の施工方法
栃木県内施工実績多数!

※20㎡より承ります。
※現場状況により価格は変わります。
日本硝子工業株式会社
0289-72-0857
鹿沼市茂呂 659-13 平日 9時~17時



「ふるふるMibu交流会、総会」を実施しました!

3月16日(土)生涯学習館(講堂)において、「ふるふるMibu交流会」を開催しました。当日は、ふるふるMibuの活動の様子をまとめたスライドの視聴や、レクリエーション等を行い、楽しく活動をふりかえりました。また、交流会の後に「ふるふるMibuJLC総会」が開催され、11名の中学生及び青少年が参加し、役員の見直しや令和元年度の事業予定の計画等を行いました。



～令和元年度の活動予定～

各種研修会、企画会議



自分のアイデアを活かしてみよう

第2回下野JLCとの交流会



2019.6月実施予定
現在調整中

各種研修会、企画会議



2019.10.14(日)
保健福祉センター

ふるふるMibu交流会 総会



2020.3月
生涯学習館

別途、各行事の出店等の企画会議のお知らせを
することや活動が追加されることがあります。

保護者の皆様、地域の皆様へ



ふるふるMibuJLCによる地域活動に
ご理解とご協力をお願いします。

令和元年度役員～報告～

- 会長：管野 龍河さん
- 副会長：八木澤 萌加さん、早川 心晴さん
- 事務局長：柳澤 友希さん
- 書記：木野内 美聖さん、後藤 明華音さん
- 会計：小島 佳苗さん、豊島 匡さん
- 会計監査：高田 美代子さん

会長が再任し2年目を迎えることとなりました。副会長には来春から高校生となる2人が立候補してくれました。会長からは、「JLCが地域の中で活躍していくためには、組織内の交流の機会を増やし、仲間同士の良好な関係性を作っていくことが大切」と、2年目の意気込みが感じられました。

これから1年間
よろしくお願いします。





みぶブランド認定！

【認定品】 株式会社 すが野 『国内産ワインらっきょう』

【認定期間】 平成31年3月1日～令和4年3月31日

【事業者】 株式会社 すが野 壬生町壬生甲3127 電話 82-0074



株式会社すが野 と小菅町長（中央）



国内産ワインらっきょう

※らっきょう
(JA壬生地区らっきょう部会加入の契約農家使用)

2月の審査を経て、株式会社すが野の新たな魅力あふれる商品が認定。3月5日(火)町長室にて、小菅一弥町長から認定証が手渡されました。全部でみぶブランドの数は、18社31品となりました。

◎問合せ：みぶブランド推進協議会（壬生町役場 商工観光課）☎81-1844 FAX：82-1107

健康アップ

壬生町国民健康保険

第2期壬生町健康アップ計画を策定しました



市町村国民健康保険を含む保険者には、加入者の健康保持増進と医療費適正化の目的から、レセプト・特定健診等のデータを分析し、効果的な保健事業を展開する指針として、「データヘルス計画」の策定が推進されています。

壬生町においても、「壬生町健康アップ計画」の名称で2016年度に第1期計画を策定しましたが、2018年度で期間満了となることから、新たに「第2期壬生町健康アップ計画」を策定しました。

本計画では、壬生町国民健康保険の健康・医療情報を分析し、その結果から設定した課題について、目標を定めております。

特定健診をはじめとした、今後の保健事業の展開に役立て、皆様の健康維持と、町国民健康保険の負担抑制に向け、今後とも取り組んでまいりますのでご協力をお願いします。

計画書は町公式ウェブサイトまたは壬生町役場住民課にてご覧いただけます。

◎問合せ：町住民課国保年金係 ☎0282-81-1836

あいだきくお くめかわもといち 相田喜久夫氏、糸川元一氏が 行政相談委員に委嘱されました。

日頃皆様の身近な場所で、行政上の困りごとについて相談相手となる行政相談委員として相田喜久夫氏、糸川元一氏の2名が、平成31年4月1日付けで総務大臣から委嘱されました。

行政相談委員は、民間の有識者の中から総務大

臣が委嘱しているもので、住民の皆様から広く行政に対する苦情や意見・要望などをお聞きして苦情の解決を促進するとともに、それらの意見をもとに行政運営の改善を進めることをボランティアとして行っています。

以下の方々から、図書の寄贈を頂いております。

大変ありがとうございました。

謹んでお礼申し上げます。(敬称は略させていただきます)
H30.3.1～H31.2末まで

お名前	ご住所	冊数
河野辺 弘吉	壬生町	94
山崎 奈津子	壬生町	125
野口 正夫	壬生町	10
田中 心優	壬生町	48
田谷 満洲男	壬生町	50
見目 勇	壬生町	157
小松原 悦子	壬生町	23
藍田 收	壬生町	14
柴田 雄一	壬生町	16
蓼沼 隆	壬生町	48
須藤 幸夫	宇都宮市	10
宮田 由佳	壬生町	36
鈴木 扶佐子	壬生町	18
その他 16名		632

南犬飼地区公民館内まちかど文庫は、平成26年4月5日のオープン以来、5周年を迎えました。まちかど文庫の図書はすべて皆様からの寄贈本で賄われています。

利用者も徐々に増加し、平成31年2月末日現在で入館者12,527人・貸出利用者5,441人・貸出冊数13,551冊と順調に文庫運営をしてきております。さらなるご協力をお願いします。



まちかど文庫 蔵書寄贈について



歴史民俗資料館だより

地域に眠る文化財シリーズ
壬生古墳群の謎29

壬生町最小の円筒埴輪
もとやま えんとうはにわ

「本山20号墳」

福和田地区を流れる黒川の東岸の台地上に築かれた円墳約20基からなる古墳時代終わり頃（7世紀前半代）の古墳群です。

昨年度、開発に伴う事前の発掘調査を行った結果、古墳は丸い形をし、その大きさは直径15m程しかないことが判明しました。そして、埴輪裾の部分には円筒埴輪が巡らされていることも判明しました。本山古墳群については、これまでに埴輪が発見されていないことから、埴輪を古墳に立てる習慣が消滅した後の古墳群とだけ考えられてきました。

しかし今回の円筒埴輪の発見は、本山古墳群に対する認識を新たにすることとなりました。

①本山古墳群が造られた時代は、6世紀の後半代まで遡ること。

②本山古墳群の中にも、埴輪を立てることができる有力者が眠っていること。

などが推測されました。

本山20号墳の円筒埴輪（写真）は、底の直径が13cm、高さが推定で約30cmの円筒埴輪と考えられます。この大きさは、これまでに

出土した壬生町の円筒埴輪の中では最小のもので、埴輪は墳丘の表面に立てられ、亡き権力者の生前の力を誇示するために置かれるとの説もあります。

壬生町で最大の円筒埴輪は富士山古墳出土のもので直径45cm、高さ100cmあります。この本山20号墳と富士山古墳の円筒埴輪は、古墳に眠る人物の力の差を明確にあらわしていると考えられます。

今回発掘調査を行った19号・20号墳については、開発側のご協力により現地に保存されることとなりました。



▲本山20号墳出土「円筒埴輪」
高さ推定約30cm

問合せ／歴史民俗資料館

☎0282(82)8544

塗装専門店

住まいの屋根・外壁塗装はおまかせください

木の花塗装 (株)木の花ホームの塗装専門店

〒328-0012 栃木市平柳町3丁目31-30

TEL:0282-27-0850

◎壬生町内で働きませんか。
人材を募集しております。未経験者OK

広報を見たとお気軽に連絡ください。☎0285(23)9806 担当 荒川

《お任せください》

皆様の暮らしを守ります

○壬生町水道施設維持管理業務

○壬生町清掃センター焼却設備運転管理業務

○日本下水道協会賛助会員 ○日本下水道処理施設管理業協会会員 ○東京商工会議所会員

㊤セントラル工業株式会社

昭和49年2月設立 維持管理業全般 43年の実績

本社：〒150-0022 東京都渋谷区恵比寿南2-1-8 恵比須OTビル6階
栃木営業所：〒323-0807 栃木県小山市車東1-1-32-102

令和元年度 自主講座会員募集

自主サークル会員募集について 各公民館では各種の自主サークル活動が行われています。活動ご希望の方は、連絡先へお問合せください。

城址公園ホール（壬生中央公民館）

壬生町文化協会 短歌部

城址公園ホール

【活動日時】

第2水曜日
10:00~12:00

【費用】年1,000円

【指導】田村 セツ

【申込先】小谷野 代志子

☎090-8003-1746

三十一文字に四季の風景や身の回りの喜怒哀楽を一首に纏めています。

壬生謡仕舞愛好会

城址公園ホール

【活動日時】

月2回/水曜日（不定期）
13:30~16:30

【費用】月2,000円

教材実費

【指導】小野 栄二

【申込先】戸田 貞治

☎82-0790

初心者の集まりで、基礎から学べます。アットホームで楽しめます。

もめんの会

城址公園ホール

【活動日時】

第1・3木曜日
10:00~12:00

【費用】月2,000円

教材は自己用意

【指導】清水 恵子

【申込先】野口 富代

☎090-1994-9222

たんすの中に眠っている着物をリメイクして着てみませんか!!

壬生太極拳クラブ

城址公園ホール、厚生会館 他

【活動日時】

毎週水曜日
13:30~15:30

【費用】月2,000円

【指導】阿部 紀久子

【申込先】宮澤 順一

☎82-4346

緩やかな動きのなかに強い体幹が求められる太極拳は健康に最適!

壬生中央英語クラブ

城址公園ホール

【活動日時】

第2・第4木曜日
10:00~12:00

【費用】月4,000円

【指導】Robert Eva

(オーストラリア)

【申込先】阿部 和章

☎82-7384

簡単な英語で楽しく会話をしながら一緒に学びましょう。

籐工芸教室

城址公園ホール

【活動日時】

毎月第2・4水曜日
9:30~11:30

【費用】月3,000円

他材料費

【指導】金子 文江

【申込先】増田 順子

☎82-8458

籐で籠やバッグ、干支アクセサリなど作成。一緒に楽しみませんか!

壬生町文化協会 美術部

城址公園ホール

【活動日時】

毎月第2・4土曜日
9:00~12:00

【費用】月500円（但し4ヵ月分一括納入）

【指導】嶋田 雅男

【申込先】鈴木 操

☎82-6744

主に水彩画を基礎から指導を受け楽しく学べます。作品は文化祭等展示有。

オカリナ草風会

城址公園ホール

【活動日時】

第1・3水曜日
14:00~16:00

【費用】月3,000円

【指導】村上 治夫

大根田 悦子

【申込先】岡本 恵

☎82-0983

心を癒すオカリナの音色を一緒に楽しみませんか?初心者大歓迎。

書剣林（文学講座）

城址公園ホール

【活動日時】

土曜日
9:30~11:30

【費用】年間6,000円

【指導】大橋 弘

【申込先】細谷 和孝

☎82-0256

続いて『徒然草』を読みます。毎回「知」と「情」に触れる話です。

竹優会（竹工画）

城址公園ホール

【活動日時】

第1・3水曜日
9：30～11：30

【費用】月1,000円

【指導・申込先】

北條 廣子

☎82-4651

皆さんも私達の仲間に入りませんか。
お待ちしております。

韓国料理教室

城址公園ホール

【活動日時】

第3金曜日
10：00～12：00位まで

【費用】2ヶ月5,000円

【指導】

孫 秀貴

【申込先】矢川
☎82-1629

韓国料理と文化を学び、楽しい時間を共有してみませんか。お待ちしております。

壬生写真クラブ

城址公園ホール

【活動日時】

第3木曜日
(8月は無し)

13：00～16：30

【費用】半年6,000円

【指導】齊藤 信昭

【申込先】浄法寺 孝

☎86-2744

スマホやコンデジでも写真を撮れます。一緒に写真を楽しみませんか？

壬生フォークダンス

城址公園ホール

【活動日時】

毎週金曜日
10：00～12：00

【費用】2,000円

【指導】

秋澤 則子

【申込先】松本 洋子
☎82-3989

元気で楽しくをモットーに頑張ります。

どり〜む・ヨガクラブ

城址公園ホール

【活動日時】

毎週金曜日（月4回）
10：00～11：30

【費用】月2,000円

【指導・申込先】

出雲 千枝子

☎82-1882

柔らかな身体をつくるヨガ。健康志向の貴方にお勧めです。

なごみ茶道クラブ

城址公園ホール

【活動日時】

第2・4日曜日
9：00～11：00

【費用】茶菓子代等適宜

【指導】

柴 宗生

【申込先】手塚 代志子
☎82-0370

日本古来の「おもてなし」茶の湯。体験いつでも歓迎しています。

童謡を歌う集い

城址公園ホール

【活動日時】

毎月第2・4水曜日
10：00～12：00

【費用】月1,500円

入会金なし

【指導】

指揮：町田 恵子

ピアノ：矢野 由佳

【申込先】萩谷 隆一

☎82-6013

歌い笑い集い心身のリフレッシュに参加下さい。見学いつでも大歓迎。

オカリナ四季の会

城址公園ホール

【活動日時】

第2・4水曜日
10：00～12：00

【費用】月2,000円

【指導】

大根田 悦子

【申込先】関 利夫

☎82-8851

癒しの楽器、オカリナをあなたも奏でてみませんか？

韓国語教室

城址公園ホール

【活動日時】

第2・4木曜日
16：30～18：30

【費用】3ヶ月10,000円

【指導】

孫 秀貴

【申込先】門口

☎86-0184

韓国語の勉強をもう一度挑戦してみませんか。お待ちしております。

かたくりの会（絵手紙）

城址公園ホール

【活動日時】

毎月第3水曜日
13：30～15：30

【費用】前期・後期各6,000円

【指導】高橋 進

【申込先】松本 寿美子

☎82-6051

好きな花や果物など描き、そこに言葉を添えて思いを伝えます。旅行有。

みぶ吹奏楽団

城址公園ホール

【活動日時】

毎週金曜日
17：00～21：00

【費用】月2,000円

【指導】松山 美由紀

【申込先】福田 勉

☎080-6582-8700

音楽で壬生を元気にしよう！和気あいあいと吹奏楽を楽しめます。

コール“響”

城址公園ホール

【活動日時】

月1回/いずれかの水曜日
19：00～21：00

【費用】3ヶ月5,000円

【指導】菊川 敦子

小倉 史江

【申込先】唐沢 和江

☎82-2271

歌が大好き♡健康にも繋がります。癒しの時間を一緒に。

いきいき元気体操の会

城址公園ホール

【活動日時】

木曜日
10：00～11：30

【費用】月2,000円

【指導】池葉 英子

【申込先】和貝 美智子

☎82-3256

楽しく踊って、若さと健康を手に入れませんか！？お待ちしています。

壬幸かな書道会

城址公園ホール

【活動日時】

毎月第2・4木曜日
9：30～11：30

【費用】月2,500円

【指導・申込先】

井上 幸枝

☎0285-44-9653

漢字も習いますので、どなたも楽しく書に親しむことができます。

コーラスレモン

城址公園ホール

【活動日時】

木曜日
13：30～15：30

【費用】3,000円

【指導】川上 真智子

(ピアノ) 岩下 淳子

【申込先】安田 住江

☎82-3709

若さと健康の為お腹から声を出し、ストレス解消。歌好きの集いです。

壬生少年少女合唱団

城址公園ホール

【活動日時】

主に土曜日
14:30～16:30

【費用】月3,000円

【指導】菊川 敦子

小倉 史江

【申込先】少年少女合唱団事務局

(城址公園ホール)

☎82-0108

歌うことの好きな小・中・高校生が、童謡からオペラまで歌います。



南犬飼地区公民館

ミュージックフレンズ

南犬飼地区公民館

【活動日時】

第3水曜日
13:30~15:30

【費用】月2,500円

【指導】渡邊 洋邦

【申込先】神永 武雄

☎82-7373

ウクレレを通して、技術を高めたい方、大歓迎！

琴生流 大正琴 芦美会

南犬飼地区公民館

【活動日時】

第2・4木曜日（月2回）
10:00~12:00

【費用】2ヶ月5,000円

【指導】芦澤 育代

【申込先】南雲 勝子

☎86-5503

琴生流師範、芦澤先生の指導で色々な曲を楽しく勉強をしています。

着付け「和みの会」

南犬飼地区公民館

【活動日時】

第2水曜日
10:00~12:00

【費用】1,000円

【指導】半田きもの学院

半田 千枝子

【申込先】神山 博子

☎090-9390-6310

普段着から礼盛装の着方を楽しく勉強しています。

アロアロ（土曜日）

南犬飼地区公民館

【活動日時】

土曜日
17:00~18:30

【費用】4,000円

【指導・申込先】

中條 真紀

☎090-1455-0462

私たちと一緒に楽しく非日常を過ごしてみませんか？

アロアロ（金曜日）

南犬飼地区公民館

【活動日時】

金曜日
13:00~14:30

【費用】4,000円

【指導・申込先】

中條 真紀

☎090-1455-0462

フラで美しい心、女性らしさを身につけようと楽しく踊っています。

ピアノサークル「エチュード」

南犬飼地区公民館

【活動日時】

第2・4土曜日
10:00~12:00

【費用】月2,000円

入会金無し

【指導】小倉 史江

【申込先】田野辺千恵子

☎86-3141

初級者から上級者まで個々のレベルに合わせた安心のレッスンです。

おうちで居酒屋

南犬飼地区公民館

【活動日時】

毎月第3水曜日
18:30~20:30

【費用】月1,000円

【申込先】佐藤 澄江

☎86-4651

つまみやおかずになる料理を作り持ち帰ります。初心者・男性大歓迎。

ゆふがほの会（書道教室）

南犬飼地区公民館

【活動日時】

第1・3木曜日
10:00~12:00

【費用】月2,500~3,000円

【指導】井上 幸枝

【申込先】石島 セツ子

☎86-4032

漢字・かなの基礎から作品制作まで学べます。初心の方も大歓迎です。

なでしこ会

南犬飼地区公民館

【活動日時】

第1・3水曜日
10:00~12:00

【費用】月2,000円

【指導】清水 恵子

【申込】佐藤 君江

☎090-4421-9858

タンスにねむっているきものをステキにリメイクしてみませんか！

さわやか健康体操

南犬飼地区公民館

【活動日時】

毎週金曜日
10:00~11:30

【費用】1回800円

【指導】湯川 真澄
ゆかわ ますみ

【申込先】江面 キヨ
えづら

☎86-0205

椅子に座って出来る健康体操とリンパマッサージで、必ず太りにくい体へと導きます。

壬生ソフトヨーガ 午前の部

南犬飼地区公民館

【活動日時】

金曜日
10:00~11:30

【費用】2,000円

【指導】川田 育子
かわだ いくこ

【申込先】七海 ハル
ななうみ

☎86-4471

ゆったりとした動きで、心身共にリフレッシュできます。

壬生ソフトヨーガ もくよう会

南犬飼地区公民館

【活動日時】

月3回/木曜日
13:30~15:00

【費用】月2,000円

(会場費他500円含む)

【指導】手塚 尚子
てづか ひさこ

【申込先】寺尾 米子
てらお よねこ

☎86-1985

体操・呼吸法・瞑想で筋力強化。心身調和を目的の楽しい会です。

花のつどい

南犬飼地区公民館

【活動日時】

毎月第2木曜日
10:00~12:00

【費用】月2,200円(花代含む)

【指導・申込先】

堀中 ミサ子 (光昭)
ほりなか

☎86-2988

基礎花型から季節に合わせて皆楽しんで活けて居ります。お待ちして居ります。

フォークダンス こすもす

南犬飼地区公民館

【活動日時】

第2・4木曜日
10:00~12:00

【費用】2ヶ月2,500円

【指導】秋澤 則子
あきざわ のりこ

【申込先】岡田 美智子
おかだ みちこ

☎86-0842

明るく楽しいフォークダンス。ラジオ体操、ストレッチも行います。

南犬飼ステンドグラス教室

南犬飼地区公民館

【活動日時】

毎月第1・3木曜日
13:30~15:30

【費用】月3,100円

【指導】津崎 博行
つざき ひろゆき

【申込先】尾池 享子
おいけ きょうこ

☎86-0475

初めての方も上級の方も、共に楽しめるステンドグラス講座です。

壬生オカリナクラブ(初級)

南犬飼地区公民館

【活動日時】

毎月第1・3水曜日
13:30~15:30

【費用】月3,000円

【指導】木村 けい子
きむら こ

【申込先】芹澤 基信
せりざわ もとのぶ

☎090-7722-8973

初めての方でも丁寧に指導し、皆と楽しく様々な曲を合奏して行きます。

壬生オカリナクラブ(中級)

南犬飼地区公民館

【活動日時】

毎月第1・3金曜日
9:30~11:30

【費用】月3,000円

【指導】木村 けい子
きむら こ

【申込先】芹澤 基信
せりざわ もとのぶ

☎090-7722-8973

ソロからアンサンブルと多くの伴奏ソフトに合わせ好きな曲を楽しめます。

メリア

南犬飼地区公民館

【活動日時】

月3回/木曜日
10:30~12:00

【費用】月3,500~4,000円

【指導・申込先】

中條 真紀
なかじょう まき

☎090-1455-0462

フラ仲間大募集！初心者も大歓迎！！みんなで楽しく踊りませんか？！

すみれコーラス

南犬飼地区公民館

【活動日時】

毎週木曜日
10:00～12:00

【費用】月3,000円

【指導】松原 恭子
ピアノ 田中 純子

【申込先】松嶋 きよ子

☎82-3818

毎週美しいハーモニーめざして楽しくレッスン。うたう会を隔月で開催。みんなでうたう楽しさを。

写団みぶ

南犬飼地区公民館

【活動日時】

毎月第2土曜日
13:30～15:30

【費用】月500円

【指導】阿美 智篤
おほし としゆき

【申込先】大橋 俊征

☎82-2770

初心者からベテランまで撮影技術の向上を目指し和気あいあいと活動しています。

壬生アマチュア無線クラブ

各自宅、集会場（不定期）

【活動日時】

ロールコール実施日：第1・3木曜日
20:00～20:30

【費用】入会金2,000円

【指導】梅津 英三

【申込先】蓼沼 隆

☎090-8110-2131

無線を使っておしゃべりしたり、防災無線の訓練などを行っています。

ベルフラワー

南犬飼地区公民館

【活動日時】

月2回/日曜日
10:30～11:30

【費用】月1,500円

【指導】小倉 史江

【申込先】小磯 敬子

☎82-6576

美しいベルのハーモニーを一緒に楽しみましょう。

リリーコーラス

南犬飼地区公民館

【活動日時】

毎月第1・3水曜日
10:00～12:00

【費用】月1,500円

【指導】小倉 史江

【申込先】芹澤 基信

☎090-7722-8973

今年は来年の結成30周年に向けての練習をします。新会員も募集しています。

3B体操

南犬飼地区公民館

【活動日時】

月2回/
第1・3水曜日 または
第2・4水曜日
10:00～11:30

【費用】月1,500円

【指導・申込先】

大里 悦子

☎090-3337-3166

用具を使って様々な音楽に合わせて行う体操なので、楽しくできます。

壬生クラシックギタークラブ

南犬飼地区公民館

【活動日時】

月2回/日曜日
10:00～12:00

【費用】半期18,000円

【指導】渡邊 洋邦

【申込先】蓼沼 隆

☎090-8110-2131

プロの講師に指導を受けて、発表会での演奏を楽しんでいます。

レイ・アロハ

南犬飼地区公民館

【活動日時】

木曜日
13:30～15:00

【費用】3,000円

【指導・申込先】

藤井 幸子

☎86-5702

ゆったりした曲で体を動かし心身が癒されます。無料体験をどうぞ。

古布の会（着物リメイク）

南犬飼地区公民館

【活動日時】

第1・3金曜日
10:00～12:00

【費用】月2,000円

【指導】清水 恵子

【申込先】植木 トシエ

☎0285-53-4684

只今新会員を募集しています。どちら様も加入できますのでお待ちしております。

稲葉地区公民館

コールたんぽぽ

稲葉地区公民館

【活動日時】

第1・3金曜日
10:00~12:00

【費用】1ヵ月2,000円

【指導】小倉 史江

【申込先】岡本 恵

☎82-0983

最近フォークソングも挑戦中。
只今会員11名。仲間に入って歌
いましょう。

あかつきヨガクラブ

稲葉地区公民館

【活動日時】

毎週水曜日（月4回）
10:00~11:30

【費用】月2,000円

【指導】出雲 千枝子

【申込先】大槻 アキノ

☎82-4595

広い講堂でのびやかになごやかに！心身共にリフレッシュしま
せんか！

プリザーブドフラワー ノールロゼ

稲葉地区公民館

【活動日時】

毎月第1木曜日
9:30~11:30

【指導】広瀬 美代子

【申込先】山室 揚子

☎86-0229

プリザーブドフラワーや上質の
アートを使い素敵な作品を作り
ます。

ヨガ教室 いちご

稲葉地区公民館

【活動日時】

第1・3土曜日
10:00~11:30

【費用】1,000円

【指導・申込先】

菊地 浩子

☎080-1074-5001

年齢を問わずゆったりと気持ち
良く体をほぐします。

ポリリズム

稲葉地区公民館

【活動日時】

第2・4火曜日
14:00~15:00

【費用】1回500円

【指導】佐藤 愛

【申込先】

E-Mail: a29.s63.n19@gmail.com

☎090-7839-7481

40~70代を中心に運動不足解消・
痛みの改善の為、軽い運動をし
ます。

ビーズアクセサリ教室

稲葉地区公民館

【活動日時】

第2水曜日
9:30~11:30

【費用】1回1,500円+教材費
+使用料(約200円)

【指導】田村 恵子

【申込先】本保 陽子

☎82-3157

色々な技法を学びながら素敵な
アクセサリを作る教室です。

【その他】

壬生フィッシングクラブ

壬生思川、思川周辺、ならやま釣堀

【活動日時】

土・日曜日
8:00~16:00

【費用】4,000円（釣堀の場合）

【指導・申込先】

二瓶 義彦 ☎82-1291

山井 勲 ☎86-3924

誰もが気軽に自然の中で、又管理釣
り場において楽しくやりましょう。

壬生サイクリングクラブ

壬生町内、県内のサイクリングロード

【活動日時】

・毎週火・金・日曜日
・定例会 第4日曜日
朝練6:00~（1時間）

【費用】入会金2,000円

【申込先】須釜 修一

☎82-2013

定例会は少し遠出、季節の風景に触れ
たりして楽しく走っています。



国民年金制度について

日本国内に住む20歳以上60歳未満の方は、すべて国民年金に加入します。加入者は職業などによって3つの種別に分けられ、加入手続や納付の仕方が違います。平成31年度の国民年金保険料は、月額16,410円です。未納のままにすると将来の老齢年金や、もしもの時の障害・遺族年金の受給ができなくなることがあります。必ず保険料を納めるか、納付が困難な場合は免除・猶予等の申請をしてください。（審査には所得基準等があります。）

種別	加入者	届出先	納付
第1号被保険者	第2号・3号被保険者以外 (自営業者・学生・フリーター等)	役場へ本人が届出	本人が納付
第2号被保険者	会社員・公務員	勤務先へ届出	勤務先で納付
第3号被保険者	会社員・公務員の被扶養配偶者	配偶者の勤務先へ届出	配偶者制度負担



国民年金には3つの基礎年金(老齢・障害・遺族)と、2つの独自給付(寡婦・死亡一時金)があります。支給を受けるためには、一定の納付要件が必要です。

老齢基礎年金

国民年金保険料を20歳～60歳までの40年間納付し、65歳から受給する年金です。受給資格には、最低10年分(※)の納付か免除期間等が必要です。

(※29年8月から10年に短縮されました)

■受給額(40年間納付した場合)…780,100円(平成31年度4月時点)

障害基礎年金

国民年金加入中(又は、老齢基礎年金を受給していない60歳以上65歳未満で国内在住)や20歳前の病気やケガで一定の障がいの状態になってしまった場合、生活を保障するために障害基礎年金が支給されます。また、受給権者によって生計を維持している子がいる場合には、子の数に応じて加算があります。

■受給額…1級 975,125円(平成31年度4月時点)

2級 780,100円(平成31年度4月時点)

遺族基礎年金

国民年金に加入中の方や老齢基礎年金の受給資格を満たした方が亡くなった場合、その方によって生計を維持している子のいる配偶者、または子が受ける年金です。子がいることが必要で、子の数に応じた額の遺族基礎年金が受給できます。

■受給額…妻と子(1人)の場合……………1,004,600円(平成31年度4月時点)

子(1人)のみの場合……………780,100円(平成31年度4月時点)

◎子とは、18歳到達年度の末日までの子、または20歳未満で障がいの状態が1級・2級の子

寡婦年金

第1号被保険者として、保険料を納めた期間と免除期間の合計が25年以上ある夫が死亡した場合、夫によって生計を維持し、婚姻関係(事実婚を含む)が10年以上継続していた妻に60歳から65歳までの間支給されます。

※死亡した夫が老齢または障害基礎年金の支給を受けていた場合は支給されません。

■受給額…夫が受け取れるはずであった老齢基礎年金の3/4

死亡一時金

第1号被保険者として保険料を納めた期間が3年以上あり、老齢・障害基礎年金を受給せずに死亡した場合、遺族基礎年金を受けられない遺族に支給されます。

※寡婦年金を受給できる場合は、どちらか一方の選択となります。

受給額	保険料納付済期間	金額	保険料納付済期間	金額
	3年以上15年未満	120,000円	25年以上30年未満	220,000円
	15年以上20年未満	145,000円	30年以上35年未満	270,000円
	20年以上25年未満	170,000円	35年以上	320,000円

※1/4・半額・3/4免除期間の納付月数は、納付済期間に相当する月数です。

※付加保険料納付済期間が3年以上ある場合は、8,500円が加算されます。

2019年経済センサスー基礎調査

2019年6月1日(土)～2020年3月31日(日)



経済センサスー基礎調査とは？

この調査は、事業所及び企業の活動の状態を調査し、全ての産業分野における事業所及び企業の従業者規模等の基本的構造を全国及び地域別に明らかにするとともに、各種統計調査の基礎となる母集団情報の整備を図ることを目的としています。

調査の期日

2019年6月1日(土)～2020年3月31日(日)



この調査は報告の義務があります

「統計法」では、基幹統計調査を受ける人には報告の義務を、また、調査を実施する関係者には調査によって知ったことを他に漏らしてはならない義務を規定しています。さらに、これに違反したときには罰則が定められています。

■壬生町役場経済部商工観光課統計係
☎ 81-1846



記入の仕方についてのお問合せは、コールセンターまで！！

電話番号は、配布されるリーフレットに掲載しています。



調査に関するお問合せ先

経済センサスー基礎調査コールセンター

【電話】0120-500-553 (通話料は無料です)

【受付期間】2020年5月29日まで

【受付時間】午前9時30分～午後6時

【土・日・祝日、年末年始(12月29日～1月3日)を除く】

※番号のおかけ違いにご注意ください。

【総務省統計局ホームページ「経済センサス」のページ】

URL : <https://www.stat.go.jp/data/e-census/index.html>

経済センサス 検索

2019年 工業統計調査を実施します

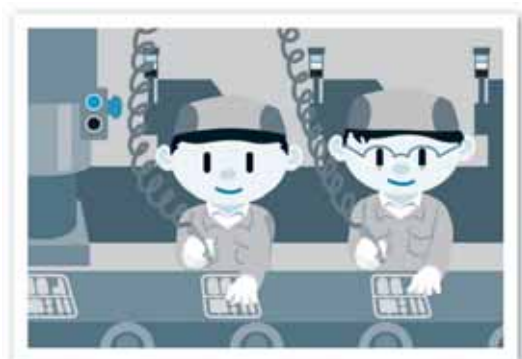

6月1日調査日

総務省・経済産業省・栃木県・壬生町

調査の目的

この調査は、我が国の工業の実態を明らかにし、産業政策・中小企業政策など、国や地方公共団体の行政施策のための基礎資料とすることを目的としています。

調査の期日

2019年6月1日現在で実施します。



調査の対象

日本標準産業分類に掲げる「大分類E-製造業」に属する事業所が対象です。調査をお願いする事業所には、5月中旬以降に調査員がお伺いしますので、ご回答をお願いします。

調査事項

従業者数、現金給与総額、製造品出荷額、原材料使用額などを記入していただきます。

この調査は報告の義務があります

「統計法」では、基幹統計調査を受ける人には報告の義務を、また、調査を実施する関係者には調査によって知ったことを他に漏らしてはならない義務を規定しています。さらに、これに違反したときには罰則が定められています。

■壬生町役場経済部商工観光課統計係
☎ 81-1846

記入の仕方についてのお問合せは、コールセンターまで!!



工業統計調査コールセンター

【電話】 0120-805-071 (通話料は無料です)

【受付期間】 2019年5月8日～12月27日

【受付時間】 午前9時～午後6時 (土日・祝日を除く)

URL:<http://www.meti.go.jp/statistics/tyo/kougyo/index.html>

工業統計

検索

令和元年度 壬生町みぶブランドチャレンジ支援事業 補助金交付申請募集案内

壬生町では、地域産業の振興及び地場産品の販路拡大を図るため、新商品の開発や商品の改良、販路開拓を行う事業者を支援します。

1 補助対象者

事業者	壬生町内に店舗又は事業所を有する食品製造業及び工業製品の生産、製造並びに小売業を行う個人、法人又はこれらを営む者で組織される法人、団体（任意）
-----	---

2 補助額等

区分	補助率	補助限度額
新規商品開発事業	補助対象経費の1/2以内	30万円
商品改良事業		
販路拡大事業		
特許取得事業		

3 補助対象事業及び対象経費

区分	補助対象経費	補助対象事業
新規商品開発事業	町長が認める新商品等の開発を行うために要する次に掲げる経費 （専門家謝金、旅費交通費、消耗品費、通信費、委託料、使用料、賃借料、原材料費等） 1. 市場調査に要する経費 2. 新商品の研究、開発計画及び試作に要する経費 3. 展示会や試食会に要する経費 4. デザイン設計及び商標等に要する経費 5. 容器包装の試作に要する経費 6. 原材料の購入に要する経費 （開発過程で使用する原材料費に限る。） 7. 研究開発の一部を委託する経費	みぶブランド認定を受けるための新規商品開発に要する事業
商品改良事業	みぶブランド認証商品の魅力を高めるための商品改良に要する次に掲げる経費 （専門家謝金、旅費交通費、消耗品費、通信費、委託料、使用料、賃借料、原材料費等） 1. 市場調査に要する経費 2. 商品改良の研究及び試作に要する経費 3. 展示会や試食会に要する経費 4. デザイン設計等に要する経費 5. 容器包装の試作等に要する経費 6. 原材料の購入に要する経費 7. 研究開発の一部を委託する経費	認定済みのみぶブランド商品を改良する事業
販路拡大事業	販路拡大を図るため、物産展、見本市等の出展に要する次に掲げる経費 （専門家謝金、旅費交通費、消耗品費、通信費、委託料、使用料、賃借料） 1. 販売員の交通費及び宿泊に要する経費 2. 出展（屋外含む。）小間借上げに要する経費 ※売上代金に応じて発生する費用については対象外とする。 3. 出展小間装飾に要する経費 4. 出展に伴う電気器具、ガス器具、水道設備の借上げ及び設備工事に要する経費 5. 出展に伴う光熱水費 6. 商品の運搬に要する経費 7. 事業の一部を委託する経費 ※会場設営委託、ガス設備設営委託等	みぶブランド商品の販路拡大のための、町内外で開催される物産展等への出展事業
特許取得事業	特許、商標等の取得に要する経費 1. 申請に要する経費 2. 審査に要する経費 3. 登録に要する経費	認定済みのみぶブランド商品のの特許、商標等の取得をする事業

4 募集期間 令和2年2月28日(金)まで

5 応募方法 所定の申請書に必要事項を記入の上、添付書類を添えて商工観光課に提出してください。（詳しくは、公式ウェブサイトをご確認ください。）

6 審査 申請受付終了後、みぶブランド推進協議会において審査を実施し、審査結果に基づき補助対象者を決定させていただきます。

7 注意事項 1. 補助を受けるためには、事業に着手する前に補助金申請を行う必要があります。補助金の交付決定前に支払った費用は、補助金の対象となりません。
2. 補助金の申請期間は2月28日までです。期限を過ぎた場合受付できません。
3. 補助対象事業は令和2年3月31日までに完了し、実績報告が可能なものに限ります。過ぎた場合は補助金が交付されません。

あなたの逸品とともに、壬生町の良さを発信します。魅力ある品物をお待ちしております。

みぶブランド、募集!

テーマ「壬生らしさ」

募集期間

令和2年3月まで 一 通年募集

対象者

- ①食品製造業（酒類製造業を含む）及び工業製品の生産、製造並びに卸小売を行う個人、法人又はこれらを営む者で組織される法人、団体（任意）であって、壬生町内に店舗又は事業所を有する方。
- ②製造又は販売について、関係する法令及び条例により許可、認可又は届出の必要がある場合は、当該許可又は認可を得た者や当該届出を済ませた方。



製品の条件



〈認定品〉

- ①みぶブランドの募集テーマに合致した製品であること。
- ②事業者が、その責任において生産又は製造、若しくは加工した製品であるもの。
- ③飲食品料であれば、材料の全部又は一部に壬生町産の農畜産物を使用しているもの、若しくは 壬生町内で生産又は製造、加工されたもの。
- ④食品衛生法等の法的要件を満たしていること。
- ⑤継続的に消費者へ供給が可能なもの。



〈推奨品〉

- ①みぶブランドの募集テーマに合致した製品であること。
- ②産品を消費者へ提供することにより、本町の知名度向上及び地域経済の発展に寄与する販売実績があること。
- ③食品衛生法等の法的要件を満たしていること。
- ④継続的に消費者へ供給が可能なもの。



審査

7月・11月・3月を予定

応募方法

下記までお電話にてご相談ください。

認定について

みぶブランド推進協議会が審査を実施し、町長が認定。

お問合せ

壬生町役場 商工観光課商業観光係 電話0282-81-1844 FAX0282-82-1107
(みぶブランド推進協議会事務局) Email keizai@town.mibu.tochigi.jp



2019年度、年間催し物のご案内

わくわく・どきどき! あつと驚く実験の数々! 会場が巨大な実験室に大変身! 科学っておもしろい!

米村でんじろう サイエンスショー 9月15日(日) 午後1:30開場 全指定席:2,500円
午後2:00開演 ●5月30日(木)発売



米村 でんじろう

米村 傳治郎(よねむらでんじろう):1955年、千葉県生まれ。東京学芸大学大学院理科教育専攻科修了。自由学園講師、都立高校教諭を勤めた後、広く科学の楽しさを伝える仕事を目指し、1996年4月独立。NHK「オレは日本のガリレオだ!」に出演、話題を呼ぶ。1998年「米村でんじろうサイエンスプロダクション」設立。現在、サイエンスプロデューサーとして科学実験等の企画・開発、各地でのサイエンスショー・実験教室・研修会などの企画・監修・出演、各種テレビ番組・雑誌の企画・監修・出演など、さまざまな分野、媒体で幅広く活躍中。著書:「米村傳治郎のおもしろ科学館」「親子で楽しむ科学実験」他、多数



当日の実験内容は写真とは異なる場合がございます。

柳家小さん・立川談志の流れを継ぐ落語をお楽しみください。

夕顔寄席(志らく・喬太郎・市馬)

10月20日(日) 午後1:30開場 全指定席:3,000円
午後2:00開演 ●6月6日(木)発売



立川 志らく



柳家 喬太郎



柳亭 市馬

立川 志らく(たてかわ しらく):昭和38年東京都生まれ。昭和60年立川談志入門。昭和63年二つ目昇進。平成7年真打昇進。落語家にして映画監督(日本映画監督協会所属)、映画評論家、劇団主宰、TVコメンテーター、寅さん博士、昭和歌謡曲博士の異名も持つ。TBSテレビ「ひるおひ!」コメンテーターとしてレギュラー出演するほかTV出演番組多数。平成30年度(第73回)文化庁芸術祭優秀賞受賞。

柳家 喬太郎(やなぎや きょうたろう):昭和38年東京都生まれ。平成元年柳家さん喬に入門。前座名「さん坊」。平成5年二つ目昇進。「喬太郎」と改名。平成12年真打昇進。平成26年落語協会理事に就任。平成7年「第一回高田文夫杯お笑いワールドラッシュII」優勝を始め、平成16・17・18年度国立演芸場花形演芸会大賞を3年連続で受賞等受賞歴多数。CD「柳家喬太郎名演集」ほか多数。

四代目 柳亭 市馬(りゅうてい いちば):昭和36年大分県生まれ。昭和55年五代目柳家小さんに入門。前座名「小幸」。昭和59年二つ目昇進。「さん好」と改名。平成5年真打昇進。四代目「柳亭市馬」を襲名。平成22年落語協会理事に就任後、平成26年落語協会会長に就任。平成20年「山のあな あな ねえあなた」にて歌手デビュー(日本歌手協会会員)。平成3年につかん飛切落語会若手落語家奨励賞受賞を始め、平成7年国立演芸場花形演芸大賞受賞。CD「柳亭市馬名演集1~6」ほか多数

日本のポップスシーンをリードしてきた2人によるコンサート

尾崎亜美&沢田知可子コンサート

2020年1月19日(日) 午後3:30開場 全指定席:4,000円
午後4:00開演 ●8月29日(木)発売



尾崎 亜美



沢田 知可子

尾崎亜美:デビュー:1976年3月20日シングル「冥想/冬のポスター」(東芝EMIキスプレス)。同年8月5日ファーストアルバム「シェイティ」を発売。代表曲として「冥想」「マイビュア・レディ」「My Song For You」など数多く知られている。またデビュー3年目より他のアーティストに楽曲提供を始め、いわゆる現在のプロデューサーの草分け的存在。

主なヒットは南沙織「春の予感」、杏里「オピアを聴きながら」、高橋真梨子「あなたの空を翔びたい」、松田聖子「天使のウインク」、観月ありさ「伝説の少女」など日本のミュージックシーンを支えている。

2016.5.25クラウンレコードより40周年記念アルバム「S-mile」リリース。2018.1.17クラウンレコードより60歳記念コラボレーション・アルバム「Life Begins at 60」リリース

沢田知可子:1987年『恋人と呼ばせて』でデビュー。1991年「会いたい」で全日本有線放送大賞受賞。同曲は2000年に「21世紀に残したい立ける名曲」の第1位に選ばれる。2003年「生きる力」をテーマにした『GIFT』が人間力大賞の厚生労働大臣奨励賞を受賞。2016年に長岡花火大会で、『空を見上げてごらん』が「米百俵尺玉100連発花火」とコラボレーション。現在は、「ココロとカラダに優しい歌謡」をテーマにした「歌セラピーコンサート」また、辛島美登里、中西保志、杉山清貴らとのカップリングで、40~50代をターゲットに据えた「Around40 memory Concert」が好評の中、全国的に展開中。

会場:城址公園ホール(壬生中央公民館) 〒321-0225 栃木県下都賀郡壬生町本丸1-8-33 主催:壬生町・壬生町教育委員会
お問合せ: 城址公園ホール TEL.0282(82)0108 時間/午前8:30~午後5:00 休館日/月曜、火曜午前、祝日

入場券
取扱所

- 城址公園ホール(壬生中央公民館): ☎0282(82)0108 午前9時/発売開始、午後1時~/電話予約受付
- イープラス <http://eplus.jp>
- 宇都宮市文化会館プレイガイド: ☎028-634-6244
- 小山市立文化センタープレイガイド: ☎0285-22-9552
- 栃木県総合文化センタープレイガイド: ☎028-643-1013
- 栃木市栃木文化会館プレイガイド: ☎0282-23-5678

※公演日・出演者等に一部変更のある場合がございます。あらかじめご了承ください。チケット取扱い時間につきましては、各取扱い所にお問い合わせください。

参加者
募集

壬生城下を巡る歴史ガイドツアー

壬生町では、町の歴史を分かりやすく、そして、親しみを感じてもらえるように「壬生町歴史観光デザイン看板」を壬生地区内に10箇所整備しました。看板の完成を記念しまして、下記のとおり「歴史ガイドツアー」を開催します。知っているようで、知らない壬生町を一緒に歩きましょう！

- ◇開催日時 令和元年5月18・19日(土・日)
- ◇集合出発 午前の部9時30分 午後の部13時30分 ※2時間程度
- ◇集合場所 壬生城址公園駐車場の藤棚
- ◇募集定員 各回20名
- ◇申込先 町経済部商工観光課観光交流係 ☎0282(81)1844
- ◇設置個所 壬生寺、常楽寺、壬生城址公園2箇所、興光寺、石崎家長屋門、足利銀行壬生支店、松本陣跡、松本家住宅、興生寺
- ◇特別公開 興光寺「徳川家光公の御位牌」 興生寺「瑠璃殿十二神将像」 国登録文化財「松本家住宅」
- ◇コース



壬生城

- 1 壬生城北コース(2時間程度)
壬生城址公園→精忠神社→壬生寺→常楽寺→興光寺(休憩)→石崎家長屋門→壬生城大手門(足銀壬生支店)→藩校学習館(城址公園前)→壬生城址公園
 - 2 壬生城南コース(2時間程度)
壬生城址公園→藩校学習館(城址公園前)→壬生城大手門(足銀壬生支店)→松本陣跡→松本家住宅(休憩)→豊栖院→興生寺(休憩)→壬生城址公園
- [問合せ] 町経済部商工観光課 ☎81-1844

あなたのまちの民生委員・児童委員さん



民生委員・児童委員は、
地域の見守りや相談・支援などを行っています。

地域住民である皆さんと同じ立場で相談にのり、必要であれば福祉制度や子育て支援サービスを受けられるように関係機関へつなぐ役割を果たします。



イラスト引用先：政府広報オンライン

～民生委員は、地域の身近な相談相手です～

「民生委員」は、町内や自治会などからの推薦または公募で応募した方が、民生委員法に基づいて厚生労働大臣から委嘱された非常勤の地方公務員です。

社会福祉の増進のために、地域住民の立場から生活や福祉全般に関する相談・援助活動を行っています。また、全ての民生委員は児童福祉法によって「児童委員」も兼ねており、妊娠中の心配ごとや子育ての不安に関する様々な相談や支援を行っています。

核家族化が進み、地域社会のつながりが薄くなっている今日、子育てや介護の悩みを抱える人や、障害のある方・高齢者などが孤立し、必要な支援を受けられないケースがあります。そこで、民生委員・児童委員が地域住民の身近な相談相手となり、支援を必要とする住民と行政や専門機関をつなぐパイプ役を務めます。

委嘱を受けた民生委員・児童委員の身分や条件

- ・身分：特別職の地方公務員(非常勤)
- ・報酬など：ボランティアとして活動するため給与はなし。
- ただし、必要な交通費・通信費・研修参加費などの活動費(定額)は支給。
- ・任期：3年。再任も可能。

また、民生委員・児童委員の活動は個人の私生活に立ち入ることもあるため、活動上知り得た情報について守秘義務が課せられています。この守秘義務は、委員退任後も引き続き課されます。

壬生町消費生活センター

こんな相談をお受けしています

電話でも来所でも
相談をお受けします。

◎事業者との間に起きた**商品**
や**サービス**に関する相談

◎身近な**消費生活**全般にわたる相談



こんなトラブルに巻き込まれていませんか？

架空請求

実際には利用していないのに、
「未納料金があります」
「契約が完了しました」
等と書かれたハガキや
メールが送られてきた。

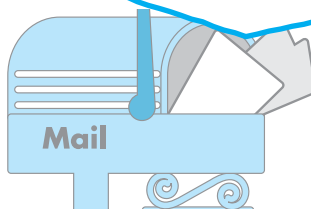

料金未納に関するお知らせ

至急、下記までご連絡ください。
お問い合わせ窓口
☎00-0000-0000



電話勧誘

投資マンション、資格取得講座、株、健康食品などの勧誘電話がしつこくかかってくる。断ったのに商品が送られてきた。



S F 商法

「景品プレゼント」などと人を集め、締め切った会場で雰囲気を盛り上げ、最終的には高額な商品売りつけられた。

キャッチセールス

街頭で「簡単なアンケートに答えてください」と声を掛けられ、営業所等について行くと、高額な品物を買わされた。

次々販売

訪問販売で次々と布団や浄水器など商品を購入させられた。

訪問販売

自宅に来たセールスマンから勧誘され、住宅リフォームや新聞購読の契約をした。



通信販売

カタログ、テレビ、ラジオ、インターネット等を見て、商品を購入したが、注文品と違うものが届いた。



劇場型勧誘

電話で「特別に選ばれた人にだけ」と未公開株や社債などの購入を勧める。その後、別の業者が「高値で買い取る」と名義貸しを持ちかけてくる。



還付金等詐欺

役場職員を名乗るものから電話があつて、「保険料の過払い金がある」「税金の戻りがある」等と言われ、ATMの操作をさせられ現金をだまし取られる。



インターネットトラブル

光回線トラブル

電話や訪問で、「電話やインターネット料金が安くなる」と勧誘され契約したが、実際には安くならなかった。



アダルト情報サイト等

無料の動画サイトを閲覧しているつもりが、年齢確認をクリックすると高額な利用料金の請求画面になった。



サクラサイト トラブル

SNSで知り合ったメル友にスマートフォンが壊れたからと別のサイトに誘導され、ポイント購入を勧められた。(出会い系サイト)



「契約」ってなに？

契約とは、商品を「買いたい」「売りたい」というようなお互いの**意思表示が合致**することによって**法律上の責任が生じる**関係を言います。契約が成立すると、正当な理由がない限り、一方的に取り消すことが出来なくなります。
※**口約束でも契約は成立します。**

これも「契約」

スマートフォンでアプリをダウンロードした



コンビニで買物をした

借金の返済が困難になってしまった方

クレジットカードやサラ金の返済など、借金がどんどん増え、自分の収入では到底完済できなくなってしまった状態を「多重債務」といいます。多重債務になってしまった場合でも、解決する方法は必ずあります。ひとりで抱え込まず、相談してみましょう。



困った時は、一人で悩まずに、ご相談ください

壬生町役場 生活環境課内

壬生町消費生活センター

開所日：平日（祝日、12/29～1/3を除く）
開所時間：9：00～12：00 / 13：00～16：00

☎82-1106

子どもたちの笑顔は、安全で安心な町や地域から生まれます。小学生および中学生の登下校時における安全と安心を守るため、多くの地域の方々が「安全見守りボランティア（スクールガード）」としてご支援くださっています。

子どもたちの安全・安心な登下校環境を充実させるためには壬生町民の皆様の更なるご支援とご協力が不可欠です。今年度も、以下のとおり小学校区ごとのスクールガードを募集しておりますので、どうぞご協力を賜りますようお願い申し上げます。

Q スクールガードって、何？

A 児童・生徒が犯罪や交通事故に巻き込まれないよう、自宅周辺や通学路で子どもたちの安全を見守るボランティア活動です。安全と安心を確保するための、「学校と子どもの応援団」と言えるでしょう。

Q スクールガードって、どんなことをすればいい

A 学校区ごとに、子どもたちの登下校を見守ります。自分が「できること」を、「できる時」に、「無理しない」で、ご協力ください。
例えば…

- ・登下校班の子どもたちに寄り添います。
- ・登下校の時刻にご自宅付近に立ち、子どもたちを見守ります。
- ・散歩の途中などで、子どもたちへ声かけをします（あいさつ運動）。
- ・庭先から子どもたちの登下校の様子を見守ります。など

“こうしなければならぬ”というきまりはありませんので、自分なりの取組で行ってください。

Q スクールガードには、どうしたらなれる

A ご登録までの流れは以下のとおりです。随時受け付けております。

- ①壬生町教育委員会事務局生涯学習課にご連絡ください。
- ②生涯学習課から活動される学校に連絡します。
- ③学校から連絡がありますので、活動場所や活動内容について打合せをしてください。
- ④ご協力いただける方には、学校からベストが貸与されます。また、町負担にてボランティア活動保険に加入します。
- ⑤登録完了です。「できる時に」、「できる範囲で」、活動してください。

◎申込み・問合せ

壬生町教育委員会事務局生涯学習課
生涯学習係（☎81-1873）

皆様のおたのしみ眼差しが、子どもたちの笑顔を守ります！



100%の力を絞り出せ!

壬生町駅伝チーム

県都市町対抗駅伝

壬生町駅伝チームでたすきを繋ぎませんか!?

壬生町駅伝実行委員会では、2020年1月26日に開催されます第61回栃木県都市町対抗駅伝競走大会出場に向けて駅伝チームのメンバー（中学生以上）及びチームスタッフを募集いたします。

この大会は県庁から栃木市総合運動公園陸上競技場を往復する10区間、計60.42キロで争われ、各チームのランナーが郷土の誇りを胸に、たすきを繋ぐ県内最高峰の駅伝大会となっています。

チームの活動内容といたしましては、町総合公園陸上競技場や、宇都宮、栃木など町外の陸上競技場で強化練習の実施、また町内外の各種マラソン大会、駅伝大会への参加を予定しております。

一緒に汗と感動のたすきを繋ぎませんか。なお、チームのサポートをしてくださるマネージャーも募集いたします。興味のある方は、自薦、他薦問いませんので、ぜひ下記までお問い合わせください。



月	日	曜日	集合時間	内容	場所
5	5	(日)	8:00	練習会	壬生町陸上競技場
	26	(日)	8:00	練習会	壬生町陸上競技場
6	9	(日)	8:00	練習会	壬生町陸上競技場
	23	(日)	8:00	練習会	壬生町陸上競技場
7	7	(日)	7:00	練習会	壬生町陸上競技場
	21	(日)	7:00	練習会	壬生町陸上競技場 ※9:00まで
8	11	(日)	7:00	練習会	嘉陽が丘クロカン
	25	(日)	7:00	練習会	嘉陽が丘クロカン
9	8	(日)	7:00	練習会	壬生町陸上競技場
	22	(日)	7:00	練習会	壬生町陸上競技場

◎問合せ：壬生町駅伝実行委員会事務局（町総合運動場体育館内）
☎82-2345 FAX 82-2706
Eメールアドレス sports@town.mibu.tochigi.jp

※練習会スケジュールは日時・場所を変更する場合がございます。練習会で一緒に走ってみたい方・練習会の見学希望の方は、事前に左記までお問い合わせください。

相談

人権相談・行政相談

毎月第3木曜日開催定期相談

「人権相談」

家庭生活や社会生活を営むうえで、自分の力では解決できない人権問題がございましたらお気軽にご相談ください。相談員は人権擁護委員です。

「行政相談」

医療保険、年金、道路など、行政についての苦情、要望等がございましたら、お気軽に定期相談をご利用ください。相談は定期的に開設しているほか、自宅でも随時受付しております。本町の行政相談員は次の方々です。

相田喜久夫氏 ☎(82)0603
桑川 元一氏 ☎(86)3869

○定期相談日

5月16日(木) 稲葉地区公民館 午後1時30分〜4時
6月20日(木) 南犬飼地区公民館 午後1時30分〜4時
7月18日(木) 町保健福祉センター 午後1時30分〜4時
予約なしでも相談可能です

が、お待たせしないために事前予約をお勧めいたします。(相談無料・秘密厳守)

◎問合せ

人権相談：生活環境課くらし安心係 ☎(81)1826

行政相談：総合政策課情報広報係 ☎(81)1814

また、宇都宮地方事務局栃木支局において、毎週月・水曜日(祝休日を除く)午前9時30分〜午後4時、人権擁護委員による常設相談が開設されています。

☎0570(003)110

心配ごと特別相談(弁護士相談) 相談無料

○日時

5月9日(木) 午前10時〜正午
6月13日(木) 午前10時〜正午

○会場

町保健福祉センター
町内在住 各回5名(先着順)

○対象

なお、同一の内容の相談は一回限りです。

◎申込・問合せ

5月7日(火)午前8時30分〜電話申込受付
6月10日(月)午前8時30分〜電話申込受付
(福)壬生町社会福祉協議会 ☎(82)7899

※国が設立した法律相談機関『法テラス栃木』もご利用ください。
050(3383)5395

特設人権相談所を開設いたします。

開設いたします。

昭和57年から毎年6月1日を「人権擁護委員の日」と定め、人権擁護委員制度の周知・普及・高揚のための特設人権相談所の開設をはじめ、全国的な啓発活動を計画しています。

本町においても、人権擁護委員による「特設人権相談所」を左記のとおり開設します。

で、お気軽にご相談ください。相談内容は秘密が守られ、相談料は無料です。また、相談には法務大臣から委嘱を受けた人権擁護委員が応じます。

【特設人権相談所】

○日時 6月3日(月) 午後1時30分〜午後4時

○会場

役場ひばり館 A会議室

○その他

申込は必要ありませんが、お待たせしないために事前予約をお勧めいたします。

◎問合せ

生活環境課くらし安心係 ☎(81)1826
FAX(28)6780

講座・催し

平成31(2019)年度ボランティアスクール開催のご案内

講話や障害の疑似体験、実際の支援体験を通して、障害のある児童生徒の理解を深め、

栃木特別支援学校の児童生徒や障害児・者を支援するボランティアの育成を目的とした講座を開催します。

○期間

6月から12月まで(全4回)

○対象者

障害児・者へのボランティア活動に興味のある高校生以上の生徒・学生及び一般の方

○定員

30名程度

○会場

栃木県立栃木特別支援学校 栃木市皆川城内町1053番地

○募集期間

5月7日〜6月7日

◎申込・問合せ

電話申込受付 栃木県立栃木特別支援学校 ☎(24)7575

傾聴ボランティア養成講座 受講生募集!

高齢者が生き生きとした毎日を送ることができる様に一緒に傾聴に関する技能を習得

してみませんか?

話し相手のニーズに配慮されることにより、話をされる方が少しでも明るい気持ちになっただけのお手伝いが出来ます!

○講師

栃木県傾聴ボランティア連絡協議会 会長 黒川貢氏

○日時

6月15日(土)、6月22日(土)、7月6日(土) 午前10時〜午後3時

○会場

町保健福祉センター

○対象

傾聴ボランティアに関心がある方

◎現在傾聴ボランティアをされている方も大歓迎!

○定員

30名

◎申込・問合せ

直接来所、もしくは電話連絡 (福) 壬生町社会福祉協議会 ☎(82)7899

栃木県シルバー大学校 第41期生の募集について

入学を希望される方は、説明会にご参加ください。○応募資格 県内在住で、次の条件をすべて満たす方
①60歳以上であること。 ※50歳〜60歳未満の方でも他の要件を満たし、町長の推薦があれば応募できます(年齢は2020年3月末現在)
②地域活動を実践しているこ

と又は地域活動に意欲があること。

③第25期(2005年度)以降のシルバー大学校を卒業していないこと。60歳以上で県内に在住し、健康で地域活動に意欲がある方

○学校説明会会場・日時

■中央校

5月13日(月)午前10時～正午
6月5日(水)午前10時～正午

■南校

5月15日(水)午前10時～正午
6月4日(火)午前10時～正午

○応募期間 6月1日(土)～30日(日) ※郵送の場合、当日消印有効

○応募方法 入学願書等に必要な事項を記入の上、返信用封筒(82円切手貼付)と併せて持参又は郵送

○応募先 入学を希望するシルバー大学校 ただし、町長の推薦が必要な方は町健康福祉課高齢福祉課係 ☎(81)1830

◎問合せ

中央校 宇都宮市駒生町3337-1 ☎028(643)3390

南校 栃木市神田町9-40 ☎(22)5325

「七タコン」の開催について

神社でのバーベキューで素

敵な出会い・パートナーを見つけてみよう。

○日時 7月7日(日)午前9時30分～午後2時30分 雨天決行

○場所 磐裂根裂神社(壬生町安塚1772)

○対象 男女各15名(概ね35歳から50歳くらいまでの独身者)

○参加費 男性4,000円 女性1,000円

※昼食・飲料等(BBQ)を含みます(当日徴収)

○申込方法 氏名(フリガナ)・年齢・性別・職業・携帯電話・住所・自己PRをメールしてください

○申込締切 6月20日(木)まで

◎申込・問合せ ハッピーチャンス ☎080(8011)0633 メール happychance.78@gmail.com

農業体験 サツマイモ栽培 収穫体験

このサツマイモ栽培収穫体験は、野菜の作る楽しみ、育てる楽しみ、収穫する楽しみを味わうことを通して、子どもの健全な成長や家族のふれあいを応援するプログラムです。もちろんお一人やペアの方々でも誰でも参加できます。

農業を実際に体験し作物がどのようにしてできるのか、自分で植えたサツマイモの成長を見ることが出来ます。

○日時 6月16日(日)植え付け体験 7月7日(日)草刈り体験 10月13日(日)収穫体験

午前9時～ ※雨天決行

○場所 恵川地区処理施設(壬生町大字福和田72番地) 西側

○参加費 1,000円(組・個人)

○募集人数 30組・個人

○その他 作業ができる服装、帽子、軍手、長靴、タオル、飲み物などをお持ちください。

○申込期間 5月10日(金)～5月31日(金)

◎申込・問合せ 電話申込受付 みぶまち地域活性化21事務局 玉田英二 ☎080(1006)9236

壬生町ひまわり会「いちご狩り」参加者募集します!

壬生町在住のひとり親家庭の皆さん、お父さんたちと交流を深めるためにぜひこの機会をご利用ください!

○場所 稲葉地区のいちご農園

○参加費 500円(1家族につき)

○その他 ・持ち物 いちごを入れる箱(いちごがつぶれないような平たい形のもの) 飲み物(ペットボトル2本程度。ハウス内の湿度がかなり高いため)

・服装 汚れても良い服装、運動靴、長靴等でご参加ください

○申込締切 5月24日(金)まで

◎申込・問合せ 壬生町ひまわり会事務局(町社会福祉協議会) ☎(82)7899

第53回壬生町さつき展示会の開催

花木産業の発展や町芸術文化の推進を図るため「さつき展示会」が実施されます。

○一般公開日程 5月24日(金)午前9時～午後5時(10時30分～表彰式)

5月25日(土)午前9時～午後5時

5月26日(日)午前9時～午後4時

○展示会場 城址公園ホール(中ホール)

○主催 壬生町盆栽クラブ(町文化協会盆栽部)

◎問合せ 壬生町盆栽クラブ会長 清水清寿 ☎(82)0312

栃木県立美術館

第1回企画展

「画中のよそおい」

○実施期間 6月16日(日)まで 午前9時30分～午後5時(入館は4時30分まで)

休館日 月曜日(4月29日、5月6日は開館、5月7日(火)休み)

◎問合せ 栃木県立美術館 ☎028(621)3566

募集

シルバー人材センター新規会員の入会説明会開催について

壬生町シルバー人材センターでは、新規会員の説明会を開催いたします。関心をお持ちの方は、説明会にぜひお越しください。

○入会資格

・壬生町にお住まいの、原則60歳以上の方
・健康で、働く意欲と能力のある方(特別な資格などとは必要ありません)

投票立会人を募集しています!!

町選挙管理委員会では、有権者の皆さんに、選挙に対する理解と関心を高めていただくため、選挙の投票立会人を随時募集しています。

内 容	期日前投票所の立会人	選挙当日の投票所の立会人
従事時間	8:30～ 20:00	7:00～ 20:00
従事日	選挙の公示日(又は告示日)の翌日から投票日の前日までの期間	投票日
従事場所	期日前投票所	お住まいの地区の投票所
従事内容	投票事務の公正を確保するため、投票事務全般の立会い	
報酬額	1日当たり 9,600円	1日当たり 10,900円
	所得税を源泉徴収いたします。	
その他	※報酬の支払いに当たり、マイナンバーに関する書類提出が必要となります。	

○資格 町内に住所を有し、選挙人名簿登録者で選挙権を有する満18歳以上の方

○応募方法 直接お越しいただくか、電話・郵便・FAX・メールにより、住所、氏名、生年月日、連絡先(電話番号)等をお知らせ下さい。申込者は、公式WEBから申込書をダウンロードすることもできます。(今までにご連絡されている方は、ご連絡不要です。)

○その他 申込み時期によっては、7月執行予定の参議院議員通常選挙での立会いはできない場合があります。

○応募・問合せ 壬生町選挙管理委員会
(町総務課内)
〒321-0292 壬生町通町12番22号
☎(81)1807 FAX(82)8262
公式WEB <http://www.town.mibu.tochigi.jp/>
メール soumu@town.mibu.tochigi.jp

議会からのお知らせ

○定例会予定 6月3日(月) から
○会期日程等 詳細については、5月30日頃までに町の公式WEBにてお知らせします。
○問 合 せ 議会事務局 ☎(81)1866

刃物研ぎのお知らせ
長い経験とキャリアの持ち主、元大工さんなどが技と心で研ぎます。
6月11日(火) 役場本庁西側車庫
6月18日(火) 南犬飼出張所自転車置場
○時間 午前9時～午後1時
○料金 菜切り包丁300円、出刃400円、剪定ハサミ450円、刈込ハサミ、ナタ500円
※刃こぼれ、サビ落としは、割り増し1000円～2000円
○問合せ (公社)壬生町シル

・シルバー事業の趣旨を理解し、賛同する方
○日時 6月3日(月) 午後1時30分
○場所 壬生町シルバーウィークプラザ 研修室(大字壬生甲3844-2)
○説明会内容 入会資格説明・シルバー事業の趣旨説明、入会申込書の記入方法・質疑(約1時間程度)
○問合せ (公社)壬生町シルバー人材センター ☎(82)4682 FAX(82)4687

○募集人員 若干名
○勤務時間 平日 午後1時30分～午後6時 夏休み等午前8時～午後6時
※勤務日については、応相談。時間外勤務有。
○勤務内容 放課後及び長期休暇における学童保育。
○勤務場所 北っ子児童クラブ 壬生町北小林190(壬生北小学校内)
○賃金内容 時給900円～950円(交通費、雇用保険有)
○条件・資格 不問
保育園・幼稚園・学校等の勤務経験や教員免許のある方

「とちぎネットアンケー ト」協力者募集中!!
栃木県では、県民の皆様の意識やニーズを把握し、県政に
○応募・問合せ 北っ子児童クラブ ☎(86)0266

に反映させるため、インターネットを利用した県政に関するアンケートに御協力いただける方を募集しています。県内在住の満16歳以上の方で、月1回程度のアンケートに御協力いただける方は、県ホームページ「とちぎネットアンケート協力者募集」(<http://www.pref.tochigi.lg.jp/c05/pref/kouhou/iken/anket.html>)の応募フォームからお申込みください。多くの皆さんの御応募をお待ちしています。
○問合せ 栃木県県民生活部報課 ☎028(623)2158

平成31年度 第一回生涯学習セミナー
ラフターヨガ(笑いヨガ)でリフレッシュ!
○日時 6月1日(土)午後1時30分～午後3時30分
○場所 生涯学習館 講堂
○対象 一般
○申込方法 申込不要
○参加費 100円(お茶代)
○問合せ ☎(86)2083(木村) ☎(86)0153(福田)



バー人材センター ☎(82) 4 6 8 2 FAX(82) 4 6 8 7

はかりの定期検査のお知らせ

取引や証明上の計算が正しく行われるためには、正確なはかりが正しく使われなければなりません。そこで、一定の期間ごとに使用中のはかりを検査し、適正な計量の実施を図ることが定期検査の目的です。

商店や会社・宅配便等の取引用(営業用)及び病院・学校・幼稚園等の証明用に使われているのはかりは、計量法で定められている定期検査を受けなければなりません。(家庭用は対象となりません)

壬生町における検査の日程は左記のとおりです。

この検査を受けていないのはかりは、取引・証明に使用できなくなります。お忘れなく検査を受けてください。

※この日程で受検しない場合は、後日、栃木県計量検定所もしくは他市町の会場で受検することになります。

○日時 6月10日(月)・11日(火)午前10時～午後3時 ※正午から午後1時は検査を行いませんので、ご注意ください。

○場所 壬生町総合運動場武

道館(体育館西隣)

壬生町大字壬生甲3828番地

◎問合せ 町商工観光課 ☎(81) 1 8 4 5 栃木県計量検定所 ☎0 2 8 (6 6 7) 9 4 2 5

事業所向け求人説明会開催のお知らせ

2020年3月新規学校卒業生対象求人説明会(事業所向け)を開催いたします。

○日時 5月28日(火) 午後2時～午後3時30分(受付開始午後1時30分)

○場所 サンプラザ 芙蓉の間 栃木市片柳町2-2-2

○その他 資料準備、会場定員等の都合のため、事前申込みをお願いいたします。

◎問合せ ハローワーク栃木(栃木公共職業安定所) 学卒担当 ☎(22) 4 1 3 5

猫と一緒にくらすために

栃木県動物愛護指導センターや町には、猫に関する苦情や相談が多数寄せられています。その内容は、野良猫や捨て猫に関するものがほとんどです。原因は、飼い主の無責任な飼い方や、野良猫に無責任にエサをあげていることだと考えられます。

○猫の飼い主は次のことを守ってください。

①身元の表示をしましょう。飼い猫であることをはっきりさせるため、名札など所有者を明示しましょう。

②屋内飼育に努めましょう。安全で、ストレスが発散できれば、猫は空間をうまく使えるため、広い場所を必要としません。屋内に上下運動のできるタワーを設置したり、たんすなど家具を利用したりするなどして屋内飼育に努めましょう。屋内飼育することにより、交通事故や感染症から猫を守るようになります。

③トイレのしつけをしましょう。猫はとてきれいい好きです。室内の決まった場所で排泄するようにしつけましょう。

④不妊去勢手術を実施しましょう。繁殖させる予定がなければ、不妊去勢手術を受けさせましょう。不幸になる命を増やさないことも動物愛護につながります。なお、不妊去勢手術については、動物病院にお問い合わせください。

○野良猫にエサを与えないでください。野良猫にエサを与えることは、大変無責任な行為です。かわいそうだと思つてエサを与えるのであれば、飼い主として責任を持つて飼いましう。

○猫に関するQ&A Q 近所にいる飼い主不明の猫を引き取ってほしい。 A 猫の引取りはできません。猫は、飼い猫か野良猫かの判断ができないためです。また、犬と異なり、捕獲を行うための法的根拠がありません。 Q 飼い主の不明な猫はどうすればいいの? A 猫に障害を与えないよう、水をかけるなどの方法で追い払ってください。なお、猫に危害を加えることは法律違反になってしまいます。 Q その他(捨てられた子猫等) A 栃木県動物愛護指導センターにご相談ください。

○猫の飼い方等の相談窓口 栃木県動物愛護指導センター ☎0 2 8 (6 8 4) 5 4 5 8

◎問合せ 生活環境課環境保全係 ☎(81) 1 8 3 4

野外焼却(野焼き)は やめましょう

家庭から出るごみや事業所から出るごみは、その種類にかかわらず、野外での焼却は禁止されています。ごみを燃やすとダイオキシンなどの有害物質が発生し、

大気汚染の一因となります。また、異臭や煙でご近所に迷惑をかけることとなりますし、火災の原因となることも少なくありません。

ごみを処分する場合は、一般家庭については、決められた日の朝にゴミステーションへ出してください。また、事業所については、許可業者に処理を委託してください。

どんど焼きなどの風俗習慣または宗教上の行事や、農業を営むうえでやむを得ない軽微な焼却(※)などを除き、野外焼却は認められていませんので、絶対に行わないでください。

※農業用塩化ビニール・ポリエチレン類の焼却は認められていません。

◎問合せ 生活環境課環境保全係 ☎(81) 1 8 3 4

とちぎの環境美化県民運動にご協力ください!

本年度も5月26日(県民統一行動日)を中心として県下一斉に、とちぎの環境美化県民運動が実施されます。

町内の各自治会におかれましては、自治会長、保健委員さんを中心に、自治会内の道路や公園などの清掃をはじめ、散乱している空き缶などの収

集にご協力をお願いいたします。

◎問合せ 生活環境課環境保
全係 ☎(81)1834

浄化槽11条検査の受検について

11条検査とは毎年一回定期的に行う検査です。これらの検査は、浄化槽の機能が十分に発揮され、きれいな処理水が放流されているかどうかを栃木県の指定する機関（一般社団法人 栃木県浄化槽協会）が検査するもので、浄化槽の定期健康診断と言えるでしょう。浄化槽（既存の単独処理浄化槽も含む）を設置している方は必ずこの検査を受けなければなりません。

11条検査に関する手続きは通常の保守点検と同様に保守点検業者へ委託することができます。11条検査（栃木方式11条検査）の料金は3,000円程度です。

法定検査を受けないと、法を執行する町長から「検査を受けるよう」勧告・命令が行われ、これに違反すると30万円以下の過料に処せられることとなりますので、ご注意ください。

◎問合せ 下水道課業務係
☎(81)1858・1859

農業集落排水の使用に該当する皆様へ

農業集落排水を使用されているご家族に転入・転出・出生・死亡等の異動があった場合や、転居等により農業集落排水の使用を開始あるいは終了した場合は、使用人数の変更に届出が必要になります。該当する場合は、「使用水・世帯人員変更届」を提出くださいますようお願いいたします。

◎生活実態による使用者が人員変更届出の対象となります。住民登録の有無は問いません。

・例1 町外に住民登録しているが、農業集落排水を使用する壬生町内の自宅から通勤・通学している者は該当

平成31年度 農業集落排水使用料 納期一覧

納期月	納期限・口座振替日
4・5月	令和元年5月31日(金)
6・7月	令和元年7月31日(水)
8・9月	令和元年9月30日(月)
10・11月	令和元年12月2日(月)
12・1月	令和2年1月31日(金)
2・3月	令和2年3月31日(火)

・例2 壬生町内に住民登録しているが、町外の下宿・居室・寮等から通勤・通学する者や施設等に入所している者は非該当

・例3 治療・手術等による一時的入院は対象外

◎農業集落排水の施設所有者や設備使用者に同様の異動があった場合は、「施設所有者変更届」・「設備使用者変更届」の提出が必要になります。

◎問合せ 下水道課集落排水係 ☎(81)1841

自動車税・軽自動車税の納付はお早めに

自動車税・軽自動車税の納期限は5月31日(金)です。納期内に納めましょう。

金融機関、郵便局の他、コンビニエンスストア等でも納付することができます。

また、預金口座からの振替による納付もできます。安心で便利な口座振替をぜひご利用ください。

心身障害者の方に対しては、障がい程度など、一定の要件をもとに減免制度があります。

詳しくは、次にお問い合わせください。

◎問合せ

・自動車税の課税・減免・納付について 栃木県事務所 ☎(23)3411(代)

・軽自動車税の課税・減免・納付について 税務課諸税係 ☎(81)1879

平成31年度 町・県民税課税証明書等の発行について

平成31年度の町県民税の課税証明書等の発行開始日は次のとおりです。

◎給与特別徴収のみの方（給与から住民税を天引き）……5月17日(金)から

※給与特別徴収の方でも、ほかに普通徴収（納付書にて納める分）や年金徴収（年金から天引き）もある場合には、6月12日(水)からの発行になります。

◎給与特別徴収の方の扶養の方

・非課税証明……5月17日(金)から

・所得証明等（金額の表示がある証明）……6月12日(水)から

◎普通徴収（納付書にて納入）、年金特徴（年金から天引き）、非課税の方……6月12日(水)から

▼コンビニエンスストアにおける発行開始日……6月12日

（水）から（コンビニエンスストアでの証明書発行には、マイナンバーカードが必要です。）

◎平成31年度（平成30年中の収入）の住民税の申告をする場合は、税務課までお越しください。出張所では受付ができません。

（注）平成31年1月1日が基準日となりますので、申告受付及び証明書発行は、基準日現在の住所地で申請をしてください。

◎問合せ 税務課町民税係 ☎(81)1817

不正大麻・けし撲滅運動にご協力ください

けしの仲間には、法律で栽培が禁止されているものがあります。このけしを不正けしと言います。毎年、管内では観賞用として栽培されている不正けしや雑草に混じって自生している不正けしが多く見つかります。また、大麻は許可なく栽培できません。

不正栽培または自生している不正大麻・けしを発見した場合や、植えて良いけしか否か鑑別に迷った時は栃木健康福祉センターにご連絡ください。

◎問合せ 栃木県栃木健康福祉センター ☎(22)4121



写真) アツミゲシ

空家の解体をお考えの方へ
事前調査申請期間のお知らせ

老朽化した空家等が住民皆様の生活環境に影響を及ぼさないよう、空家等を所有される方の自発的な除去及び土地の利活用を促進するため、解体に要する費用の一部補助を行います。

空家が補助金の対象となるかどうかについて、まずは町が事前調査を行いますので、補助金を受けようとする場合は期間内に、後述する「事前調査申請」を行なってください。

○補助の対象となる空家 次のすべてに該当する、町内にある空家（住宅）

- ・昭和56年5月31日以前に着工されたこと
- ・倒壊の恐れがある、または老朽化が進み修繕が困難であること

・所有権以外の権利が登記されていないこと

・公共事業等の補償の対象となっていないこと

○対象となる方

次のすべてに該当する方
・補助の対象となる空家の所有者、またはその土地所有者もしくは相続人

・国税、都道府県税、市町村税を滞納していない方

・壬生町暴力団排除条例に規定する暴力団員でない方

○補助の対象となる工事

補助の対象となる空家を除却し、その土地一帯を更地にする工事とします。また、工事にあたっては町内に所在する解体事業者に請け負わせることを条件とします。

○補助の金額 補助対象工事情の2分の1であって、50万円を上限とします。

○事前調査申請 制度に関する詳しい説明等させていただきますので、まずは町建設課住宅係までご連絡ください。

○申請期間 5月7日（火）～8月30日（金）

※受付終了は町公式WEBサイトにてお知らせします。

※申請書は申込期間内に、町建設課、若しくは町公式WEBサイトにて取得できます。

◎申込・問合せ 建設課住宅係 ☎（81）1849 FAX

（82）8252

町営住宅入居者募集

住宅	棟	階数	家賃(円)	間取り	備考
ひばりヶ丘団地 (壬生町大字 壬生丁281)	1号棟	3階	11,700～ 17,500円	3K (47.1m ²)	駐車場は1世帯に1台です。 給湯器・浴槽・風呂釜はありません。
	2号棟	4階	12,700～ 19,000円	3K (49.9m ²)	
	3号棟	2階	12,900～ 19,300円	3K (49.9m ²)	
下台団地 (壬生町駅 東町4-24)	1号棟	1階 3階	15,400～ 22,900円	3K (54.9m ²)	家賃はあくまで予定です。家賃算定の結果この範囲外になる可能性もあります。 家賃のほか共益費がかかります。
	2号棟	2階	15,800～ 23,500円	3K (54.9m ²)	
	3号棟	2階 3階	15,600～ 23,300円	3K (54.9m ²)	
	4号棟	3階	18,000～ 26,800円	3K (62.0m ²)	

○家賃の金額は、最新の所得によって決まります。

○入居の際には、家賃2ヶ月分の保証金と連帯保証人が必要となります。連帯保証人は壬生町に居住している方または県内に居住している親族の方で1名です。

○申込方法 5月7日（火）以降に建設課住宅係で入居申込書を配布します（土日を除く）。入居を希望される方は、入居申込書に必要書類を添えて下記の受付期間中に建設課住宅係まで提出してください。

○受付期間 5月7日（火）～

17日（金）午前8時30分から午後5時まで（土日祝を除く）

申込者多数の場合は抽選になります。抽選会は5月20日（月）10時から予定しております。

○申込資格 以下の要件を満たす方です。また、一世帯につき一住宅となります。

1. 現在同居している、又は同居しようとする親族がある方（3ヶ月以内に結婚、同居する婚約者を含む。）
2. 住宅に困窮していることが明らかかな方（申込者又は同居予定の方が住宅を所有している場合は原則として申し込むことはできません。）
3. 市町村税を滞納していない方
4. 暴力団員でない方（同居者も含まれます）
5. 所定の計算方法により算出した世帯全員の所得額が次の金額以下で

世帯の区分	全世帯の月あたり所得額
一般世帯	158,000円以下
裁量階層世帯	214,000円以下

ある方
○入居日は6月3日（月）以降になります（事務手続きの都合により前後する可能性があります）。

◎問合せ 建設課住宅係 ☎（81）1849

「東日本大震災義援金」の受付期間延長について

日本赤十字社では、以下のとおり義援金の受付期間を延長しましたので、皆様のご協力をお願いいたします。

○義援金名称

「東日本大震災義援金」の受付期間延長について

○受付期間 令和2年3月31日（火）まで

○銀行振込による受付

■足利銀行・栃木銀行

1. 金融機関と口座番号（振込手数料無料の専用「振込依頼書」をご利用ください）
- ・足利銀行 県庁内支店（普）17559
- ・栃木銀行 本店（普）1403453

2. 口座名義（いずれの金融機関も共通）

「日本赤十字社栃木県支部」

3. 振込依頼書に義援金名称を必ず記入してください。

■ゆうちょ銀行

1. 口座番号「001401

8―507」

2. 加入者名「日本赤十字社 東日本大震災義援金」

○受付窓口 町社会福祉協議会（保健福祉センター内）

◎問合せ 日本赤十字社壬生町分区（町保健福祉センター内） ☎(82)78999

「平成30年北海道胆振東部地震災害義援金」の受付期間延長について

日本赤十字社では、以下のとおり義援金の受付期間を延長しましたので、皆様のご協力をお願いいたします。

○義援金名称

「平成30年北海道胆振東部地震災害義援金」

○受付期間 令和元年9月30日(月)まで

○銀行振込による受付

■足利銀行・栃木銀行

1. 金融機関と口座番号（振込手数料無料の専用「振込依頼書」をご利用ください）

・足利銀行 県庁内支店

(普) 17559

・栃木銀行 本店

(普) 1403453

2. 口座名義（いずれの金融機関も共通）

「日本赤十字社栃木県支部」

3. 振込依頼書に義援金名称を必ず記入してください。

■ゆうちょ銀行

1. 口座番号「0013011673591」

2. 加入者名「日赤平成30年北海道胆振東部地震災害義援金」

○受付窓口 町社会福祉協議会（町保健福祉センター内）

◎問合せ 日本赤十字社壬生町分区（町保健福祉センター内） ☎(82)78999

都市計画公園の案の縦覧について

都市計画を変更するにあたり、都市計画公園の案を縦覧します。

この都市計画公園の案について意見のある方は、縦覧期間中、意見書を提出することができます。

○縦覧する都市計画の案

2・2・901東雲児童公園の変更（壬生町決定）

○案の縦覧期間及び意見書提出期間
5月14日(火)～5月28日(火)（土、日を除く）

※都市計画の案について意見のある方は、住所、氏名、生年月日、職業並びに意見の趣旨及びその理由を書いた意見書を必ず意見書提出期間内に、

意見書提出場所のいずれかへ持参又は郵送で提出してください。

さい。提出された意見書の要旨は都市計画審議会に提出されます。

○案の縦覧場所、意見書の提出先及び問合せ
都市計画課都市計画係 ☎(81)1854

都市計画の案の縦覧について

都市計画を変更するにあたり、都市計画の案を縦覧します。

この都市計画の案について意見のある方は、縦覧期間中、意見書を提出することができます。

○縦覧する都市計画の案

宇都宮都市計画道路の変更（県決定）

3・4・1号宇都宮栃木線、

3・5・902号壬生福和田

線、3・5・905号六美吾

妻線及び3・5・906号真

岡壬生線

○変更する土地の区域

壬生町大師町、通町、本丸一丁目、大字壬生甲、大字壬生乙、大字壬生丁及び大字藤井

の各一部並びに下野市上台の一部

○案の縦覧期間及び意見書提出期間

5月14日(火)～5月28日(火)（土、日を除く）

※都市計画の案について意見のある方は、住所、氏名、生年月日、職業並びに意見の趣旨及びその理由を書いた意見書を必ず意見書提出期間内に、

意見書提出場所のいずれかへ持参又は郵送で提出してください。提出された意見書の要旨は都市計画審議会に提出されます。

○案の縦覧場所、意見書の提出先及び問合せ
都市計画課都市計画係

☎(81)1854

栃木県都市計画課計画担当

☎028(623)2468

栃木土木事務所 企画調査課

☎(23)3593

「壬生町寝具洗濯乾燥消毒」の利用希望について

町では、「壬生町寝具洗濯乾燥消毒事業」を毎年実施しております。各地区の民生委員を通して利用希望者を把握しています。利用を希望される方は、次の事項をご理解いただき必ず担当の民生委員を通してお申込みください。

○対象者 次のいずれかに該当し、寝具の衛生管理が困難で家族等の援助（住民税などの扶養関係を含む）が受けられない方が対象です。

・ひとり暮らしの高齢者、または高齢者のみの世帯の方
・重度の身体障がい者（身体障がい者手帳1・2級）の方
○実施枚数 寝具の洗濯は、掛布団、敷布団および毛布のうち3枚までとなります。
※寝具の乾燥消毒のみ場合は、4枚までとなります。
○洗濯及び乾燥消毒に要する日数 10日程度
※町委託の業者が自宅に連絡し直接、寝具の回収・納品を行います。

○利用料 住民税課税世帯の方については、利用料として、実費の1割を負担していただきます。

○実施時期 7月および11月

◎問合せ 健康福祉課高齢福祉係 ☎(81)1830

6月1日から10日は、「電波利用環境保護周知啓発強化期間」です。

◎問合せ 関東総合通信局
●不法無線局による混信・妨害 ☎(03)623811939
●テレビ・ラジオの受信障害 ☎(03)623811945
●地上デジタルテレビ放送の受信相談 ☎(03)623811944

35

介 護

傾聴ボランティアグループ
「きかせて」が贈るサロン
『じゅっせ』の開催について

傾聴ボランティアグループ「きかせて」のメンバーが参加していただいた方のお話し相手をいたします。どなたでも参加できます。和やかな雰囲気の中で、お茶やコーヒーを飲みながら楽しいひと時を過ごしませんか？

○開催日時 5月14日(火)
(午前10時～11時30分)

○参加費 無料

○会場 町保健福祉センター
◎問合せ 壬生町傾聴ボランティアグループ「きかせて」
☎(82)3902 佐藤方
町社会福祉協議会 ☎(82)7899

オレンジカフェ「なごみ」
の開催について

認知症の方やその家族、地域のみなさんが楽しめる場所です。

当日は、ボランティアの方による歌や踊り、民話等のレクリエーションも予定しております。(内容はその日によって異なります。)

お茶を飲みながら、なごみましよう。

○開催日時 5月24日(金)
(午前10時～正午)

○参加費 100円

○会場 グループホーム「元気」内 地域交流サロン

◎問合せ

健康福祉課介護保険係

☎(81)1876・1877

壬生北地区地域包括支援センター ☎(86)3579

壬生南地区地域包括支援センター ☎(82)2119

オレンジカフェ「福来(ふっくら)」の開催について

認知症の方やその家族、地域住民の方々、専門職等の誰もが参加できる集いの場です。どなたでもお気軽にお越しください。当日は、ボランティアの方による歌や踊り、民話等のレクリエーションも予定しております。(内容はその日によって異なります。)

お茶やコーヒーを飲みながら、ほっとひと息しませんか。

○開催日時 5月28日(火)
(午前10時～正午)

○参加費 100円

○会場 しもつけ荘内 地域交流サロン

◎問合せ

健康福祉課介護保険係

☎(81)1876、1877

壬生北地区地域包括支援センター ☎(86)3579

壬生南地区地域包括支援センター ☎(82)2119

ふれんどカフェの開催について

介護施設グループホームふれんど東雲では、地域住民の方々や誰もが参加できる集いの場を開催しています。どなたでもお気軽にお越しください。

○開催日時 5月19日(日)
(午前10時～11時)

○参加費 無料

○場所 ふれんど東雲

◎問合せ ふれんど東雲
☎(25)7055



参加者募集 地域ささえあいサポーター養成講座

地域にお住まいの高齢者の方々が、安心して暮らせるように皆さんの力を少しだけ貸していただけませんか？日々の生活のちょっとした困りごと……ゴミ出しや掃除……

誰か手伝ってくれたら助かるのに……といった高齢者の方の支援をおこなっていただくのが【地域ささえあいサポーター】です。

壬生町では、日常のちょっとした困りごとの支援やサロンを行なう【地域福祉サポーター】の養成を行うことになりました。地域でのちょっとした困り事に、ちょっと時間に余裕のある方、ボランティアに興味のある方など、是非、お力を貸してください。

♡お互いに支え合い、協力しながら、地域で自分らしい暮らしを私たちの手でつくっていきましょう♡

○場 所 壬生町保健福祉センター

○開催日時

1回目 6月20日(木) 13:30～16:30

・介護保険、日常生活事業について・認知症サポーター養成講座

2回目 7月4日(木) 13:30～16:30

・接遇について(バイステックの7原則)・価値交流学习(グループワーク)

3回目 7月18日(木) 13:30～16:30

・実技(車いす、車への乗降、立ち上がりなど)※3日目は、動きやすい服装と運動靴で参加してください・今後の活動先について

◎申込み 健康福祉課介護保険係 ☎(81)1876・1877

壬生北地区地域包括支援センター ☎(86)3579

壬生南地区地域包括支援センター ☎(82)2119



令和元年度 第2回介護者サロンの開催について

家族を介護する方が、悩みや不安を安心して話をしたり、情報交換をする場として、介護者サロンを開催しております。

介護者の方同士で自分の体験について話し合い、励ましあい、親睦を深めることで、より良い介護をめざしていきますませんか？

《活動内容》

介護者サロンでは参加者の話を聞いたり、自分の体験を話したりしています。（自分から話をするのが苦手な方も、話を聞く、情報をもらうことを目的に参加できます。）

また、壬生町職員、地域包括支援センター職員も出席しておりますので、介護サービスについての悩みなどがございましたらお話ください。※介護者サロンで話された内容を他に話すことはありません。

○開催日時 6月14日(金) 午前10時～11時45分

○場所 町保健福祉センター

○申込締切 5月27日(月)

○申込先・問合せ 健康福祉課介護保険係

☎(81) 1876、1877

壬生北地区地域包括支援センター ☎(86) 3579
壬生南地区地域包括支援センター ☎(82) 2119
町社会福祉協議会 ☎(82) 7899



初めての方も安心して利用できます

壬生町総合運動場内トレーニングルームでは、初心者の方でも安心してご利用いただけるよう、毎月3回インストラクターによる指導日を行っています。6月、7月は左記のとおり予定しておりますので、ぜひご利用ください。

○インストラクター指導日時

6月11日(火) 午前10時～正午 午後1時～3時

6月16日(日) 午前10時～正午 午後1時～3時

6月27日(木) 午後3時～7時

7月9日(火) 午前10時～正午 午後1時～3時

7月21日(日) 午前10時～正午 午後1時～3時

7月25日(木) 午後3時～7時

○使用料金

1回につき100円

・使用料金 一人につき1時間150円

(ゆうがおスポーツクラブ会員は1時間100円)

使用料金のみでインストラクターによる指導を受けられます。

スポーツ教室参加者の募集について

生涯学習課では、ノルディック ウォーキング教室を開催します。ノルディック ウォーキングは、2本のポールを使用して行う歩行運動のことです。参加者を次のように募集しますので、ぜひ参加してください。

○実施日時

6月2日(日)・9日(日)・16日(日)・23日(日)の4日間

各日とも午前10時～正午まで

○場所 壬生町嘉陽が丘ふれあい広場及びその周辺

○定員 10名(町内在住、在勤者・男女年齢問わず)

○申込方法 電話にて申込みください。先着順で定員になり次第締切りとなります。

○申込期間 5月10日(金) 午前9時～5月24日(金) 午後5時まで

○その他 1回につき100円程度(傷害保険等) 会場にて徴収

○申込み・問合せ 嘉陽が丘ふれあい広場 ☎(82) 1014

壬生町大字上稲葉1056番地8

◎申込・問合せ スポーツ振興課 ☎(82) 2345

第14回町民ふれあいターゲット・バードゴルフ大会参加者募集

生涯スポーツとして人気のターゲット・バードゴルフ大会を開催します。誰にでも簡単に出来て、手軽にゴルフの爽快感を体験できるスポーツです。

あなたも参加してみませんか。初心者大歓迎です。

○主催 壬生町体育協会ターゲット・バードゴルフ部

○日時 6月15日(土) 雨天の場合16日(日)

○日程

受付 午前8時20分～

開会式 8時40分

試合開始 午前9時

閉会式 午前11時30分～

11時40分

○会場 壬生町総合公園陸上競技場北側ターゲット・バードゴルフ場(おもちゃ博物館駐車場南側)

○競技方法 18ホールストロークプレー(ペリア方式、ハ

ンド36打ち切り)

○クラス分け

男子の部

①一般シニアの部(大会参加者の平均年齢以下)

②ゴールドシニアの部(大会参加者の平均年齢以上)

女子の部 年齢区分なし

○表彰

①ネットの部 各クラス1位～3位、飛び賞、B賞、ホールインワン賞

②グロスの部 各クラス1位

○参加資格 壬生町在住の方(中学生以上)

※用具をお持ちでない方には、お貸しいたします。

※事前に練習されたい方は、毎週、日・火・金曜日に部の定期練習を9時～11時に行っていますので、参加申し込み後にお越しください。

○参加費 無料

○申込方法 5月29日(水)までに町体育館事務局(総合運動場体育館内) ☎(82) 2345に電話、または窓口で申し込みください。

○問合せ 町ターゲット・バードゴルフ協会

篠崎三郎 ☎(82) 7368
梅木宏一 ☎(86) 5838

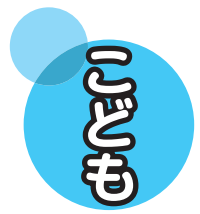

児童手当 現況届のお知らせ

児童手当の受給者は、6月中に「現況届」を提出していただく必要があります。対象となる方には、6月中旬頃までに通知をお送りいたします。届出をされない場合、6月分以降の手当が受給できなくなりますので、忘れずにお手続きください。

児童手当は、対象者の年齢、所得、お子様の人数等によって、毎月支給額が変わってきます。現況届は、これらの状況を確認するためのものがあり、審査の結果、認定区分が変更になる場合がございます。所得限度額を超えている受給者については、特例給付（児童1人あたり月額5,000円）となります。

○現況届に添付する書類
・受給者（宛名の方）の健康保険証のコピー（壬生町国民健康保険の加入者は不要）

（その他、別途添付書類が必要となる場合がございます。詳しくは6月中旬頃にお送りする通知をご覧ください。）

	年齢区分	手当月額(1人につき)
児童手当	3歳未満	15,000円
	3歳以上小学校修了前(第1,2子)	10,000円
	3歳以上小学校修了前(第3子以降)	15,000円
	小学校修了後中学校修了前	10,000円
特例給付	年齢に関係なく一律	5,000円

◎問合せ ことも未来課子育て支援係 ☎(81)1831



「ポケット」子育て支援講座 ◆生涯学習館会場

親子ふれあいサロン
粘土で作る母の日のお花

○日時 5月10日(金)
午前10時～11時30分

○場所 生涯学習館 日本間

○対象 未就園児と保護者

○参加費 500円

○その他 先着10組。
飲み物は各自持参ください。

◎問合せ ☎(82)2987(高田) ☎(86)0983(岡本)

「ポケット」子育て支援講座 ◆生涯学習館会場

親子ふれあいサロン
〈パリコレ〉ヘアドレッサーによる子どもとママの簡単ヘア

○日時 6月14日(金)
午前10時～11時30分

○場所 生涯学習館 日本間

○対象 未就園児と保護者

○申込方法 申込み不要

○参加費 無料

○その他 飲み物は各自持参ください。

◎問合せ ☎(82)2987(高田) ☎(86)0983(岡本)

「ポケット」子育て支援講座 ◆南大飼地区公民館会場

すくすく広場
〈おもちゃで遊ぼう!〉

○日時 5月23日(木)
午前10時～11時30分

○場所 南大飼地区公民館 日本間

○対象 未就園児と保護者

○申込方法 申込み不要

○参加費 無料

○その他 飲み物は各自持参ください。

◎問合せ ☎(82)2987(高田) ☎(86)0983(岡本)

子育て支援の「ポケット」カフェ

子育てに迷ったり、行き詰まったりしていませんか？
ホッとひといき、お茶しながらおしゃべりしませんか？

○実施日 5月9日(木)・16日(木)
6月6日(木)・13日(木)・20日(木)

○場所 南大飼地区公民館分館

○対象 未就園児と保護者

○その他 参加費50円 申し

申込み不要・当日直接会場
○申込・問合せ ☎(82)0983(岡本) ☎(86)3023(加藤)

早期教育相談の御案内

栃木県立栃木特別支援学校では、就学前のお子様とその保護者の方を対象に、教育相談を実施しております。ことばの遅れが気になる、呼びかけても振り向かない、行動に落ち着きがない、身体の動きが気になるなど、お子様の発達や養育等で心配なことがございましたら、どうぞお気軽に御相談ください。

○相談日 月曜日から金曜日(祝日を除く) 午前9時～午後4時30分
※費用は一切かかりません。
※相談の秘密は厳守いたします。

◎申込・問合せ
〒328-0067
栃木市皆川城内町1053番地
栃木県立栃木特別支援学校「早期教育相談室 ぽっぽ」担当 地域支援部 栃特サポートセンター ☎(24)7575 FAX ☎(24)1703

「小学生」～高校生のための夏休み海外研修交流事業参加成年募集」

ホームステイ・ボランティア・文化交流・学校体験・英語研修・地域見学・野外活動など

○実施日 7月26日(金)～8月20日(火) 8～18日間

*コースにより異なる

○場所 イギリス・オーストラリア・カナダ・シンガポール・フィジー

○対象 小学3年生～高校3年生の方まで

○申込締切 5月24日(金)及び6月7日(金) *コースにより異なる

◎申込・問合せ 公益財団法人 国際青少年研修協会141-0031 東京都品川区西五反田7-15-4

☎03(6417)9721

FAX03(6417)9724

Eメール info@kskk.or.jp

URL: <http://www.kskk.or.jp>



子育て支援センターからのお知らせ

「ベビトレヨガ」参加者募集

おかあさんも赤ちゃんもハッピーになれるベビトレヨガ。産後のお母さんの心身をケアしながら、脳科学に基づき、成長に合わせて一緒に楽しむことができるプログラムです。成長に合わせてコースを選べます。

○日時 5月16日(木) 午前10時～正午

○場所 保健福祉センター1F会議室

○対象 首がすわって～ねんね期とはいはいから3歳前後の子

○定員 各20名(壬生町在住者優先)

○申込方法 要予約・電話可・定員数締切

「産後の骨盤ストレッチ」参加者募集

妊娠、出産、そして日々子育てに追われているママ！この機会にご自身の身体のメンテナンスをしてみませんか？

○講師 疋田整骨医院長 疋田拓也氏

○日時 5月20日(月) 午前10時～正午

○場所 子育て支援センター

○対象 産後1ヶ月～1年以内のママ定員20名(壬生町在住者優先)

○申込方法 電話可・定員数締切

○持ち物 バスタオル・飲み物

「親子ピクス」参加者募集

お子さんと、ご家族皆さん御一緒に楽しめるエアロピクスです。

○日時 6月1日(土) 午前10時～正午

○場所 保健福祉センター1F会議室

○対象 0歳から就学前のおこさんとパパ、ママ、おじいちゃん、おばあちゃん

○申込方法 電話可 5/7から当日まで

○持ち物 タオル・飲み物

＜共通事項＞ ◎申込・問合せ 子育て支援センター

☎(82)3309

「木工教室」参加者募集

お子さんに、お孫さんにプレゼントはいかがですか？昨年大好評だった玩具入れ椅子を作ります。ご家族皆さんで参加OKです。

○日時 6月15日(土) 午前10時～正午

○場所 保健福祉センター1F会議室

○対象 未就園児親子(壬生町在住者優先)定員15組

○申込方法 材料費1,500円を添えて子育て支援センターに直接来館下さい。5/7から定員数締切

○持ち物 レジャーシート

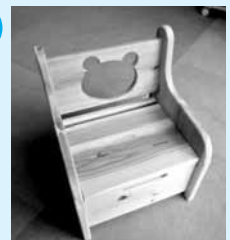

ファミリー・サポート・センター「普通救命講習会」参加者募集

壬生消防署員の方からAEDを使って救命方法を体験します。普通救命講習会終了証が取得できます。過去に終了証を取得された方も2～3年毎に更新をお勧めします。

○日時 5月25日(土) 午前9時～正午

○場所 保健福祉センター1F会議室

○対象 高校生以上どなたでも

○申込方法 電話可 5/7～18

○その他 軽装

ファミリー・サポート・センター「乳幼児の生活と遊び」参加者募集

乳幼児の身体と心の発達に合わせた大人とのかかわり方を学び具体的に親子で遊びます。

○講師 宇都宮共和大学こども生活学部非常勤講師 田所順子氏

○日時 6月10日(水) 午前10時～正午

○場所 子育て支援センター

○対象 未就園児の保護者

○申込方法 電話可 5/7～6/10

両親学級のお知らせ

町では、出産や育児について学んでいただくために、両親学級を開催しております。生まれてくる赤ちゃんのためにぜひご参加ください。

○内容

- 自己紹介
- 講義
- ・産前、産後のパパの役割、生活の変化について
- ・おっぱいの手入れの仕方
- ・利用できる制度について
- ・実習
- ・沐浴実習

(赤ちゃん人形を使ってお風呂に入れてあげよう！)

・パパの妊婦体験

○持ち物

母子健康手帳・父子手帳(妊娠届出時にお渡ししたもの)

○日時

6月1日(土)

午前9時～午前11時30分

○場所

町保健福祉センター

2階 ボランティア室

○対象

妊娠中の方とご家族

○申込方法

直接窓口でも、お電話でも受け付けております。予約が必要です。1週間前までにご連絡ください。

○申込・問合せ

こども未来課母子保健係

☎(81)1887

児童館からのお知らせ

「はじめての児童館」

児童館をはじめて利用する親子を応援します。(毎月1回)

- 日時 5月15日(水) 午前10時30分～11時30分
- 内容 館内の案内・利用の仕方・読み聞かせ・自由遊び等
- 申込 前日までに電話で申込み
- 問合せ 壬生町児童館 ☎(82)7388

マミータイム【デコパージュのコースター】

小物づくりをきっかけに子育て・ママ友づくりを応援します。(毎月1回)

- 日時 5月24日(金) 午前10時～12時 (クラフト受付 11時30分まで)
- 対象 未就園児親子
- 申込 要申込み (電話可・定員20組)
- 申込締切 5月24日
- 場所 壬生町児童館



海浜夏まつり

○内容 (全体活動) 演奏会、地引網体験、おまつり広場、スポーツ館遊び (自由活動) 磯節鑑賞・体験、マジックショー等

○実施日

7月6日(土)～7日(日)

○場所

とちぎ海浜自然の家

○対象

栃木県民一般250名程度

○申込方法

はがき・FAX・電話・メールで施設に申し込む

○申込締切

6月3日(月)

○申込・問合せ

とちぎ海浜自然の家

〒311-1412

茨城県銚田市玉田336-2

☎0291(37)4004

FAX0291(37)4008

Eメール

kaihin_info@tmf.or.jp

(申込み専用)



確認しましょう！ お住まいの住所を登録されていますか？

10月1日に予定されている消費税率の引上げに伴う影響緩和の対策として、

①住民税が課されない方(生活保護を受けられている方等を除く。)

②平成28年(2016年)4月2日以降に生まれた子のいる世帯の世帯主

を対象に、プレミアム付商品券事業を実施します。詳しくは、今後お知らせすることとしています。

対象者の方に円滑にご連絡するため、適切に住所の登録等がなされている必要があります。右記の登録がなされているか、まずはご確認ください。

○住民登録 現在お住まいの住所を、住民票に登録されていますか？

○東日本大震災により避難された方 避難先住所等の変更があれば、以下の窓口に届け出ましょう。

- ・指定13市町村(※)の方：避難元市町村の窓口
- ・それ以外の方：避難先の市区町村窓口

○転居の際は、郵便局への転居届をお忘れなく

※指定13市町村

いわき市、田村市、南相馬市、川俣町、広野町、楢葉町、富岡町、大熊町、双葉町、浪江町、川内村、葛尾村、飯館村

プレミアム付商品券事業については、今後随時広報してまいりますので、詳しくはそちらをご覧ください！

内閣府：プレミアム付商品券事業担当室 壬生町：総務部総合政策課企画調整係

図書館からのお知らせ

○移動図書館（BM）5月の日程

9日(木)	睦小学校	13:00~15:00
10日(金)	稲葉小学校	13:00~14:00
15日(水)	藤井小学校	13:00~14:00
22日(水)	壬生東小学校	13:00~15:00
23日(木)	羽生田小学校	13:00~14:00
24日(金)	おもちゃのまち (おもちゃ団地協同組合 北側駐車場)	14:00~16:00
28日(火)	壬生北小学校	13:00~14:00
29日(水)	安塚小学校	13:00~15:00

○移動図書館（BM）6月の日程

12日(水)	藤井小学校	13:00~14:00
13日(木)	睦小学校	13:00~15:00
14日(金)	稲葉小学校	13:00~14:00
18日(火)	壬生北小学校	13:00~14:00
19日(水)	壬生東小学校	13:00~15:00
20日(木)	羽生田小学校	13:00~14:00
26日(水)	安塚小学校	13:00~15:00
28日(金)	おもちゃのまち (おもちゃ団地協同組合 北側駐車場)	14:00~16:00

※なお、天候や行事の都合により上記日程、時間が変更になることがありますので、ご了承ください。

※移動図書館「おもちゃのまち」は、現在「おもちゃ団地協同組合北側駐車場」で実施しています。ご注意ください。



図書館キャラクター：ミブラ

おはなし会5・6月の日程

図書館では、スタッフ・ボランティアによる子ども向けの読み聞かせを開催しております。

・おはなしひろば

5月4日(土)・11日(土)・18日(土)・25日(土)
6月1日(土)・8日(土)・15日(土)・22日(土)
・29日(土)

14:00~14:45

・親子おはなし会

(3・4・5才向け)

5月11日(土)・6月8日(土)
11:00~11:30

(0・1・2才向け)

5月16日(木)・6月20日(木)
11:00~11:30

《共通事項》

・会 場 図書館2階 児童室

◎問合せ 町立図書館 ☎82-8543

壬生町立図書館

「読み聞かせボランティア」交流会のお知らせ
「最近出合ったお気に入りの本」

最近出合った、あなたのお気に入りの本をお持ちください。

みんなで読み合いましょう。

○日 時 5月30日(木)
午前10時~正午

○場 所 壬生町立図書館 2階 会議室

○対 象 壬生町内で読み聞かせ・語り聞かせのボランティア活動をしている方、図書館ボランティアを希望する方

○申 込 不要(直接、図書館までご来館ください)

○参加費 無料

◎問合せ 図書館読書ボランティア
「おはなしアライグマ」

代表 神山博子

☎090(9390)6310

安全と安心を提供する まごころサービス

鈴木自動車販売グループ

ロータスクラブ壬生車検センター

新車・中古車販売 くるま市店

オートサービス安塚給油所

サイクル&モーターショップ

鈴木自動車販売株式会社

スズキ販売壬生

スタンドスズキ

鈴木輪業

壬生町安塚1170-6

壬生町安塚793-18

壬生町安塚874-3

壬生町安塚1935

TEL:(86)0798

TEL:(86)3188

TEL:(86)0368

TEL:(86)0012

FAX:(86)0903

FAX:(86)3172

FAX:(86)0368

FAX:(86)0903

フリーダイヤル(通話料 当社負担) 0120-12-0798

夜 間 ・ 休 日 の 診 療 機 関

◆壬生町在宅当番医 9:00~17:00

日付	病 院 名	自治会名	電話番号
5月1日	荒川内科クリニック	安塚南	☎86-0501
5月2日	福井セントラルクリニック	おもちゃのまち	☎86-6624
5月3日	高橋とおるクリニック	至宝北	☎25-5881
5月4日	はしもとクリニック	駅東町	☎21-7300
5月5日	小林内科クリニック	上長田	☎86-8039
5月6日	あかりこどもクリニック	万町	☎81-0001
5月12日	松本内科医院	栄町	☎82-2002
5月19日	佐藤医院	安塚一	☎86-0123
5月26日	島田医院	安塚二	☎86-0011
6月2日	小倉医院	上通町	☎82-0057
6月9日	多島外科胃腸科	車塚	☎82-7500

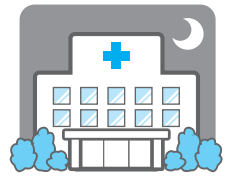

◆栃木地区急患センター 栃木市境町27-15 ☎22-8699

診療日時	平日（月～土曜日）	19:00～22:00 内科（小児を含む）のみ
	休日（日曜日）	内科 9:00～21:00 外科 9:00～17:00 小児科 18:00～21:00
	休日（祝日・年末年始）	内科（小児を含む）、外科 9:00～21:00

※受診する際は、事前に電話確認をしてお出かけください

◆とちぎ救急医療電話相談 急な病気やけがについて、経験豊富な看護師が相談に応じます。

【子ども】月曜日～土曜日 18:00～翌朝8:00 【大人】月曜日～金曜日 18:00～22:00
日曜日・祝日 24時間 土曜日・日曜日・祝日 16:00～22:00
☎028-600-0099 プッシュ回線#8000 ☎028-623-3344 プッシュ回線#7111

「自殺予防いのちの電話」

日 時 毎月10日 午前8時 ～ 翌日11日 午前8時の24時間

相談内容 自殺予防相談（死にたい、死のうと思っている。生きている意味がないなど。）

相談番号 0120-783-556 *通話料金無料



壬生町防災行政無線システムについて

放送内容の確認(電話応答装置)

「放送されていることに途中で気付いた」「風が強くて放送内容がよく聞こえなかった」という場合は、次の番号に電話すると放送内容を聞くことができます。

電話番号 0282-82-9000

拡声子局(町内30か所)の機能

- 拡声放送……各子局から、マイクを使って、スピーカーによる拡声放送ができます。
- 連絡通話……各子局から防災センター、壬生町役場へ装置を使用し無線による連絡通話ができます。

その他にも、こんな機能があります。

- 防災メール
登録制のメールです。下記『防災メールの配信』を参照してください。
- エリアメール
壬生町内で緊急連絡を要する災害が起こった際に、町内の携帯電話にメールを一斉に送信します。

河川監視カメラの設置

3か所にカメラ子局を設置しています。このカメラの画像は、壬生町の公式ウェブサイトにある防災WEB上で見ることができ、河川の状況を把握することができます。

- ・ URL <http://www.bousai-mibu.jp/bousai/ksndata/>
- 黒川（羽生田学童橋付近）
- 恵川（黒川合流部付近）
- 黒川（地藏橋付近）



防災メールの配信

役場にて放送した拡声子局からの案内と同じ内容を、携帯電話やパソコンなどにメールで配信します。事前登録が必要ですので、次により登録ください。登録方法は、携帯電話・パソコンなどから下記QRコードやURLへアクセスしてください。

・ URL <http://www.bousai-mibu.jp/mail/pub/>

・QRコード



防災サイト等

- ・気象庁(災害情報や気象警報、雨雲レーダーなど) <http://www.jma.go.jp/jma/menu/menuflash.html>
- ・栃木県防災HP(防災情報) <http://www.pref.tochigi.lg.jp/kurashi/bousai/realtime/index.html>
- ・壬生町公式ウェブサイト(支援情報など) <http://www.town.mibu.tochigi.jp/>
- ・壬生町防災WEB(緊急情報や河川水位情報) <http://www.bousai-mibu.jp/>
- ・災害時の電話利用方法 <http://www.tca.or.jp/information/disaster.html>
- ・東京電力(停電情報や無料のスマートフォンアプリによる停電・雨雲レーダーの紹介) <http://teideninfo.tepco.co.jp/>



壬生町防災行政無線に関するお問合せは

総務課 消防防災係 ☎81-1808

5月16日～ 6月15日

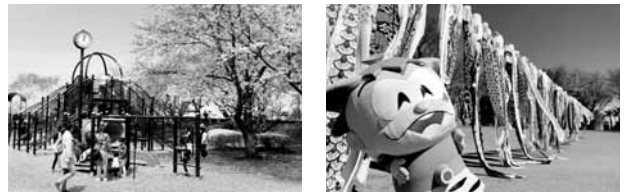

5月		こども	おとな
16	木	ベビトレヨガ (10:00～ 子育て支援センター) 未就園児親子対象教室 (なかよしルーム・にこにこコース) (10:00～ 壬生町児童館)	人権・行政相談 (13:30～ 稲葉地区公民館)
17	金	離乳食教室 (10:00～11:30 子育て支援センター) ハイハイレース (14:30～ 子育て支援センター)	
18	土	ベビーマッサージ (10:30～ 子育て支援センター)	
19	日		
20	月	産後骨盤ストレッチ (10:00～ 子育て支援センター)	窓口業務時間延長日 (17:15～ 19:00 本庁 住民課・税務課・子ども未来課・健康福祉課)
21	火	未就園児親子対象教室 (なかよしルーム・きらきらコース) (10:00～ 壬生町児童館) 1歳6か月児健診 (13:00～13:45 保健福祉センター)	集団健診 (8:30～ 壬生町保健福祉センター) シルバー人材センター 刃物研ぎ (9:00～ 南犬飼出張所自転車置場)
22	水	地域支援活動 (10:00～ おもちゃのまちゆうゆ館) なかよし相談 (9:30～12:00 保健福祉センター) おっぱい相談 (10:00～11:30 保健福祉センター)	
23	木	未就園児親子対象教室 (なかよしルーム・にこにこコース) (10:00～ 児童館)	
24	金	チャッピー (9:30～ 子育て支援センター) マミータイム (10:00～ 児童館)	
25	土	普通救命講習会 (9:00～ 子育て支援センター) ベビチャッピー合同 (9:30～ 子育て支援センター)	
26	日		
27	月	ベビチャッピー (9:30～ 子育て支援センター)	窓口業務時間延長日 (17:15～ 19:00 本庁 住民課・税務課・子ども未来課・健康福祉課)
28	火	3歳児健診 (13:00～13:45 保健福祉センター)	集団健診 (8:30～ 羽生田集落センター)
29	水		集団健診 (8:30～ 壬生町保健福祉センター)
30	木		4・5月分上下水道料金口座振替日
31	金		集団健診 (8:30～ 壬生町保健福祉センター) 5月の納税等 納期限

6月

1	土	親子ピクス (10:00～ 保健福祉センター)	
2	日		
3	月		特設人権相談所 (13:30～16:00 ひばり館A会議室) 壬生町シルバー人材センター新規会員の入会説明会 (13:30～ 壬生町シルバーワークプラザ 研修室) 窓口業務時間延長日 (17:15～ 19:00 本庁 住民課・税務課・子ども未来課・健康福祉課)
4	火	交通安全教室 (11:00～) 4か月児健診 (13:15～13:45 保健福祉センター)	
5	水		
6	木		
7	金		集団健診 (女性の日) (8:30～ 壬生町保健福祉センター)
8	土	シングルマザーアットホーム活動 (9:30～ 子育て支援センター)	集団健診 (8:30～ 壬生町保健福祉センター)
9	日		
10	月	講話「生活と遊び」 (10:00～ 子育て支援センター)	4・5月分上下水道料金納期限 (納付書) 窓口業務時間延長日 (17:15～ 19:00 本庁 住民課・税務課・子ども未来課・健康福祉課)
11	火	未就園児親子対象教室 (なかよしルーム・きらきらコース) (10:00～ 児童館) 10か月児健診 (13:15～13:45 保健福祉センター)	壬生町シルバー人材センター 刃物研ぎ (9:00～ 役場本庁西側車庫)
12	水	地域活動支援 (10:00～ 子育て支援センター) おっぱい相談 (10:00～11:30 保健福祉センター) はじめての児童館 (10:30～ 児童館) ベビーマッサージ (14:30～ 子育て支援センター)	
13	木	未就園児親子対象教室 (なかよしルーム・にこにこコース) (10:00～ 児童館)	
14	金		
15	土	木工教室 (10:00～ 子育て支援センター)	

 毎月3日曜日は
ふれあい育む
家庭の日
 毎月3日曜日は家庭の日です。
この機会に家族の絆を深めてみませんか？
※一部施設で優待制度があります。(詳細は県HP参照)
◎問合せ 教育委員会事務局生涯学習課(☎81-1873)

5月の
納税等

・軽自動車税 (全期)

納期限 5月31日(金)

しののめ花まつり開催

壬生町の春の風物詩、「しののめ花まつり」がしののめ公園を会場に3月30日から4月7日まで、桜満開の中9日間開催されました。初日の開会式では、平成最後を祈念した「福餅まき」が賑やかに行われ、ステージ前には、多くの人が集まりました。期間中は、「壬生・ふるさと夢大使」の安納なおさんのステージやキャラクターショーなどの催し、土日には、壬生町文化協会茶道部による野点が行われ、桜の雰囲気を盛り上げました。また、観光ボランティアによる壬生まちなか桜巡りツアーや壬生まちなかバズルラリーも開催され、町内外の方々に壬生町内の桜の名所を堪能いただき、会場外の蘭学通り周辺も賑わいました。

「道の駅みぶ」みぶハイウェイパーク・みらい館での、「花よりうまいものフェスタ」や「ハンドメイドマルシェ」、壬生町おもちゃ博物館での「おもちゃクラフエスタ」、おもちゃのまちバンダイミュージアムでの「おもちゃのまちDEさくらフェスタ」も開催され、壬生町全体で春を満喫する春のまつりとなりました。



しののめ花まつり会場



観光ボランティアと壬生まちなか桜巡りツアー



しののめ花まつり会場

みんなの広場

わが家の
アイドル



まへだ あきら 葉央ちゃん (H28.2.4生)
たむら りつお 田村利央ちゃん (H26.5.22生) (上新町)
つのだ じゅん 蓮央くん (H30.11.19生)



やまかわたいよう 山川太陽くん (H29.5.24生) (台坪)



よねざわ りくと 米澤栄人くん (H27.5.19生) (東下台)



さいとうやまと 齋藤大和くん (H26.5.17生) (上新町)



かなで はる 叶奏ちゃん (H30.5.13生) (安塚三)
ねもと かつき 根本叶和くん (H28.8.24生)



うみおか はる 海花ちゃん (H23.10.1生)
おさき けん 扇介くん (H29.3.14生) (おもちゃのまち)
ひらはら か 日原琉花ちゃん (H21.5.9生)



ふくちろ た 福富蒼太くん (H29.5.12生) (安塚中央)



まの か 真乃叶ちゃん (H28.10.22生)
すみたに まり の 住谷真里乃ちゃん (H23.5.14生) (六美町南部)
いっしん 莚真くん (H25.6.25生)

今回は7月生まれのアイドルを募集します。
【締 切】 5月24日(金)
【必要事項】 氏名(ふりがな) (複数のアイドルが写っている場合はそれぞれ分かるように明記してください)、保護者名、生年月日、住所、電話番号
【申込方法】 町公式ウェブサイトの、わが家のアイドル送信フォーム <http://www.town.mibu.tochigi.jp/idol/> から申込みができます。役場総合政策課、稲葉・南犬飼出張所、子育て支援センターでも受付けています。
【申 込 先】 壬生町総務部総合政策課情報広報係 千321-0292 壬生町通町12-22 Eメールアドレスsougo@town.mibu.tochigi.jp
【備 考】 写真は掲載後、原則お返しできませんのでご了承ください。また、町子育てサイトのトップページにもお写真のみ掲載いたします。



きたかみ りさ 北上理彩ちゃん (H26.8.18生) (幸町四丁目)
りくお けん 聖聖くん (H30.5.15生)



かのん はる 楓望ちゃん (H30.5.8生) (上田)
きかわ た 桑川達斗くん (H27.7.25生)



なかの ひかり 中野陽香梨ちゃん (H29.5.25生) (中泉)

—お詫びと訂正—

- 広報みぶ4月号35ページ「平成31年度固定資産税の納税通知書は4月8日(月)に発送です。」の記事にて、「翌年2月28日(第4期)」と記載ありましたが、正しくは「翌年3月2日(第4期)」でした。お詫びして訂正いたします。
- 広報みぶ4月号裏表紙「まちのうごき」にて、「平成31年度2月末現在」と記載ありましたが、正しくは「平成30年度2月末現在」でした。お詫びして訂正いたします。

【まちのうごき】 ●総人口 39,414人(▲65) 男 19,593人(▲45) 女 19,821人(▲20) ●総世帯 15,947(34) ()内は前月比 平成30年度3月末現在

広報みぶ 5月号

No.720
令和元年5月1日発行

発行人/壬生町役場 千321-0292 栃木県下都賀郡壬生町通町12番22号 編集/総務部総合政策課情報広報係
電話0282-81-1814 FAX0282-82-8262 町公式ウェブサイト <http://www.town.mibu.tochigi.jp>

環境保護のための再生紙を使用しています。