

広報

みぶ

[KOHO-MIBU]

2019
NOVEMBER
11月号
No.726



新庁舎建設だより（第5号）

令和元年11月

新庁舎の建設には町民の皆様や町議会のご理解を得ながら進めることが大切であることから、「新庁舎建設だより」を発行し、進捗状況等をお知らせしております。

今回は、新庁舎の外観デザインや建物配置、フロア構成といった、新庁舎で整備する機能や設備などをまとめた「壬生町新庁舎建設基本設計」が完成しましたのでその概要をお知らせいたします。



設計方針

壬生町の中心に、町民と行政が共創し、ひとつになる「町のリビング」をつくる

町をつなぎ
町民をつなぐ
結びの庁舎

町を守り
町民の拠り所となる
安心の庁舎

誰もが利用しやすく
居心地の良い
憩いの庁舎

壬生の特色ある地域の
魅力を伝え
発信する庁舎

永く使うことのできる
スマートエコ庁舎

新庁舎の概要

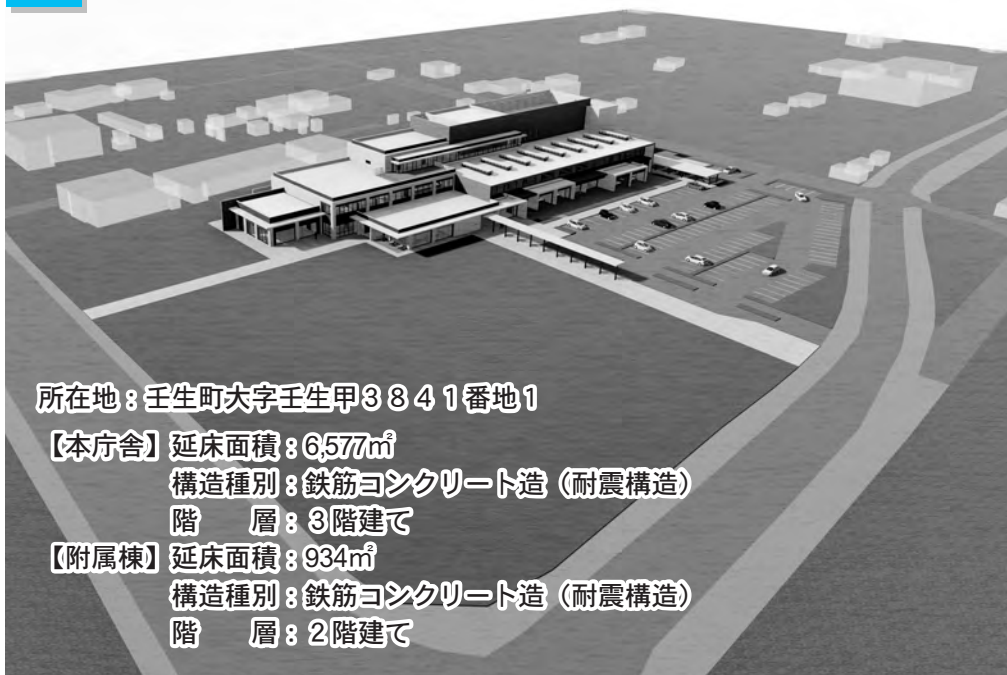

所在地：壬生町大字壬生甲3841番地1

【本庁舎】延床面積：6,577㎡
構造種別：鉄筋コンクリート造（耐震構造）
階 層：3階建て

【附属棟】延床面積：934㎡
構造種別：鉄筋コンクリート造（耐震構造）
階 層：2階建て

目次

- 2 新庁舎建設だより
- 4 中学生がオーストラリアで国際交流
第22回壬生町中学生海外派遣事業
- 8 まちトピ
- 12 歴史民俗資料館だより
- 13 壬力がキラリ
- 21 相談・催し・講座
- 22 募集
- 24 おしらせ
- 30 介護
- 31 スポーツ
- 32 こども
- 37 11月16日～12月15日カレンダー

表紙写真：とちぎわんぱく公園のりんご並木です。

配置計画

新庁舎の1階床面積を大きく確保し、上下移動が少なく設置性の高い計画としました。東側の多目的広場との関係性を高め、県道宇都宮栃木線への積極的な顔づくりを行うことができるものとしております。

また、隣接する既存施設（総合運動場、保健福祉センター、シルバー人材センター等）との連携により公共的機能をさらに強化できる配置としております。

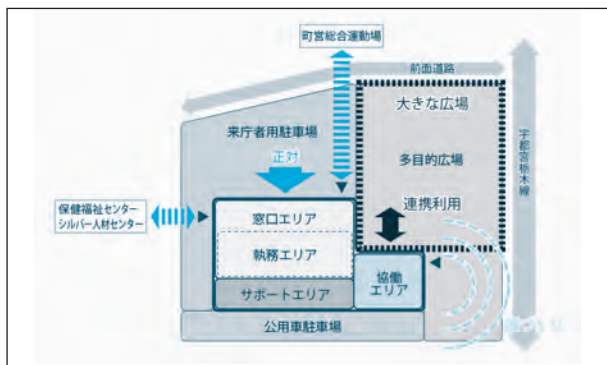

新庁舎のフロア構成

1階は、主な窓口関係の部・課を集中配置することにより、手続きのワンストップ化の促進とバリアフリー化を推進し、来庁される方の利便性を確保します。

また、窓口エリア(町のリビング)は1.5層程度の天井高を確保し、開放的で見通しが良く、案内性の高い空間とします。

2階は、庁議室(災害対策本部)、防災関連部署を集中配置し、災害発生時における連携力を高める配置とします。

3階は、議会となり、議会機能の独立性を確保した配置とします。

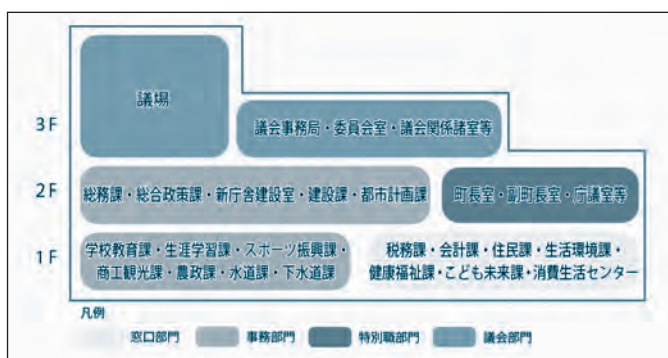
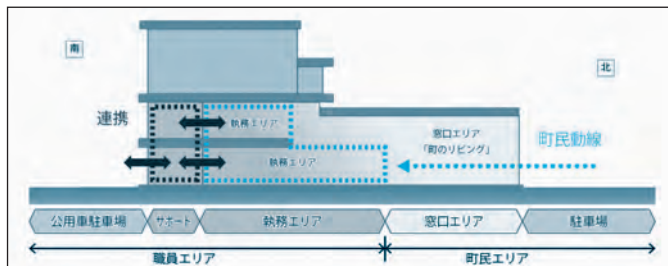

今後のスケジュール

令和元年度

実施設計

令和2年度

建設工事(本体工事、外構工事、その他工事等)

令和3年度

移転・開庁(令和3年度中を予定)

◎問合せ
新庁舎建設室事業推進係
☎(28)6718

1市2町広域連携「ゆうがおバス」出発式を開催しました

10月1日(火)より実証運行を開始しました1市2町広域連携「ゆうがおバス」に関しまして、9月29日(日)に下野市石橋駅ロータリーにおいて、出発式を開催いたしました。当日は、天気にも恵まれ、主催者代表の下野市長をはじめ、来賓の方々からの祝辞やテープカットが行われるなど、「ゆうがおバス」の運行開始を祝いました。

また、出発式後には実際のバスを使っでの乗り方教室を行い、多くの小学生がバスの乗り方を学びました。



テープカット

【参加者】

・主催者

広瀬 寿雄 下野市長
星野 光利 上三川町長
小菅 一弥 壬生町長

・来賓

高山 和典 栃木県議会議員
佐藤 良 栃木県議会議員
熊倉 一臣 栃木県土木整備部長
秋山 幸男 下野市議会議員
石崎 幸寛 上三川町議会副議長
榆井 聡 壬生町議会議員
手塚 基文 関東自動車代表取締役社長



乗り方教室

中学生がオーストラリアで 国際交流

第22回壬生町中学生海外派遣事業



結団式にて

第22回壬生町中学生海外派遣事業が、8月10日から8月18日の9日間の日程で実施されました。この事業は、中学生を海外に派遣し、ホームステイや現地中学生との交流を通じて、外国語による表現力と理解力を高めると共に、国際感覚豊かな青少年の育成と国際交流の推進を図ることを目的として、毎年実施しています。今年も、中学2年生20名をオーストラリア、シドニーに派遣しました。

派遣団員 (敬称略)

団長

青木 圭 (壬生町教育委員会事務局学校教育課課長補佐兼指導主事)

団長補佐

酒徳 知佐子 (壬生中学校教諭)

団員

壬生中

・土屋 美沙希・市川 愛奈・荒川 真保・高久 七海
 ・坂本 日和・佐々木 和奏・荒川 碧・三上 穂夏
 ・武藤 結愛

南犬飼中

・上田 光莉・網野 里咲・黒子 夏希・田中 心優
 ・大久保 美星・福住 日菜・瓦井 寿々・石井 陽向
 ・星野 陸・下山田 圭佑・入江 柊太

派遣先紹介



日本から飛行機で約9時間。
 豊かな自然と過ごしやすい気候に恵まれた、
 オーストラリア最大の人口を擁する都市です。

研修日程と旅のようす

8月10日

成田空港へ搭乗手続き後、空路シドニーへ

8月11日

シドニーに到着

ハーバーブリッジ・オペラハウス・美術館を見学した後、語学学校でオリエンテーション
それぞれのホストファミリーと対面後、各家庭へ

8月12日～16日

午前中は、語学学校で英語研修

午後は現地の中高生（コンコードハイスクール・ダルウィッチハイスクール）と交流

QVBや近代博物館、タロンガ動物園等の見学



ハーバーブリッジ・オペラハウスとともに記念写真



Specialty Language Centre 修了証授与



語学研修がんばりました



交流校の生徒と



交流校の生徒とランチ



大変お世話になったホストファミリー



ボンダイビーチで



紙風船を紹介



折り紙を紹介



あやとりを紹介



フルーツバスケットを紹介

8月17日

ホストファミリーと過ごす最後の1日

8月18日

一生の思い出を手に入れて帰国



店員と英会話に挑戦



シドニー市内観光



南半球の海



未来へつなげ ～経験をバトンに～

壬生中学校 ^み ^{かみ} ^ほ ^{なつ}
三上 穂夏

ずっと楽しみにしていたオーストラリア研修。飛行機の中でも、ずっとどきどきが止まりませんでした。そして、あっという間にオーストラリアでの7日間の生活は過ぎてしまいました。今思えば、初めて大きなチャレンジをしたと思います。知らない町、知らない場所へ、家族と一緒にではなく自分だけで飛び出していくことは、私にはとても大きなことでした。

長いフライトの後、ついに到着したオーストラリア。英語の世界が一気に目の前に広がってきました。最初は、ネイティブの発音や話すスピードの速さに驚かされてばかりでしたが、語学研修でのメルル先生の上手な教え方のおかげで少しずつでしたが慣れてきて自信がついてきました。

私のカタコト英語を最後まで熱心に聞いてくれたMy Host Family！ オーストラリアでの7日間をぱっと明るく、鮮やかなものにしてくれました。私のホストファミリーは、本当の家族のように接してくれました。朝、一緒に電車に乗ったり、毎日お弁当を作ってくれたり、おじいちゃんおばあちゃんと食事を楽しんだり、バスケットを教えてくれたり、いとことボウリングをしたり、楽しい思い出が次から次へとよみがえります。

中2の夏に、オーストラリアで貴重な経験をさせていただき、たくさんの人に感謝の気持ちでいっぱいです。この素敵な夏の思い出を、いつか私の将来へ、未来へとつないでいきます。この経験をバトンとして、未来の私につないでいきます。このバトンを誰かへと受け継ぐその時まで。



オーストラリアでの生活

南犬飼中学校 ^か ^わ ^ら ^い ^す ^ず
瓦井 寿々

私は、中学生海外派遣団員の一人として、8月10日からオーストラリア最大の都市、シドニーに行きました。そして9日間の派遣期間を終え18日、団員と共に無事、帰国しました。

派遣先での目的は主に2つ。語学力の向上と異文化を知ることです。そのために私達は、ホームステイをしながら語学学校に通い、現地中高生との交流会、市内散策などで多くのことを学び体験しました。

5日間の語学研修では、ホストマザーのラタと一緒に、電車で約一時間、研修校に通いました。駅にある発車表や、電車内のアナウンス、初めて見聞きした時、日本ではない事を強く実感した自分を鮮明に覚えています。

研修校では、メルル先生に、オーストラリアの様々な事を教えていただきました。現地のコイン、動物、シドニーやその他の州について。授業はもちろん、全てが英語です。理解することのできない所もありました。自分の語学力のとぼしさに悲しくなりました。しかし、それを救ってくれたのはラタです。モーニングティーに持たせてくれた丸のまんまのリングゴやドーナツ。ホームステイ先が用意してくれたそれぞれのおやつを囲んだ団員との一時の休憩がとても楽しかったです。

中高生との交流会。コンコードハイスクールでは、紙風船やあやとり、折り紙など、日本の文化を伝えたり、現地の学生からゲームを教えてもらったり、とても充実した時間となりました。

市内散策では、シドニーで最も大きいタロンガ動物園や美術館に行きました。特に印象に残っているのが、ハーバーブリッジから見下ろしたオペラハウスです。歴史のある建造物、近代的な世界遺産。世界の大きさを知りました。

派遣中、うまくいった事ばかりではありませんでしたが、とにかく私は、何事にも積極的に取り組みました。チャレンジすることをあきらめませんでした。一人ではないという少しばかりの安心と、まだ見た事のないオーストラリアでの生活に大きな不安を抱え、壬生町を出発した自分を懐かしく思います。また、必ずオーストラリアに行ってみたい。大きな大きな夢ができました。このようなチャンスをくださった壬生町、私達を受け入れてくれたホストファミリー、一緒に同行してくださった青木団長、酒徳先生、添乗員の浅野さんと団員に感謝します。ありがとうございました。



壬生町敬老のつどいを開催しました

壬生町の最高年齢…105歳
100歳以上……………14人
(令和元年10月1日現在)



歌声を披露されました。「北口幹二彦」さんによる、ものまねショーも行われ楽しいひとときを過ごしました。

9月4日(水)、城址公園ホールにて「壬生町敬老のつどい」が開催されました。お天気にも恵まれこの日を楽しみにしていた、758人(77歳以上で参加希望者)の方が来場されました。
式典では壬生町民の歌の合唱後に、主催者の小菅一弥町長から挨拶があり、町議会議長をはじめとする多数の来賓の方からの祝辞をいただきました。
続いて演芸の部が行われ、午前の部では、松山美由紀さんの歌の演奏で町ゆかりの鳥居忱作詞の歌を聴き、次に会場全員で「ふるさと」を歌って楽しみました。また、羽生田小学校の児童による全校演奏に聴き入っていました。午後の部では、演歌歌手の「小沢あきこ」さんによる歌謡ショーが行われ、客席の隅々まで回って美しい

「栃木県民福祉のつどい」開催

8月29日(木)に、第25回栃木県民福祉のつどいが宇都宮市文化会館で開催されました。このつどいは、県民全体が福祉について考え、参加者が自らの活動への意欲をより高める機会として開催されています。その席上で、長年、地域福祉の向上に尽力されたことで、次の2名の方が表彰を受けました。

栃木県共同募金会会長表彰

○民生委員・児童委員 中山 清さん

栃木県身体障害者団体連絡協議会会長表彰

○更生援護功労者 小久保 ミイさん



左から 小久保さん 櫻井副町長 中山さん

栃木県公衆衛生大会表彰受賞

9月4日(水)、とちぎ健康の森において「第59回栃木県公衆衛生大会」が開催されました。その席上において多年にわたり精力的に活動し、本町の保健衛生事業の発展・推進に多大なる貢献をされた次の2名の方が表彰を受けました。

大会長表彰【母子保健部門】

○壬生町母子保健推進員 榎木 真里子さん

大会長表彰【栄養改善部門】

○壬生町食生活改善推進員 荒川 道子さん

塗装専門店

塗装のプロにお任せ！ご相談・お見積り無料！

木の花塗装 (木の花ホームの塗装専門店)
〒321-0158 宇都宮市西川田本町1丁目6
TEL:028-612-5667

◎壬生町内で働きませんか。
人材を募集しております。未経験者OK

広報を見たとお気軽に連絡ください。☎0285(23)9806 担当 荒川

《お任せください》

皆様の暮らしを守ります

- 壬生町水道施設維持管理業務
- 壬生町清掃センター焼却設備運転管理業務

○日本下水道協会賛助会員 ○日本下水道処理施設管理業協会会員 ○東京商工会議所会員

セントラル工業株式会社

昭和49年2月設立 維持管理業全般 43年の実績

本社：〒150-0022 東京都渋谷区恵比寿南2-1-8 恵比須OTビル6階
栃木営業所：〒323-0807 栃木県小山市城東1-1-32-102



高齢者交通安全のつどい

9月27日(金)、壬生町保健福祉センターにて、壬生町交通安全協会女性部(高山祐子部会長)が高齢者交通安全のつどいを開催しました。栃木警察署より柿本正男交通総務課長にお越しいただき、交通講話を講演していただきました。このつどいは、多発する高齢者の交通事故を未然に防ごうと注意を呼びかける目的で行われたもので、多くの高齢者の方の参加をいただきました。



人権擁護委員に北見 修氏が委嘱

北見修氏が令和元年10月1日付けで法務大臣から人権擁護委員に委嘱されました。

人権擁護委員は、地域の皆さんの人権に関する悩みごとなどの相談に応じるほか、街頭啓発活動や小・中学生を対象とした人権講話・ビデオフォーラムなどを通して、人権の大切さについての理解を深めてもらうなど、人権意識の高揚にも務めています。



秋の交通安全運動を実施

9月21日(土)に壬生町役場にて秋の交通安全運動の出発式が開催されました。壬生・ふるさと夢大使サトウヒロコさんが栃木警察署一日警察署長として委嘱され、「交通安全宣言」をしていただきました。

本運動は9月21日から30日までの10日間にわたり行われ、「子どもと高齢者の安全な通行の確保」「高齢運転者の交通事故防止」「夕暮れ時と夜間の歩行中・自転車乗用中の交通事故防止」「全ての座席のシートベルトとチャイルドシートの正しい着用の徹底」「飲酒運転の根絶」「子どもや高齢者に優しい3S運動の推進」「夜間走行中の原則ハイビームの徹底」を重点項目として街頭広報や啓発活動を行い、交通ルールの遵守と正しい交通マナーを促しました。

ケーブルテレビは1ギガ
ネット地域最安値に**挑戦中!!**
なんと
最安プランは**2,990円**

ケーブルテレビは
サポート充実!

24時間
電話
対応

地域
密着
訪問
サポート

※テレビサービス(エンジョイ/ドリームコース)と一緒に加入した場合のインターネットの料金です。テレビのご利用料は別途いただきます。(税込3,289円)

料金・サービスに関する
お問い合わせに関しては

CATV 栃木ケーブルテレビ



0120-25-1819



まちトピ



壬生町農業委員会が農地パトロールを実施しました

壬 生町農業委員会（梁島源智会長）では、9月に壬生町内で農地パトロールを実施しました。これは町内の農地が耕作放棄地や荒廃農地となっていないかどうか、現場と地図を確認しながらチェックしていくもので、毎年行われているものです。農業委員、農地利用最適化推進委員は壬生地区、稲葉地区、南犬飼地区ごとに分かれ、地区内の農地の見回り、農地の状況の確認作業を行いました。

8 月19日（月）新潟県南蒲原郡田上町の『あじさい塾』9名が、壬生町オオムラサキの里を作る会（大島菊夫会長）を視察しました。『あじさい塾』は、自然豊かな田上町の特性を活かしたまちづくりを実行し、特に、護摩堂山にオオムラサキを増やしたく活動しているグループです。

当日は、オオムラサキの里を作る会からこれまでの取組や実情を説明したり、吾妻昆虫の森にて飼育施設の見学を行ったりしました。オオムラサキについて、熱心な意見交換をしながら交流を深めました。



『壬生町オオムラサキの里を作る会』
に新潟から視察へ



ときめきネットワーク HUG体験

壬 生町にある福祉事業所間の職員連携を深め、資質向上や仲間づくりをしていくことを目指す【ときめきネットワーク】で9月26日（木）にHUG体験をおこないました。HUGとは避難所(H)運営(U)ゲーム(G)の略で、避難所運営をみんなで考える、静岡県発祥のゲームです。年齢・国籍・病気などが書かれた様々な避難者のカードを、避難所を想定した体育館や教室の平面図にどう設置していくかグループで考えます。

当日は、元那須町水害ボランティアセンター事務局長の増田茂氏に、体験談もお話いただきました。

健康福祉課職員も参加し、総勢70名が真剣な表情と和やかな雰囲気で行われ、有意義な勉強会となりました。

◎健康福祉課介護保険係 ☎(81)1876、1877

安全と安心を提供する まごころサービス

鈴木自動車販売グループ

ロータスクラブ壬生車検センター

新車・中古車販売 くるま市店

オートサービス安塚給油所

サイクル&モーターショップ

鈴木自動車販売株式会社

スズキ販売壬生

スタンドスズキ

鈴木輪業

壬生町安塚1170-6

TEL:(86)0798

FAX:(86)0903

壬生町安塚793-18

TEL:(86)3188

FAX:(86)3172

壬生町安塚874-3

TEL:(86)0368

FAX:(86)0368

壬生町安塚1935

TEL:(86)0012

FAX:(86)0903

フリーダイヤル（通話料 当社負担）0120-12-0798



子どもの料理コンクールにて栃木地区選考で最優秀賞受賞



※子どもの料理コンクールは毎年5月～7月頃に、小学生を対象にした事業です。

安 おやまだしんいち 塚小学校4年小山田慎一くん、同校2年おやまだはるき 小山田悠生くんが7月22日(月)に行われた「子どもの料理コンクール」の一次審査で最優秀賞を受賞し、9月7日(土)に行われた二次審査に参加し、料理の腕を振りました。コンクールのテーマは「家族で楽しむヘルシータご飯～野菜たっぷり減塩メニュー～」となっており、お二人の料理は夏らしく、また壬生町の特産であるトマトをスープに使用したそうめんや、子供でも作りやすい和え物が盛り込まれ、野菜たっぷりのレシピでした。



茨城国体ビーチバレー少年女子 上野亜弥さん(壬生高校1年)が出場



左から上野さん(壬生高校)とペアを組んだ宇賀神さん(青藍泰斗高校)

第 74回国民体育大会「いきいき茨城ゆめ国体」のビーチバレー競技が9月13日(金)大洗町大洗サンビーチ特設会場にて開催され、少年女子の部に上野亜弥さん(壬生高校1年)が出演されました。結果は、奈良・山口代表に惜しくも敗れ、決勝トーナメントへの出場は叶いませんでした。

ママと赤ちゃん至福の時間 「ベビーマッサージ」



子 育て支援センターひよこでは、毎月2回、おむね2ヶ月から9ヶ月児を対象にベビーマッサージを開催しています。赤ちゃんは優しく触れられることで、生きる力を得て愛されることを確認し安らぎます。ママと赤ちゃんのコミュニケーションの一つとして活用しています。約30分間、リズムに合わせて赤ちゃんの名前を呼びかけながら、マッサージを進めています。ママと見つめ合っ、心穏やかなひとときを過ごし、親子の絆が深まります。これからも続けていきますので、ご参加をお願致します。お待ちしております。

ボランティア活動で地域に貢献を

9 月17日(火)、栃木県理容生活衛生同業組合の青年部50名(古澤方有希組織部長)が、地域貢献を目的に、壬生総合公園・みらい館を拠点とし、献血と清掃ボランティア活動を行いました。清掃は、8:30～16:00にわたり行い、合計30kgのごみを回収することができました。献血も、赤十字献血センターに献血バスの出張をしていただき、合計60名分の協力がありました。





まちトピ

スポーツ交流大会が盛大に開催されました！



8月20日(火)に稲葉小学校、羽生田小学校、藤井小学校の学童保育および放課後子ども教室を対象とした壬生町スポーツ交流大会が町総合運動場体育館にて盛大に開催されました。

イベントには3校から51名の児童が集まり、ボルダリング、カローリング、スラックラインの3種目を行いました。普段の学童活動とは違い、他校の児童や学童の支援員の方々に囲まれ、最初は緊張していた児童たちも競技が始まると、笑顔で楽しみ、はしゃいでいる姿が見られました。

参加した児童からは、「他校の人とたくさん話せて楽しかったのでまたやりたい」という声を多くいただきました。



第9回壬生町民ゴルフ大会結果

9月20日(金) 栃木ヶ丘ゴルフ倶楽部 34名参加
[成績]

| 総合の部 | | グロス | ネット |
|------|--------|-----|------|
| 優勝 | 古澤 章司 | 70 | 67.6 |
| 準優勝 | 日向野 博史 | 87 | 67.8 |
| 3位 | 新藤 勝己 | 80 | 68.0 |

| 男子グロスの部 | | スコア |
|---------|-------|-----|
| 優勝 | 古澤 章司 | 70 |

| 女子グロスの部 | | スコア |
|---------|-------|-----|
| 優勝 | 中田 ハツ | 84 |

| シニアグロスの部(60才以上) 総合グロスの部 | | スコア |
|----------------------------|-------|-----|
| 優勝 | 板橋 康雄 | 72 |

小・高連携の藤井小学校

藤井小学校では、様々な行事で栃木県立壬生高等学校との連携を図っています。小・高連携の取組が図られています。夏休みには、サマースクールとして壬生高等学校の生徒たちが、ボランティアで5日間、藤井小学校で児童たちに宿題を教えてくれました。高校生の中には、藤井小学校の卒業生も参加してくれて、小・高のつながりを感じることが出来ます。子どもたちは、高校生のお姉さんたちに自分の未来を見ることができ、楽しい時間を過ごすことができました。

藤井小学校には、壬生小学校区からの通学が可能となっています。小さい学校だからこそできるきめ細やかな指導の学校を一度見学してみてください。



左から
高橋正義さん、中田ハツさん、古澤章司さん、板橋康雄さん、相田喜久夫さん
(町ゴルフ連盟会長)



◎問合せ 藤井小学校…………… ☎(82)0102
学校教育課学校教育係 ☎(81)1870

みぶ吹奏楽団 第4回定期演奏会が開催されました

9月1日(日)に城址公園ホールにて、みぶ吹奏楽団第4回定期演奏会が開催され、約600人の来場者がありました。

今年は壬生町のチアリーディングチーム「トレジャーズ」の出演もあり大変盛り上がった演奏会となりました。

なお、みぶ吹奏楽団は団員を募集しています。高校生以上であればいつでも歓迎です。

◎問合せ

みぶ吹奏楽団URL

<http://mibusuisogakudan.web.fc2.com/>



高齢者見守りネットワーク事業協定調印式



9月24日(火)、町長室において、セブンイレブンおもちゃのまち駅東店(代表取締役 福富文夫)と町の間で「高齢者見守りネットワーク事業」協力に関する協定調印式が行われました。

この協定は、町が平成24年度より開始している「高齢者見守りネットワーク事業」の一環で、社会で孤立しがちな高齢者を地域で支える事業です。日常生活に関わりのある高齢者について、普段と違う異変等に気付いた時には、速やかに町や地域包括支援センターに連絡してもらい、高齢者の方が住み慣れた地域で安心して暮らせるまちづくりを目指すものです。

歴史民俗資料館だより

地域に眠る文化財シリーズ
壬生古墳群の謎32

『壬生愛宕塚古墳の石室は？』

— 未発見の横穴式石室 —

今回は平成29年度から30年度にかけて発掘調査が行われた「壬生愛宕塚古墳」の石室についてお話をしてみたいと思います。

その当時の権力者は、「壬生車塚古墳」のように巨大な石で造られた石室に埋葬されます。「壬生愛宕塚古墳」の調査の目的の中には、埴輪列の確認とともに、石室の位置を確認することも含まれていました。このため発掘調査は墳丘の後円部や前方部に試掘溝を掘り、調査を行いました。

その結果、墳丘の二段目の斜面を覆う「葺石」の施設や「家」(権威をあらわす道具)「大刀」などを表現した埴輪群が墳頂部から落ちてきた状態で出土しました。

当初、「冢形埴輪」の壁が前方部側から出土したため、きっと石室は前方部の下に埋まっていると推測していましたが、調査の途中「鬘形埴輪」が後円部側から出土したため、後円部に存在する可能性も出てきました。

栃木県南部の大型古墳において「しもつけ型古墳」と呼ばれる独特の古墳の造り方をしている集団のため、前方後円墳では前方部に石室を造ることが通例となっ

問合せ／歴史民俗資料館
☎(82) 8544

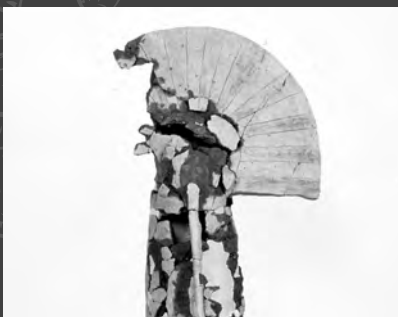

富士山古墳出土「さしば形埴輪」

ています。このようなことから、調査の途中から前方部から後円部にかかる墳丘第一段平坦面に試掘溝を設け、石室の入口を発見することはできませんでした。いずれにしても、墳丘の部分が大きく崩れている箇所が無いので、盗掘などを受けている可能性は低い古墳と考えられます。場所ばかりませんが死者を埋葬した石室には現在の壬生地域を最初に治めた人物にふさわしい、金・銀で飾られた馬具や刀や弓などの武器や亡き死者の弔に使われた多くの土器が眠っていると推測します。

壬生町へ
ようこそ！

株式会社トミーテック TOMYTEC

MADE IN おもちゃのまちを世界に発信！

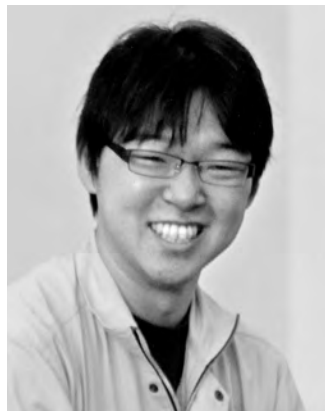

こばやし ゆうすけ
小林 悠佑さん
さくら市出身
入社4年目
管理部生産管理課

① 元々物づくりが好きで、プラモデルなどのホビ分野に興味がありました。大学では農学部でしたが、興味のあることを仕事にしてみたいと考え、この仕事を選びました。
② 生産品の進捗表の管理や製品の原価管理、プログラムの作成などです。

質問事項

- ① この仕事を選んだ理由は？
- ② 仕事の内容は？
- ③ 仕事をしていて、やりがいを感じることは？
- ④ 仕事をしていて、苦労したところは？
- ⑤ 仕事をする際に心がけていること。
- ⑥ これからの目標！



さいとう しゅん
齊藤 峻さん
宇都宮市出身
入社2年目
生産統括室商品設計課

① おもちゃ博物館で毎年開催されているTOMIX展を小学生の頃観に行き、鉄道模型に初めて触れました。その時、鉄道模型の魅力・世界観に圧巻され、他の人にも知ってほしい、伝えたいと考えました。
② 主にNゲージと呼ばれる鉄道車両を1/150の

③ 私の作っている資料が、実際に様々な部署で日程確認や調整の参考にされていることにやりがいを感じます。
④ マクロを組む際に欲しいデータが紙媒体やPDFファイルでしか存在していない時、そこからデータを抜き出すためにはどうしたらいいか頭を悩ませました。
⑤ できるだけ相手の立場を考慮することです。資料作成の際にはいろいろな要望がきますが、実際に反映できるか、データの優先順位等、判断しながら作成するのが大変です。
⑥ まずは自分のやっている業務の効率化、システム化を進め、ゆくゆくは他の部署の作業効率もあげられるようなシステムを構築できるようにしたいです。

■ 齊藤さんについて
趣味、読書、ピアノ、映画等
実際の鉄道に乗るのも好き。
壬生町で好きな場所は「おもちゃ博物館」

大きさにした模型の設計です。パソコンを用いて3Dのデータを作成します。
③ 3Dのデータが実際にモノとして上がってきた時。また、商品として発売されて評判が良かった時です。
④ 正確な模型の設計、商品づくりは非常に苦労しています。
⑤ 高価な商品なのでユーザーのみなさんがその価値に見合っているかと思えるような設計と、実物ありきの商品なので「似ている！」と思ってもらえるようにすることを心がけています。
⑥ 鉄道が好きでない人にも手に取ってもらえるような商品をつくり、MADE IN おもちゃのまちを世界に発信していきたいです。

■ 小林さんについて
趣味、ゲーム、映画鑑賞、ツーリング
バイクで壬生町のたんぼ道や農道を走るのが好き
これから挑戦してみたいことは、「狩猟」



株式会社トミーテック

■ 所在地 〒321-0202

壬生町おもちゃのまち3-3-20

■ 主な事業内容 玩具商品等の企画、製造および販売

■ WEB <https://www.tomytec.co.jp/index.html>



しののめ花まつり 1日出店者募集



1 出店日時

○令和2年3月28日(土)、29日(日)、4月4日(土)、5日(日)のうち1日間又は2日間
販売時間は午前10時から午後5時まで
※出店希望者が多数の場合は1日のみの出店に限らせていただきます。

2 出店場所

○テントエリア
しののめ花まつり会場内で主催者が指定した場所・1日2～3店舗まで
※出店テント(組立式簡易テント奥行5.4m×間口3.6m程度)及び長テーブル(W1800×D450)4台・パイプイス4脚は、主催者側で用意します。
○キッチンカーエリア
しののめ花まつり会場内で主催者が指定した場所・1日2台まで

3 出店するための条件

- ①必須条件
* 町税及び町に対する公共料金を滞納していない方。
- ②かつ以下のいずれかの条件を満たしている方
* 本町に引き続き5年以上住所を有する方、法人にあつてはその代表者。
* 本町で3年以上営業されている方。
* 本町の商工会員の方。
* その他、出店審査会が認めた町内の個人又は団体等。
* キッチンカーに関しては、町内販売の実績があれば出店できる。
* 町内業者が優先となります。

4 出店内容

農産物、商品、製品の展示販売及び飲食物の簡易調理販売
※出店に関する機材類はご持参願います。冷蔵庫などの電気機器を使用する場合は、出店される方が発電機も併せてご用意ください。給排水設備は使用できません。

5 販売品目

以下のいずれかに該当するもの
①町で生産された原材料を使用しているもの
②町で生産又は加工が行われているもの
③販売元が町内のもの
④その他、出店審査会が認めたもの
※販売品目については調整させていただく場合があります。

6 出店料

1テント：1日間 5,000円
キッチンカー：1日間 3,000円

7 出店における留意事項

- ①指定された場所を他人に転貸することや、目的以外に使用することはできません。
- ②指定された場所以外では営業できません。
- ③販売品目は適正な価格で販売し、全ての商品に販売価格を表示してください。
- ④お客様とのトラブルには誠意をもって対応願います。
- ⑤出店で発生したゴミは全てお持ち帰りください。(生ごみ・煮汁など)

8 申込方法

「しののめ花まつり会場出店許可申請書」に添付書類を添えて、壬生町観光協会(壬生町役場商工観光課)に提出願います。
※書類は下記にて配布、または町公式ウェブサイトよりダウンロードください。
提出期限は令和元年12月16日(月)午後5時までに申請書必着とさせていただきます。

※出店については「壬生町しののめ花まつり出店許可審査会」において、出店の可否を決定いたします。内容等によっては出店できない場合もございますので、予めご了承願います。



◎問合せ

壬生町観光協会(壬生町役場 商工観光課内) ☎(81)1844 FAX(82)1107
メールアドレス keizai@town.mibu.tochigi.jp

『しののめ花まつりステージ』 出演団体募集中

今年も令和2年3月28日(土)から4月5日(日)まで『しののめ花まつり』が開催されます。開催期間中、多くの方が訪れるしののめ花まつりのステージに出演しませんか? 「日頃の練習の成果を発表したい」「自分たちのグループ活動を知ってもらいたい」など発表の場を求めている団体やグループを募集しています。よさこいやフラダンス・日舞などの踊り、合唱、吹奏楽やバンド演奏等皆様の発表をお待ちしております。

なお、イベントスケジュール等の都合により、ご希望の出演日・出演時間に添えない場合やお断りさせていただく場合もございますので、ご了承ください。

出演日 令和2年3月28日(土)～4月5日(日)のうち1回

出演時間 50分以内(準備・後片付けを含めて)
※平日(3月30日～4月3日)の出演時間は、1日または半日単位でも可能な場合がありますので、ご相談ください。

募集締切 令和元年12月16日(月) 午後5時まで

申込方法 下記までお申込みください。

**申込及び
問合せ先** 壬生町観光協会(町商工観光課内)
☎(81)1844 FAX(82)1107
メール keizai@town.mibu.tochigi.jp



※楽器等ステージ発表に必要なものはご自身で用意願います。マイクは設置します。

※出演料・謝礼等の支払いはありませんので、ご了承ください。

※音楽著作権の使用料が発生した場合は、各出演団体にて対応をお願いします。

令和元年 地価調査

～土地の標準価格を公表～

9月20日付けで、令和元年地価調査結果が公表されましたので、壬生町の内容についてお知らせします。

地価調査は、国土利用計画法施行令に基づき、栃木県知事が7月1日を基準日として調査したものです。

この価格が民間の土地取引の目安となり、公共事業の用地取得の基準になります。

- 価格判定基準日 7月1日
- 調査地点の名称 基準地
- 調査地点数 町内7地点
- 公表日 令和元年9月20日(県公報)
- 基準地の価格 1平方メートル当たりの価格

第1種中高層住居専用地域

○表町1928番2〔表町11-46〕 30,600円(変動率: -1.0%)

第1種低層住居専用地域

○大字壬生丁字六美117番24 34,800円(変動率: -1.4%)

○緑町1丁目1022番24〔緑町1-4-11〕 42,800円(変動率: -2.3%)

第1種住居地域

○中央町327番3〔中央町2-15〕 37,200円(変動率: -2.3%)

近隣商業地域

○中央町1343番7〔中央町7-18〕 45,400円(変動率: -1.3%)

市街化調整区域

○大字羽生田字前川原2346番4外 13,400円(変動率: -1.5%)

○大字下稲葉字釜ヶ淵64番1外 12,700円(変動率: 0.0%)



※関係図書の閲覧は、町総務部総合政策課でおこなっています。

また、栃木県内の内容は、次のホームページでご覧いただけます。

・栃木県ホームページ <http://www.pref.tochigi.lg.jp/> より

トップページの「テーマから探す」「くらし・環境」「土地」→「地価」→「地価調査結果」

特定健診・がん検診のお申し込みはお済みでしょうか？

健診のお申し込みはお済みでしょうか？まだお済みでない方はぜひお申し込みください。

今年度から特定健診(国保)は無料で受けることができるようになりましたので、この機会にぜひお受けください。

【申し込み方法】

健康福祉課健康増進係に電話・FAX・インターネット(町の公式ウェブサイトからアクセスできます。)にてお申し込みください。また、同世帯のご家族分も一緒にお申し込みください。

お申し込み受付期間は健診日の2週間前までとなります。

健診内容・対象者・負担金一覧、個別健診については、広報みぶ9月号をご確認ください。

令和元年度 集団健診日程表

| 年月日 | 曜 | 会場 | 特定・後期高齢者・胃・肺・大腸・子宮・乳・前立腺・肝炎・骨密度 | |
|--------|---|------------|---------------------------------|-----------|
| | | | 男性が受診できる日 | 女性が受診できる日 |
| 11月21日 | 木 | 保健福祉センター | ○ | ○ |
| 12月2日 | 月 | 南犬飼地区公民館分館 | ○ | ○ |

令和元年度は医療法人北斗会 宇都宮東病院が集団健診を実施します。

◎問合せ

健康福祉課健康増進係

☎(81)1885 FAX(81)1121

住民票、個人番号カード等への旧氏の記載について

令和元年11月5日から、本人からの申し出により住民票、個人番号カード等への旧氏の記載が可能となりました。

☆詳しくは総務省ホームページまで

住民票、マイナンバーカード等への旧氏の併記について

http://www.soumu.go.jp/main_sosiki/jichi_gyousei/daiyo/kyuuji.html

2019年11月5日(火)からスタート!

住民票とマイナンバーカードに旧姓(旧氏)が併記できます!

住民票にも旧姓(旧氏)欄が!

ここに旧姓(旧氏)が入ります!

マイナンバーカードに旧姓(旧氏)が併記されることで、旧姓が各種証明に使えます!

旧姓(旧氏)併記はこんなときに役立つ!

- 保険・携帯電話の契約や銀行口座が旧姓のまま引き続き使えます!
- 就職・転職時など、仕事の場面でも旧姓で本人確認ができます!

総務省 民

旧姓(旧氏)を併記するためには、どうしたらいいの?

住民票に旧姓を併記するための請求手続が必要になります。住民票に旧姓が併記されると、マイナンバーカードや公的個人認証サービスの署名用電子証明書にも旧姓が併記されます。

旧姓併記のための請求手続は2段階!

STEP1

旧姓が記載された戸籍簿本等を用意しましょう

入手方法は3種類!

- ①本籍地の市区町村に請求
- ②郵送で取り寄せる
- ③コンビニで発行(※)

STEP2

用意した戸籍簿本等と一緒にマイナンバーカード(通知カード)を持って、現在お住まいの市区町村へ行く!

旧姓とは? 旧姓(せうせい)とは、その人の過去の名前のこと。結婚した人(女性)は結婚前の姓(旧姓)を併記することができます。

旧姓は1人に1つだけつけられるよ!

旧姓併記のQ&A

Q: マイナンバーカードを持っていないけど旧姓を併記する手続はできますか?

A: マイナンバーカードをお持ちでない場合であっても、国内に住所を有する方は、通知カードに旧姓を併記するか、マイナンバーカードを新規に作る必要があります。なお、既にマイナンバーカードをお持ちの方は、通知簿に旧姓を併記することになります。

Q: 旧姓を併記することはできますか?

A: 必要がなくなった場合などは、旧姓を削除することが可能です。ただし、旧姓を削除した場合には、その後、氏名変更したときに限り、削除後に新たに生じた旧姓の中から1つを選んで再び併記することができます。

Q: 旧姓を併記するときに、併記されている旧姓を削除しないようにすることはできますか?

A: 住民票では、旧姓は氏名と併せて公認されているものであることから、旧姓または氏名の一方のみを表示することはできません。

Q: 旧姓併記の請求の受付を受ける際に、併記されている旧姓を削除されている戸籍簿本等が必要となりますか?

A: 旧姓を併記したい場合は、当該旧姓の記載されている戸籍簿本等から現在の氏が記載されている戸籍に当たる全ての戸籍簿本等が必要となります。

詳しくは、お住まいの市区町村へお問い合わせください。

◎問合せ：住民課住民係 ☎(81)1824

おもちゃの販売!

これまで、これからも夢のあるまち「おもちゃのまち」

12月7日・8日

第48回 **おもちゃ団地**

開催時間 **9:00~15:00**

雨天決行



壬生ゆうゆ

© TOMYTEC/イラスト:MATSUDABA

チャリティーバザール

転売目的のご購入は固くお断りします

会場

壬生町総合公園「C」駐車場
おもちゃ博物館 別館前

ご来場のご案内

壬生町総合公園「C」駐車場に会場が変更になります!



駐車場に限りがありますので公共交通機関をご利用ください
無料シャトルバスをご利用ください!

東武鉄道おもちゃのまち駅ルート 運行時間/8:15~15:30
おもちゃのまち駅 東口 30分おき チャリティーバザール会場

JR石橋駅ルート 運行時間/8:00~15:30
JR石橋駅 西口 30分おき チャリティーバザール会場



*主催者の都合により、一部変更又は中止になる場合がございますので、あらかじめご了承ください。
*転売目的のご購入が判別した場合、販売をお断りする場合がありますのでご了承ください。

収益の一部を社会福祉費として寄付させていただきます。

■主催/おもちゃ団地協同組合 おもちゃ団地企業連絡協議会
■後援/壬生町 ■特別協賛/壬生町観光協会 ■協賛/壬生町おもちゃ博物館

●お問い合わせ
おもちゃ団地協同組合 ☎0282-86-0331



販売会場はこちら

販売時、誘導員がご案内します。

〈会場拡大図〉
販売会場
壬生町総合公園「C」駐車場



駐車場のご案内

壬生町総合公園「D」駐車場 7:30~17:00
道の駅みぶ臨時駐車場 7:30~17:00
わんぱく公園「E」駐車場 7:30~17:30
わんぱく公園「A」「B」駐車場 8:00~17:30
壬生聖地公園 駐車場 8:00~17:00



11月は年金月間です

この機会に年金加入状況の確認を！

11月30日は年金の日

国民年金は、日本国内に住む20歳～60歳の方が加入する公的な社会保障制度で、老後や傷病・死亡の際の生活の経済的支えとなります。

年金の加入・喪失手続を忘れずに！

加入者は職業等によって3つの種別に分かれ、それぞれ加入手続き先が異なります。

| 種別 | 加入資格 | 届出先 |
|---------|-----------------|------------|
| 第1号被保険者 | 下記以外の方 | 役場年金係又は出張所 |
| 第2号被保険者 | 会社員・公務員等 | 勤務先 |
| 第3号被保険者 | 会社員・公務員等の被扶養配偶者 | 配偶者の勤務先 |

会社を退職した方（厚生・共済年金被保険者資格を喪失）や、第2号被保険者でなくなった方に扶養されている配偶者は、国民年金の加入手続が必要です。

国民年金保険料の納付方法は…？

自営業・学生等の方は国民年金の第1号被保険者となり、日本年金機構から送付される納付書で保険料を納めます。

（月額16,410円：令和元年度）

- ①現金納付 →金融機関(ゆうちょ銀行を含む)及び、コンビニエンスストアで納付
日本年金機構から送付される納付書で納めます。2年分・1年分・半年分等まとめて前納すると保険料が割引になります。
- ②口座振替による納付 →指定金融機関から翌月末振替
金融機関からの口座振替により納め忘れを防止できます。現金納付より割引率のよい2年分・1年分・半年分前納のほか、早割納付（当月末振替：50円割引）も選択できます。
- ③その他の納付方法
クレジットカード納付や、ページ番号によるパソコン・スマートフォン・ATMを利用した電子納付があります。（詳しくは、日本年金機構ホームページ参照）
保険料の納め忘れが続くと老後に受給する年金額が少なくなることや、障害年金や遺族年金を受給できない場合がありますので、保険料は納期限内に忘れずに納めましょう。（納期限は翌月末です。2年を経過すると時効により納める事ができなくなります。）

【付加保険料】

付加保険料（月額400円）を納付しますと、老齢基礎年金を受給する際に付加年金が加算されます。

付加年金受給額(年額) 200円×付加保険料納付月数

- ◎付加保険料の納付を希望される方（第1号被保険者・任意加入者）は、届出が必要となります。（国民年金基金に加入中の方は、付加保険料を納付できません。）
- ◎納付期限（対象月の翌月末）を経過しても2年間は付加保険料を納付することができます。

国民年金第1号被保険者の産前産後期間保険料免除

平成31年4月1日から開始された制度で、国民年金第1号被保険者が出産する場合（死産・流産・早産を含む）に、保険料の納付が全額免除されます。

- 対象者 第1号被保険者で出産日が平成31年2月1日以降の方
妊娠85日以上（13週目～）死産・流産・早産・人工中絶した場合
- 持ち物 年金手帳・印鑑・母子健康手帳・本人確認できるもの
- 届出日 出産予定日の6か月前から可能で、時効はありません。
- 対象期間 〈出産(予定)月の前月から4か月間〉
多胎妊娠は〈出産(予定)月の3か月前から6か月間〉

保険料の納付が困難なときは、免除申請を！

国民年金には、保険料の納付が困難な場合に保険料を免除・納付猶予する制度があります。免除期間に承認されると年金の受給資格期間として算入されるほか、保険料を納付できる期間が10年間に延長されます。（3年度目以降は加算額がつきます。）

老後の生活や万一の病気・ケガの際に困らないためにも、保険料を未納のまま放置せず、免除・納付猶予制度をご利用ください。

農業者年金でしっかり積み立て、 がっちりサポート

安心して豊かな老後を



農業者年金に加入すれば～農業者年金の支給額の試算～ (金額：万円未満四捨五入)

| 加入年齢 | 納付期間 | 年金額 (年額) | | 平均余命までの受給総額 | |
|------|------|----------|------|-------------|---------|
| | | 男性 | 女性 | 男性 | 女性 |
| 20歳 | 40年 | 77万円 | 65万円 | 1,645万円 | 1,742万円 |
| 30歳 | 30年 | 51万円 | 43万円 | 1,092万円 | 1,156万円 |
| 40歳 | 20年 | 30万円 | 25万円 | 646万円 | 684万円 |
| 50歳 | 10年 | 13万円 | 11万円 | 288万円 | 305万円 |

※この試算は、通常加入で保険料月額2万円で加入し、65歳までの運用利回りが2.5%、65歳以降の予定利率が0.35%となった場合の試算です。受取総額は65歳での農業者年金加入者の平均余命を考慮し、男性86.5歳、女性92歳まで生存した場合の金額です。

※運用利回りは、加入後の経済変動により上下します。制度発足以降の16年間（平成29年度まで）の運用利回りの平均は、年率2.89%です。

※予定利率は毎年度、農林水産省告示により定められ、令和元年度は0.35%となっています。

【農業者年金の特徴】

①農業に従事されている方は誰でも加入できます。

原則60歳未満の国民年金第1号被保険者であって年間60日以上農業に従事している方なら誰でも加入できます。配偶者や後継者など家族農業従事者の方も加入できます。

②少子高齢化時代でも安心できる財政方式です。

財政方式は積立方式の確定拠出型で、保険料を支払っている方の数や年金を受給している方の数が変化してもその影響を受けない制度です。年金資産は安全性を重視して運用しています。

③保険料は自分で選べ、いつでも見直しできます。

自分が必要とする年金の額の目標に向けて、保険料を

豊かな老後生活のためには、国民年金だけでは十分とは言えず、老後の生活費は自分で準備する必要があります。サラリーマンは、厚生年金や共済年金で国民年金（基礎年金）への上乗せがあります（厚生年金のモデルケースでは月額22万1千円の年金額）が、農業者の皆様も、メリットがたくさんある農業者年金に加入して安心して豊かな老後を迎えましょう。

自由に決められ(月額2万～6万7千円の間で千円単位)、経営の状況や老後設計に応じていつでも見直せます。

④税制面で大きな優遇措置があります。

支払った保険料は、全額が社会保険料控除の対象となり、所得税・住民税が節税になります。（支払った保険料の15%～30%程度が節税）

例：課税対象所得が195万円超330万円以下の方

税率20.2% 保険料月額2万円(年24万円)の場合、4万8千円の節税になります。

⑤終身年金です。80歳までにお亡くなりになった場合、死亡一時金があります。

⑥認定農業者など一定の要件を満たす方には、保険料の国庫補助があります。

認定農業者で青色申告をしている方やその方と家族経営協定を結んだ配偶者・後継者の方など一定の条件を満たす方には保険料の国庫補助（月額最高1万円、通算すると最大で216万円）があり、その国庫補助分も含めて将来年金が受給できます。

◎問合せ

町農業委員会事務局

☎(81)1875

独立行政法人 農業者年金基金

☎03(3502)3199



189(いちはやく)
ちいさな命に
待たなし

児童虐待かもと持ったら
すぐにお電話ください。

いち はやく
☎ 189
児童相談所
全国共通
3桁
ダイヤル

出産や子育てに関する悩みや質問がある方は、
児童相談所・市町村へお気軽にご相談ください。

連絡は匿名で行うことも可能です。
連絡者や連絡内容に関する秘密は守られます。
お住まいの地域の児童相談所につながります。

※一部のIP電話からはつながりません。



児童虐待は社会全体で解決すべき問題です。あなたの1本のお電話で救われる子どもがいます。

相談

人権相談・行政相談

毎月第3木曜日開催定期相談

相談無料・秘密厳守

どんなことでも気軽にご相談ください。

「人権相談」

家庭生活や社会生活を営むうえで、自分の力では解決できない人権問題がございましたらお気軽にご相談ください。相談員は人権擁護委員です。

「行政相談」

医療保険、年金、道路など、行政についての苦情、要望等がございましたら、お気軽に定期相談をご利用ください。相談は定期的に開設しているほか、自宅でも随時受付しております。本町の行政相談員は次の方々です。

相田喜久夫氏 ☎(82)0603

糸川 元一氏 ☎(86)3869

○定期相談日 11月21日(木) 稲葉地区公民館

午後1時30分～4時

12月19日(木) 南犬飼地区公民館

午後1時30分～4時

※お待たせしないため、事前予約をお勧めします。

○問合せ 人権相談…生活環境課くらし安心係

☎(81)1826

行政相談…総合政策課情報広報係

☎(81)1814

また、宇都宮地方法務局栃木支局において、毎週月・水曜日(祝休日を除く)午前9時30分～午後4時、人権擁護委員による常設相談が開設されています。

☎0570(003)110

心配ごと特別相談(弁護士相談)

～相談無料～

○日時 11月14日(木) 午前10時～正午
12月12日(木) 午前10時～正午

○会場 町保健福祉センター

○対象 町内在住 各回5名(先着順)

なお、同一の内容の相談は一回限りです。

◎申込・問合せ

11月11日(月) 午前8時半～電話申込受付

12月9日(月) 午前8時半～電話申込受付

(福)壬生町社会福祉協議会 ☎(82)7899

※国が設立した法律相談機関『法テラス栃木』もご利用ください。050(3383)5395

税理士&司法書士による 相続・贈与の無料相談会

○日時 12月1日(日)

午前10時～午後3時

○場所 栃木県司法書士会館(宇都宮市幸町1-4)

○その他 相談料 無料(要予約)

○問合せ 栃木県司法書士会 ☎028(614)1122

第71回 人権週間・特設人権相談所の開設

国連が世界人権宣言を採択した12月10日(火)は「人権デー」です。これを受け、12月4日(水)～10日(火)までを「人権週間」と定め、人権尊重思想の普及高揚に努めていくため、壬生町人権擁護委員協議会では、人権週間にあわせ特設相談を実施します。

○日時 12月6日(金) 午後1時30分～4時

○会場 壬生町役場 ひばり館A会議室

○問合せ 生活環境課くらし安心係 ☎(81)1826

催し・講座

男女共同参画推進講座の 開催のお知らせ

絵本と音楽による クリスマスコンサート

絵本の読み聞かせとオカリナ演奏、壬生少年少女合唱団の合唱によるクリスマスコンサートを開催いたします。師走の忙しさを忘れるひとときを心温まるクリスマスコンサートで過ごしてみませんか。

○日時 12月15日(日) 午前10時～11時30分
(開場:午前9時30分)

○会場 城址公園ホール(中ホール)

○内容
・男女共同参画の視点を持った絵本の読み聞かせ

おはなしアライグマ
「ズボン だいたすき」(もりやまみやこ)・「ぼくだけのこと」(森絵都)・「しろいゴリラとくろいゴリラ」(こやま峰子)・「かみさまからのおくりもの」(ひぐちみちこ)

・合唱(壬生少年少女合唱団)

・ハンドベル演奏(ベルフラワー)

・オカリナ演奏

○対象 どなたでも

○入場料 無料(申込不要)

○その他 授乳やおむつ替えのための部屋として、2階の和室を開放いたしますので、ご利用下さい。

○主催 教育委員会

○問合せ 生涯学習課生涯学習係 ☎(81)1873

栃木県立美術館企画展

「菊川京三の仕事―『國華』に綴られた日本美術史」

○日時 12月22日(日)まで
午前9時30分～午後5時(入館は午後4時30分まで)

休館日 月曜日(11月4日は開館)、11月5日(火)

○問合せ 栃木県立美術館 ☎028(621)3566

栃木県立栃木特別支援学校「しらさぎ祭」のご案内

児童生徒による演技発表、学習発表や、作業製品の即売模擬店等を行います。どうぞお越しください。

○日時 11月16日(土)
午前9時30分～午後2時30分

○場所 栃木県立栃木特別支援学校 〒328-0067

栃木市皆川城内町1053番地

○問合せ 栃木県立栃木特別支援学校 ☎(24)7575

しらさぎ祭担当:三田

県南市場まつり(感謝市)の開催

栃木県南地方卸売市場は、今年で開設25周年を迎えますが、日頃のご支援・ご協力に感謝し「県南市場まつり(感謝市)」を開催いたします。また、当日は「環境展」も併せて開催いたします。

- 日時 11月23日(土・祝) 午前7時～午後1時まで
- 会場 栃木県南地方卸売市場 小山市大字下河原田954番地(国道50号線沿い)
- 催物
 - ・青果物・水産物・生花・関連商品の展示販売
 - ・野菜・果物・切花・鉢物の模擬せり
 - ・生まぐろの解体・模擬せり
 - ・かに汁・なかおち井・焼きそば・うどん・そば等の各種売店
 - ・クイズ・ゲーム等
 - ・果物・ポン菓子無料配布

・県南市場食品リサイクル施設での処理品(有機肥料)の無料配布等

◎問合せ 栃木県南地方卸売市場 ☎0285(38)3330 URL <http://www.kennanichiba.or.jp/>

生涯学習セミナー

「壬生町でアンチエイジングPART2」学ぶ、笑う、歩く」
第5回アンチエイジング料理(今どきのおふるの味)
・煮込みハンバーグなど

- 日時 11月30日(土) 午前10時～午後1時
- 場所 生涯学習館 調理室
- 参加費 500円(材料費)
- 持参品 ふきん、エプロン、三角巾(頭おおい)、空容器
- 定員 20名(電話申込)
- ◎申込み・問合せ 木村 ☎(86)2083

第5回 日本循環器学会

関東甲信越支部市民公開講座

早く病院に行こう!

心臓発作や心肺停止、及び脳卒中からあなたとあなたの大切な人を救うために心臓や血管の病気のこと、その最新治療のこと、今回はそれらのことをお話いたします。

- ・「心不全について」 春山 亜希子 先生
- ・「最新手術の治療」 金谷 智明 先生
- ・「再生医療の最新治療」 佐久間 理吏 先生
- ・「血管に良い食べ物」 阿部 七郎 先生
- ・心肺蘇生法実技練習+AED

菊 知研 先生

- 日時 12月15日(日) 午前9時30分～午後4時00分
- 場所 獨協医科大学 30周年記念館 関湊記念ホール
- ◎問合せ 獨協医科大学 心臓・血管内科/循環器内科 ☎(86)1111

医療安全講習会

上手な病院のかかり方

- 講師 公立大学法人 奈良県立医科大学公衆衛生学講座 学内講師 岡本 左和子 氏
 - 日時 12月10日(火) 午後1時30分～3時30分
 - 場所 栃木県総合文化センター 第1会議室
- ※詳細は県WEBサイトをご覧ください。

◎申込み・問合せ 栃木県医療政策課 ☎028(623)3085

募集

宇都宮共同高等産業技術学校(職業訓練校)
令和2年度訓練生募集

- 対象 各学科に関連する事業所等

に就職している方で、雇用保険又は建設業の一人親方等の労災保険に加入している方、大歓迎!(加入予定者も含む。)

- ・再就職の準備中の方も入校することができません。
- ・その他の入校希望者も相談に応じます。

○予定人員及び訓練期間

| 学 科 | 募集人員 | 期間 |
|---------|------|----|
| 木造建築科 | 10人 | 3年 |
| 建築設計科 | 10人 | 2年 |
| 広告美術科 | 10人 | 2年 |
| フラワー装飾科 | 20人 | 2年 |

○募集期間 令和2年3月14日(土)まで 受付は、火曜日～土曜日(午前10時～午後4時まで)

○特色 とちぎマイスター、宮のものづくり達人など、多彩な講師陣がマンツーマンで指導します。また、国家試験の2級技能検定(建築設計科は非該当)を受検する際、学科試験が免除されます。

○申込み 宇都宮共同高等産業技術学校に直接持参するか郵送してください。なお、入学願書や入学案内は学校にあります。お電話いただければ、必要書類を郵送します。

◎問合せ 宇都宮共同高等産業技術学校 ☎028(622)1271 URL <http://business4.plala.or.jp/usangiko/>

シルバー人材センター新規会員の入会説明会開催について

壬生町シルバー人材センターでは、新規会員の説明会を開催いたします。関心をお持ちの方は、説明会にぜひお越しください。

- 入会資格
 - ・壬生町にお住まいの、原則60歳以上の方
 - ・健康で、働く意欲と能力のある方(特別な資格などは必要ありません)
 - ・シルバー事業の趣旨を理解し、賛同する方
- 日時 12月2日(月) 午後1時30分
- 場所 シルバーワークプラザ研修室 (大字壬生甲3844-2)

○説明会内容 入会資格説明・シルバー事業の趣旨説明、入会申込書の記入方法・質疑(約1時間程度)

◎問合せ (公社)壬生町シルバー人材センター ☎(82)4682 FAX(82)4687

壬生町臨時職員募集のお知らせ

町税務課では、住民税申告等の実施にあたり、補助作業を行う臨時職員を募集いたします。

- 職種及び募集人数 一般職 2名
- 業務内容 事務補助
 - ・パソコンによるデータ入力及び資料整理
 - ・申告会場での受付案内等
- 雇用期間 令和2年1月15日(水)
～令和2年3月31日(火)
- 勤務時間 月～金 午前8時30分～午後5時15分
※申告期間中は土曜日出勤あり(令和2年2月22日(土)・令和2年3月7日(土))
※残業(時間外勤務あり)月10時間程度(土曜日出勤含む)
- 賃 金 時給860円
社会保険・雇用保険・通勤手当あり
- 応募方法 履歴書(写真添付)と運転免許証(写し)を税務課まで持参又は郵送してください。応募期間は11月29日(金)午後5時までとします。(11月29日の消印有効)
- 選考方法 書類審査及び面接※面接日は日程調整後、ご連絡いたします。(12月中旬予定)
- 申込・問合せ 〒321-0292 壬生町通町12番22号
税務課町民税係 ☎(81)1817

「栃木市・壬生町若年者
合同就職面接会」開催の
お知らせ

- 日時 11月8日(金) 午後1時30分～4時(受付時間 午後1時～3時30分)
- 場所 サンプラザ
栃木市片柳町2-2-2
☎(23)5711
- 参加予定企業
ハローワーク栃木管内(栃木市・壬生町)の企業25社
- 参加対象者 令和2年3月新規大学等卒業予定者及び概ね40歳未満の若年者

○主催 ハローワーク栃木・栃木市・壬生町(共催)・栃木商工会議所・栃木地区雇用協会

◎問合せ ハローワーク栃木(栃木公共職業安定所)
☎(22)4135(職業相談部門)



壬生町税等徴収嘱託員を募集します

- 募集人数 1名(2名体制のうち1名を募集)
- 職務内容
 - ・滞納に係る町税等の徴収(公用車で納税者宅訪問徴収)
 - ・口座振替による納付の勧奨
 - ・その他の町税等の徴収業務
- 応募資格 普通自動車免許をお持ちの方
令和元年12月2日から勤務可能な方
- 勤務地 壬生町役場税務課
- 勤務時間 午前9時から午後4時まで
- 採用期間 令和元年12月2日(月)
～令和2年3月31日(火)
- 報酬等 報酬月額 90,000円
なお、上記報酬月額の他に報償金として徴収金額により支給する額、徴収件数により支給する額等が加算されます。支給月額(報酬+報償金)のおよその額は、13～14万円(所得税・社会保険料等控除後)ほどです。
通勤手当及び賞与はなし。
- 選考方法 書類審査、面接
- 募集期間 11月5日(火)～11月20日(水)
- 面接日 募集期間終了日を含む週の翌週
面接実施通知を送付します。
- 申込方法 市販の履歴書に必要事項を記入のうえ、下記へお申込みください。
直接持参又は郵送(郵送の場合は期限内必着)
- 申込・問合せ 〒321-0292 壬生町通町12番22号
税務課収税係 ☎(81)1815

壬生町臨時職員募集のお知らせ

商工観光課では、職員の育児休業取得に伴いまして、明るく元気に観光業務の補助を行う臨時職員を募集いたします。

- 職種及び募集人数 一般職 1名
- 業務内容 事務補助
 - ・観光、イベント関係の事務補助
 - ・イベントの準備、開催等の補助
 - ・ポスター、チラシの送付など
- 雇用期間 令和2年1月22日(水)～令和2年3月31日(火)
※更新有り
- 勤務時間 月曜日～金曜日
午前8時30分～午後5時15分
- 賃 金 時給860円 社会保険・雇用保険・通勤手当あり
- 応募方法 履歴書(写真添付)と運転免許証(写し)を壬生町商工観光課観光交流係まで持参又は郵送してください。応募期間は11月29日(金)午後5時までとします。(11月29日の消印有効)
- 選考方法 書類審査及び面接
※面接日は日程調整後、ご連絡いたします。(12月中旬予定)
- 申込・問合せ 〒321-0292 壬生町通町12番22号
商工観光課観光交流係 ☎(81)1844

お知らせ

議会からのお知らせ

○定例会予定 12月3日(火)から
 ○会期日程等 詳細については、11月28日頃までに町の公式ウェブサイトにのお知らせします。

議場コンサートのお知らせ

議会を身近に感じていただくことを目的に、12月議会の開会前に、フルート奏者 栗田智水さんによる議場コンサートを開催します。議会の傍聴と併せて、ぜひお越しください。

○日時 12月3日(火)

午前9時30分～(20分程度)

◎問合せ 町議会議務局

☎(81)1866

令和2年版県民手帳の取り扱いについて

栃木県では、統計を通して本県の姿を広く県民の方々に理解していただき、県勢に対する認識をたかめていただくため、官公庁一覧や市町便覧など資料を豊富に掲載した「県

民手帳」を毎年発行しています。

令和2年版は、11月上旬より町内の書店及びコンビニエンスストア等で販売となります。(一部取扱いのないところもあります)町での購入予約は行いません。

◇いづみ書房(大師町)

◇宮脇書店おもちゃのまち店(おもちゃのまち一丁目)

◇イオンみぶ店(壬生丁)

◇セブンイレブン(各店舗)

◇ローソン(各店舗)

◎問合せ 栃木県統計協会

☎028(623)2252

町営住宅入居者募集

○家賃の金額は、最新の所得によって決まります。

○入居の際には、家賃2ヶ月分の保証金と連帯保証人が必要となります。連帯保証人は壬生町に居住している方または県内に居住している親族の方で1名です。

○申込方法 11月5日以降に建設課住宅係で入居申込書を配布します(土日を除く)。入居を希望される方は、入居申込書に必要書類を添えて下記の受付期間中に建設課住宅係まで提出してください。

○受付期間 11月5日(火)～15日(金) 午前8時30分から午後5時まで(土日祝を除く)

申込者多数の場合は抽選になります。抽選会は11月18日(月) 午前10時から予定しております。

○入居資格などの詳細については配布する入居申込案内をご覧ください。

○入居日は12月2日以降になります(事務手続きの都合により前後する可能性があります)。

| 住宅 | 棟 | 階数 | 家賃(円) | 間取り | 備考 |
|---------------------------------|-----|------|----------------|-----------|---|
| ひばりヶ丘団地(壬生町大字壬生丁281) 国谷駅まで徒歩約7分 | 1号棟 | 3階 | 11,700～17,500円 | 3K(47.1㎡) | 駐車場は1世帯に1台です。給湯器・浴槽・風呂釜はありません。 |
| | 2号棟 | 4階 | 12,700～19,000円 | 3K(49.9㎡) | |
| 下台団地(壬生町駅東町4-24) 壬生駅まで徒歩約2分 | 1号棟 | 3階 | 15,400～22,900円 | 3K(54.9㎡) | 家賃はあくまで予定です。家賃算定の結果この範囲外になる可能性もあります。家賃のほか共益費がかかります。 |
| | 2号棟 | 2階 | 15,800～23,500円 | 3K(54.9㎡) | |
| | 3号棟 | 2階3階 | 15,600～23,300円 | 3K(54.9㎡) | |
| | 4号棟 | 3階 | 18,000～26,800円 | 3K(62.0㎡) | |

◎問合せ 建設課住宅係 ☎(81)1849

令和元年度壬生町清掃センター資源物買取事業者入札参加資格登録者募集について

町では、令和元年度に壬生町清掃センターから発生する資源物について、入札による売却をおこなっています。入札に参加するには、事前に入札参加資格登録が必要となります。登録できる方は、法人にあつては壬生町、栃木市、下野市のいずれかの市町内に本店、支店又は営業所を有し、個人にあつては壬生町で事業を営んでいること等の登録資格条件がありますので、詳細については町公式ウェブサイトに又は壬生町清掃センター(☎8213424)までお問い合わせください。

■売却する資源物

可燃系資源物(新聞紙、雑誌、段ボール、紙パック、布類)及び、不燃系資源物(アルミ缶プレス、鉄缶プレス、鉄クズ(雑品))

■入札参加資格登録申込方法等

申込みにあたっては、「令和元年度壬生町清掃センター資源物買取事業者入札参加資格登録者募集要項」を熟読し、ご承知の上お申込みください。
 ○募集期間 令和2年3月31日まで

○提出書類 町公式ウェブサイトの様式等が掲載されていますので、詳細についてはそちらを確認してください。

○提出方法 壬生町清掃センターまで持参

※右記提出書類は、町公式ウェブサイトでダウンロードしてお使いいただくか、壬生町清掃センターでも配布をしています。

※なお、この入札は四半期毎(年4回)に執行する予定ですが、入札を執行する日の前月末までに登録申込書等を提出し、受理された方が入札に参加できる有資格者となります。

■第4四半期の入札予定について

○日時 11月28日(木) 午前10時～

○場所 清掃センター 2階会議室

◎問合せ 清掃センター ☎(82)3424

スプレー缶・カセットボンベの安全な廃棄について

壬生町では、スプレー缶やカセットボンベを廃棄する際には「中身を完全に押し切り」、「缶に穴を開けてから」、「燃えないゴミとして」ステーションに出していただくようお願いしております。

中身が残った状態で出されたり、分別せずに燃えるごみと一緒に出されたりしますと、収集車両や処理施設において爆発や火災の原因となる恐れがあり大変に危険ですので、絶対におやめください。

缶に穴を開ける際に缶の中身が残っていますと、引火の可能性があり、缶の中身は必ず出し切ってから穴を開けてください。

また、中身を出す作業は屋内で行うと大変に危険です。必ず火の気のない風通しの良い屋外で行っていただきますようお願いいたします。



※市販の穴開け器の例です。他にも色々なタイプがあります。

◎問合せ 町清掃センター
☎(82)3424

個人事業税の納税について

11月は、平成30年中に個人で事業を営まれていた方の第二期分の納期となります。納期限は12月2日(月)です。最寄りの金融機関等で納付してください。

なお、第二期分の納付書は第一期分と併せて発送済みです。紛失等ありましたら左記までご連絡ください。

◎問合せ 栃木県栃木県税事務所 個人事業税担当
☎(23)3414

野外焼却(野焼き)は やめましょう

家庭から出るごみや事業所から出るごみは、その種類にかかわらず、野外での焼却は禁止されています。

ごみを燃やすとダイオキシンなどの有害物質が発生し、大気汚染の一因となります。また、異臭や煙で近所に迷惑をかけることになり、火災の原因となることも少なくありません。ごみを処分する場合は、一般家庭については、決められた日の朝にゴミステーションへ出してください。また、事業所については、許可業者に処理を委託してください。どんど焼きなどの風

俗習慣または宗教上の行事や、農業を営むうえでやむを得ない軽微な焼却(※)などを除き、野外焼却は認められていませんので、絶対に行わないでください。

※農業用塩化ビニール・ポリエチレン類の焼却は認められていません。

◎問合せ 生活環境課環境保全係
☎(81)1834

土砂等の埋立てには 許可が必要です

土砂等の埋立て、盛土を行う場合、また、他の場所への搬出を行う目的で土砂等のたい積を行う場合は、土砂等に汚染がないことを確認するため許可申請をする必要がありますので、生活環境課までお問い合わせください。

◎許可が必要となる場合は

- ・事業者が、土砂等による土地の埋立て、盛土を行う面積が500㎡以上3,000㎡未満の場合、また、他の場所への搬出を目的として土砂等のたい積を行う場合は、町への許可申請が必要になります。
- ・土砂等とは、土砂及びこれに混入し、または付着したものを言います。
- ・「廃棄物の処理及び清掃に

関する法律」で定められた汚泥は、土砂等には分類されません。

・製品の製造または加工のための原材料のたい積は除外されます。

・埋立て、盛土を行う面積が3,000㎡以上は県の条例の適用を受けますので、小山環境管理事務所(☎0285(22)4309)に確認してください。

◎他法令の許可等が必要な場合があります。

◎土砂を搬入するときは届出が必要です。

事業者が、許可後、土砂等を搬入するときは、土砂の採取場所ごと、かつ5,000㎡ごとに、「土砂等発生元証明書」及び「地質分析結果証明書(計量証明書)」を添付して「土砂等搬入届」を町に提出し、搬入する土砂等が汚染されていないものであることを証明する必要があります。

◎完了したときは届出と検査が必要です。

事業者は、土砂等の搬入終了後、町に「完了届」を提出し、水質検査及び地質検査を実施して、土壌汚染がないことを確認する必要があります。

◎問合せ 生活環境課環境保全係
☎(81)1834

穴ぼこ等の情報提供のお願い

町では、道路を良好な状態に保つように維持管理し、交通に支障を及ぼさないように努めているところですが、もし道路の穴ぼこ等の異常にお気づきの際には、建設課まで情報提供をお願い致します。

◎提供をお願いする情報

- ・道路上に大きな穴ぼこ、段差がある
- ・道路側溝のふたが破損している
- ・その他、道路上で危険と思われる箇所がある

◎連絡するときの必要事項

- ・発見の場所(住所や付近で目印となるランドマークなど)
- ・穴ぼこ等の程度(だいたいの大きさなど)

◎問合せ 建設課管理係
☎(81)1850

確認しましょう!最低賃金 栃木県最低賃金が

時間額853円!

改正発効は

令和元年10月1日から

栃木県最低賃金は、栃木県の区域内の事業場で働くすべての労働者とその使用者に適用されます。一般労働者はもちろん、臨時、パート、アルバイト等にも適用されます。

なお、特定の産業には、特定最低賃金が定められています。

◎各種商品小売業は、10月1日以降、最低賃金額以上を支払う必要があります。なお、栃木県各種商品小売業最低賃金が改正されたときは、栃木県各種商品小売業最低賃金以上の賃金を支払う必要があります。

詳しくは、栃木労働局労働基準部賃金室 ☎028(634)9109 又は最寄りの労働基準監督署にお問い合わせください。

必ずチェック 最低賃金！
使用者も、労働者も。

刃物研ぎのお知らせ

長い経験とキャリアの持ち主、元大工さんなどが技と心で研ぎます。

12月10日(火) 役場本庁舎車庫北西側

12月17日(火) 南犬飼出張所入口東自転車置場

◎時間 午前9時～午後1時

◎料金 菜切り包丁300円・出刃400円、剪定ハサミ450円、刈込ハサミ、ナタ500円

※刃こぼれ、サビ落としは、割り増し100円～200円
◎問合せ (公社)壬生町シル

バー人材センター
☎(82)4682
FAX(82)4687

「令和元年台風第15号千葉県災害義援金」の受付について

◎義援金名称 「令和元年台風第15号千葉県災害義援金」
◎受付期間 12月30日(月)まで

◎銀行振込による受付

■足利銀行・栃木銀行
1 金融機関と口座番号 (振込手数料無料の専用「振込依頼書」をご利用ください)
・足利銀行 県庁内支店 (普) 17559

・栃木銀行 本店

(普) 1403453

2 口座名義 (いずれの金融機関も共通)

「日本赤十字社栃木県支部」

3 振込依頼書に義援金名称を必ず記入してください。

■ゆうちょ銀行

1 口座番号「00100-8-451648」

2 加入者名「日赤令和元年台風第15号千葉県災害義援金」

「令和元年8月豪雨災害義援金」の受付について

◎義援金名称 「令和元年8月

豪雨災害義援金」
◎受付期間 令和2年2月28日(金)まで

◎銀行振込による受付

■足利銀行・栃木銀行
1 金融機関と口座番号 (振込手数料無料の専用「振込依頼書」をご利用ください)
・足利銀行 県庁内支店 (普) 17559

・栃木銀行 本店

(普) 1403453

2 口座名義 (いずれの金融機関も共通)

「日本赤十字社栃木県支部」

3 振込依頼書に義援金名称を必ず記入してください。

■ゆうちょ銀行

1 口座番号「00120-7-696975」

2 加入者名「日赤令和元年8月豪雨災害義援金」

「平成30年北海道胆振東部地震災害義援金」の受付期間延長について

◎義援金名称 「平成30年北海道胆振東部地震災害義援金」

◎受付期間 令和2年3月31日(火)まで

◎銀行振込による受付

■足利銀行・栃木銀行

1 金融機関と口座番号 (振込

手数料無料の専用「振込依頼書」をご利用ください)
・足利銀行 県庁内支店 (普) 17559

・栃木銀行 本店

(普) 1403453

2 口座名義 (いずれの金融機関も共通)

「日本赤十字社栃木県支部」

3 振込依頼書に義援金名称を必ず記入してください。

■ゆうちょ銀行

1 口座番号「00130-1-673591」

2 加入者名「日赤平成30年北海道胆振東部地震災害義援金」

【共通事項】

◎受付窓口 町社会福祉協議会 (保健福祉センター内)

◎問合せ 日本赤十字社壬生町分区分 (町保健福祉センター内) ☎(82)7899

HIV等性感染症検査及び性感染症に係る相談

12月1日は世界エイズデーです。

県南健康福祉センターでは特別検査を行います。

無料・匿名で検査が受けられます。

※希望により梅毒、性器クラ

ミジア、淋病の同時受検が可能です。

※感染の可能性があつてから12週間以上経過している必要があります。

※検査結果によっては再度来所していただくこともありま

す。
○日時 12月2日(月) 午後5時～7時

○場所 県南健康福祉センター (栃木県庁小山庁舎2F) 小山犬塚3-1-1

※予約不要

◎問合せ 栃木県県南健康福祉センター感染症予防

☎0285(22)1219

税に関心を持とう！考えると見える生活がある。

「税を考える週間」
11月11日(月)～17日(日)



11月11日から17日は「税を考える週間」です。国税庁ホームページでは、消費税の軽減税率制度、ICTを利用した申告・納税手続、社会保障・税番号制度(マイナンバー制度)などへの国税庁の取り組みをご紹介します。ぜひご覧ください。[国税庁ホームページ]

栃木税務署：0282-22-0885

水道工事にご協力ください

水道工事を、下記の箇所で行います。

工事期間中は、ご迷惑をおかけいたしますが、ご協力をお願いいたします。

○工事名

- ①配水管布設工事
- ②配水管布設工事
- ③老朽管更新工事
- ④老朽管更新工事

○工事箇所

- ①大字七ツ石地内
- ②大字七ツ石地内
- ③大字助谷地内
- ④大字安塚地内

○工事期間

- ①令和2年3月中旬まで
- ②令和2年3月中旬まで
- ③令和2年3月中旬まで
- ④令和元年12月下旬まで

◎問合せ 水道課工務係
☎(82)2260



道路工事のお知らせ

道路工事を下記のとおり行います。

工事期間中はご迷惑をおかけしますが、ご協力をお願いします。

①

工事名 舗装修繕工事 認定外路線
工事箇所 大字福和田地内
工事期間 令和元年11月上旬～令和元年12月下旬頃



②

工事名 舗装修繕工事 町道2-404号線
工事箇所 大字安塚地内
工事期間 令和元年11月上旬～令和元年12月下旬頃



③

工事名 舗装修繕工事 町道3-225号線
工事箇所 大字壬生乙地内
工事期間 令和元年12月上旬～令和2年2月下旬頃



④

工事名 社会資本整備総合交付金事業
道路改良工事 町道2-279号線 その2
工事箇所 おもちゃのまち一丁目地内
工事期間 令和元年11月上旬～令和2年2月下旬頃



※なお、測量や材料の発注等により時間を要する場合があります。

◎問合せ 建設課土木係 ☎(81)1851

し尿のくみ取りと浄化槽の 清掃料金改定のお知らせ

令和元年10月1日からし尿のくみ取り料金と浄化槽の清掃料金が次のようになります。

| し尿のくみ取り料金 | | (消費税を含む) |
|-----------|--------|----------|
| | | 改定料金 |
| 従量制 | 180当たり | 204円 |

浄化槽の清掃料金 (消費税を含む)

| 人槽 | 型 式 | 全ばっき型 | |
|-----------------------|---------|-------------------|---------|
| | | 全ばっき型 | 分離ばっき型 |
| 単 独 浄 化 槽 | 5人槽 | 14,900円 | 19,800円 |
| | 6人~7人槽 | 14,900円 | 23,200円 |
| | 8人~10人槽 | 14,900円 | 26,500円 |
| | 11人槽以上 | 180当たり204円+4,175円 | |
| 合 併 浄 化 槽 | | | |

但し、清掃時期の遅れ、又は所定以上のスカム量の場合は、相当額の割増料金が加算されます。

◎問合せ 生活環境課環境保全係 ☎(81)1834
町クリーンセンター ☎(82)6739

第71回壬生町二十歳の集い(成人式)のご案内

○日時 令和2年1月12日(日)
受付 午前9時~9時45分
式典・記念写真撮影等 午前10時~正午
○会場 城址公園ホール(壬生中央公民館)大ホール
※ご来場は送迎又は乗り合わせをお願いいたします。
○対象者 平成11年4月2日~平成12年4月1日生まれの方
○案内状 9月下旬に「案内

はがき」を郵送しました。(8月15日現在で町内に住民登録をしている方)
※町内に住民登録をしていない方で、本町での成人式出席を希望する場合には左記の連絡先へご連絡ください。
(申し出事項)氏名、生年月日、住所、電話番号、世帯主名、卒業した中学校名

◎問合せ 生涯学習課生涯学習教育係 ☎(81)1873
FAX(82)0935
メール gakusyu@town.mibu.tochi.gijp

11月は栃木県糖尿病予防・重症化予防強化月間です!

「1に予防、2に健診、しっかりと治療で糖尿病阻止」平成28年国民健康・栄養調査では糖尿病が強く疑われるもの(糖尿病有病者)、糖尿病の可能性を否定できないもの(糖尿病予備軍)はいずれも1,000千万人と推計されました。糖尿病が強く疑われるもののうち、現在治療を受けているものの割合は男性78.7%、女性74.1%に留まっています。

糖尿病を放置しますと、糖尿病性網膜症による失明、糖尿病性腎症から人工透析、脳卒中、心筋梗塞などの合併症を引き起こし、生活の質を低下させることとなります。適切な食生活や積極的な身体活動等生活習慣を定期的に見直しましょう。

栃木県栃木健康福祉センター 家族会公開講座のお知らせ

栃木健康福祉センターでは、統合失調症を持つ方の家族会を行っています。統合失調症や福祉制度への理解を深めていただくために、公開講座を開催いたします。是非、ご参加ください。

○日時

| | 日 時 | 内 容 | 講 師 |
|---|---------------------------------|--------------|---------------------------|
| 1 | 11月14日(木) 13:30~15:30 | 精神保健福祉手帳の活用 | 栃木市障がい者相談支援センター・障がい者相談支援員 |
| 2 | 12月18日(水) 13:30~15:30 | 精神障害の理解 | 栃木県精神福祉センター職員 |
| 3 | 令和2年 1月29日(水) 13:30~15:30 | ピアサポーターからの報告 | 精神障害者ピアサポーター |

◎場所 栃木県庁下都賀庁舎本館 3階 中会議室
◎対象 栃木市・壬生町に居住している方で、主に統合失

調症を治療している方の家族
○申込方法 各回の1週間前までに電話により申込み

○申込先 栃木県栃木健康福祉センター 保健衛生課
◎問合せ 県栃木健康福祉センター 保健衛生課
☎(22)4121

風しんの抗体検査はお済みですか?

今年度クーポンをお送りした、町内に住所があり、昭和47年4月2日から昭和54年4月1日までの間に生まれた方で、風しんの抗体検査を受けていない方は、お早めに受けていただくようお願い致します。

クーポンは5月中旬ごろ郵送でお送りしております。転入された方、紛失された方は再発行致しますので左記連絡先までお問合せ下さい。

また、来年度クーポンを送りする予定の昭和37年4月2日から昭和47年4月1日までに生まれた男性の方で、今年度検査を受けた方はクーポンを発行いたしますので、お問合せください。

◎問合せ 健康福祉課健康増進係 ☎(81)1885

壬生町は健康づくりを実施している団体、または、これから実施しようとしている団体を応援します

健康づくりに取り組みやすい環境を調えるなど、健康づくりに意欲的で、力を入れている事業所・企業・自治会・お達者サロンなどの団体を応援します。
町が定めた「健康づくり項目」のうち5項目以上実施している、またはこれから実施しようとしている団体に「健康づくり宣言認定証」を交付します。

| 健康づくり項目 |
|-------------------------------|
| ・町の名産品のトマトをはじめとした野菜を多く食べる日の設定 |
| ・ウォーキングなどの適度な運動を促進 |
| ・バランスの良い食事の促進 |
| ・定期的に体重計に乗り確認 |
| ・定期的にラジオ体操の実施 |
| ・健康づくりリーダーの任命 |
| ・みぶまち健康の貯金箱への参加 |
| ・健康に関するチラシやおたよりの作成、発行 |
| ・その他、独自で行っている健康に関すること |



みなさんで一丸となって健康づくりに励みましょう！ 詳しくは下記にお問い合わせください。

◎問合せ 健康福祉課健康増進係 ☎(81)1885



壬生町の町税等が PayPayで納付可能になりました!

必要なものは“スマートフォン”と“PayPayアプリ”だけ!
PayPayアプリのダウンロードはこちら▶



STEP 1

アプリのホーム画面にある「スキャン」をタップ

STEP 2

払込票のバーコードを読み取る

STEP 3

支払金額を確認し「支払う」をタップ

カンタン
3ステップで
納付完了!

※お支払いはPayPay残高のみとなります。
クレジットカードでのお支払いはできませんので
予めご了承ください。

PayPayアプリ
ダウンロード後の
設定方法は

お
知
ら
せ

- 納付の履歴は「利用明細」にてご確認ください。(2019年9月時点)
- 領収書は発行されません。(軽自動車税については納付期限内の納付に限り、車検用納税証明書が後日発送されます)
- 次の納付書はPayPayアプリで納付することができませんのでご注意ください。
 - ・納付期限を過ぎた納付書
 - ・コンビニ納付用のバーコード情報が印字されていない納付書や、破損や汚損などでバーコード情報が読み取れない納付書
 - ・納付金額が訂正された納付書
 - ・金額が30万円を超える納付書

◎問合せ 町税務課収税係 ☎(81)1816

介護

おしらせ

傾聴ボランティアグループ「きかせて」が贈るサロン『くらしの』の開催について

傾聴ボランティアグループ「きかせて」のメンバーが参加していただきます。どなたでも参加できます。和やかな雰囲気の中で、お茶やコーヒーを飲みながら楽しいひと時を過ごしませんか？

○日時 11月12日(火)

(午前10時～11時30分)

○参加費 無料

○場所 町保健福祉センター

◎問合せ 壬生町傾聴ボランティアグループ「きかせて」

☎(82)3902 佐藤方

町社会福祉協議会

☎(82)7899

オレンジカフェ「福来(ふっく)」の開催について

認知症の方やその家族、地域住民の方々、専門職等の誰もが参加できる集いの場です。どなたでもお気軽にお越しください。当日は、ボランティア

の方による歌や踊り、民話等のレクリエーションも予定しております。(内容はその日によって異なります。)お茶やコーヒーを飲みながら、ほっとひと息しませんか。

○日時 11月26日(火)

(午前10時～正午)

○参加費 100円

○場所 しもつけ荘内 地域交流サロン

◎問合せ

健康福祉課介護保険係

☎(81)1876、1877

壬生北地区地域包括支援センター

☎(86)3579

壬生南地区地域包括支援センター

☎(82)2119

オレンジカフェ「なごみ」の開催について

認知症の方やその家族、地域のみなさんが楽しめる場所です。当日は、ボランティアの方による歌や踊り、民話等のレクリエーションも予定しております。(内容はその日によって異なります。)お茶を飲みながら、なごみましょう。

○日時 11月22日(金)

(午前10時～正午)

○参加費 100円

○場所 グループホーム「元気」内 地域交流室

◎問合せ

健康福祉課介護保険係

☎(81)1876・1877

壬生北地区地域包括支援センター

☎(86)3579

壬生南地区地域包括支援センター

☎(82)2119

ふれんどカフェの開催について

介護施設グループホームふれんど東雲では、地域住民の方々や誰もが参加できる集いの場を開催しています。どなたでもお気軽にお越しください。

○日時 11月17日(日)

(午前10時～11時)

○参加費 無料

○場所 ふれんど東雲

◎問合せ ふれんど東雲

☎(25)7055

令和元年度 第5回介護者サロンの開催について

家族を介護する方が、悩みや不安を安心して話をしたり、情報交換をする場として、介護者サロンを開催しております。

介護者の方同士で自分の体験について話し合い、励ましあい、親睦を深めることで、より良い介護をめざしていきませんか？

《活動内容》

介護者サロンでは参加者の話を聞いたり、自分の体験を話したりしています。(自分から話するのが苦手な方も、話を聞く、情報をもらうことを目的に参加できます。)

また、壬生町職員、地域包括支援センター職員も出席しておりますので、介護サービスタについてのお悩みなどがございましたらお話しください。 ※介護者サロンで話された内容を他に話すことはありません。

○日時 12月13日(金)

(午前10時～11時45分)

○場所 町保健福祉センター

※参加を希望される方は、11月29日(金)までに左記のいずれかにお申込みください。

◎申込・問合せ

健康福祉課介護保険係

☎(81)1876、1877

壬生北地区地域包括支援センター

☎(86)3579

壬生南地区地域包括支援センター

☎(82)2119

町社会福祉協議会

☎(82)7899

地域づくり勉強会の開催について

急速に高齢化が進行するなか、誰もが安心して、最後まで

で住み慣れた地域で暮らして行くためには、お互いに「ささえあう」地域づくりが必要です。

これからの「ささえあう」地域づくりを考えるため、地域づくり勉強会を企画しました。まずは、日頃の生活で感じていること、ご近所でお気になる人、今後の不安などを共有することから始めたいと考えておりますので、ぜひ、お気軽にご参加ください。

○日時 12月14日(土)

(午前10時～正午)

○場所 しもつけ荘内 地域交流サロン

○対象 壬生北地区地域包括支援センター圏域(南犬飼中学校区)にお住まいの方。

※壬生南地区地域包括支援センター圏域(壬生中学校区)にお住まいの方を対象とした勉強会は、令和2年3月中下旬頃に開催の予定です。

○申込方法 事前申込みは不要です。当日会場までお越しください。

◎問合せ

健康福祉課介護保険係

☎(81)1876、1877

壬生北地区地域包括支援センター

☎(86)3579

壬生南地区地域包括支援センター

☎(82)2119

町社会福祉協議会

☎(82)7899

スポーツ

初めての方も安心して
利用できます

壬生町総合運動場内トレーニングルームでは、初心者の方でも安心してご利用いただけるよう、毎月3回インストラクターによる指導日を設定しています。令和元年12月、令和2年1月は左記のとおり予定しておりますので、ぜひご利用ください。

○インストラクター指導日時

・12月10日(火) 午前10時～

正午、午後1時～3時

・12月22日(日) 午前10時～

正午、午後1時～3時

・12月26日(木) 午後3時～

7時

・1月14日(火) 午前10時～

正午、午後1時～3時

・1月19日(日) 午前10時～

正午、午後1時～3時

・1月23日(木) 午後3時～

7時

○使用料金

・使用料金 一人につき1時間

150円(ゆうがおスポーツクラブ会員は1時間100円)

使用料金のみでインストラクタ

による指導を受けられます。

◎申込・問合せ

スポーツ振興課 ☎(82)2345

スポーツ教室参加者の
募集について

サッカー初心者の方や、基礎技術を身につけたい、見直したい方のための、「止める」、「蹴る」、「運ぶ」を中心としたサッカー教室です。ぜひ参加してください。

○日時 1月12日(日)・19日

(日)・22日(日)・2月2日(日)

の4日間

各日も午前9時～11時まで

○会場 嘉陽が丘ふれあい広場

○募集人員 10名(町内在住、小学生) ※なお、募集人員が5名に満たない場合、中止といたします。

○申込期間 12月1日(日)午前9時～25日(水)午後5時

まで

電話にて申込みください。

先着順で定員になり次第締切りとなります。

○参加料 1回につき300円程度(傷害保険等)会場にて徴収。

○用意するもの 運動の出来る服装

◎申込・問合せ 嘉陽が丘ふれあい広場 ☎(82)1014

第8回壬生町ゆうがおマラソン大会に伴う 交通規制及び総合運動場施設の使用制限について

第8回壬生町ゆうがおマラソン大会の開催に伴い、下記のとおり、交通規制を実施いたします。本大会は、ゲストランナーにシドニー五輪女子マラソン金メダリストの高橋尚子さんをお迎えして行うため、多くの参加者及び来場者が見込まれますので、大変ご迷惑をおかけいたしますが、ご理解とご協力をお願いいたします。

また、大会の開催に伴い、総合運動場の施設に関し下記のとおり使用を制限させていただきますので、併せてご理解とご協力をお願いいたします。

○日時 12月1日(日)雨天決行9:00～12:30

○交通規制 コース上は原則、車両全面通行止め
県道宇都宮・栃木線については、宇都宮方面片側一車線通行規制

○総合運動場施設の使用制限

◆12月1日(日)マラソン大会開催当日
総合運動場施設貸出及び受付業務を休止いたします。

◆11月25日(月)から12月3日(火)
総合運動場体育館の使用を休止いたします。

2km、3kmコース

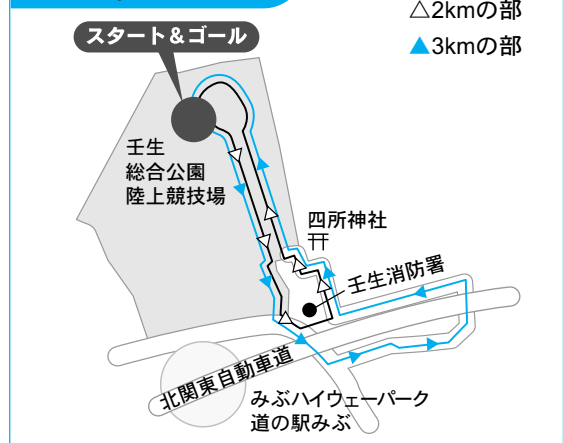

◎問合せ 壬生町ゆうがおマラソン大会実行委員会事務局
(町スポーツ振興課) ☎82-2345
【町総合運動場体育館内：第一月曜日休館】

スポーツくじ



スポーツ振興くじ助成事業

5km、10kmコース



「今大会につきましては、台風19号の被害により、10kmコースの一部が走行できないため、10kmコースは5kmコースを2周することといたしますので、ご了承ください。」



第9回 壬生町新春書初め席書大会

- 日時 令和2年1月5日(日) 午前9時30分～11時30分まで
- 会場 城址公園ホール(壬生中央公民館)中ホール
- 参加資格 壬生町在住の小中高校生及び壬生町に通学の高校生
- 募集人数 1000名
- 課題 半切1/3(縦約45cm、横約34cm)又は半切1/4(縦横約34cm)の用紙に課題を書きます。今回は町内小中学校で子どもたちが学んでいる「論語」から、以下の課題を設定します
- ◇小学生
 - ・1年生、「まなぶ」「ならう」
 - ・3年生、「父母」「和」「仁」
 - ・4年生、「新しき」「楽しむ」「考」
 - ・5年生、「勇者」「終日」「徳」
 - ・6年生、「朋友」「我が師」
- ◇中学生・高校生
 - 「温故知新」「和而不同」「不

如学」「三省」

※課題終了後に参加者全員で書道パフォーマンスを行います。「2020東京オリンピック」を応援しよう!!」をテーマに書いていただく予定なので、何を書くか考えてきてください。

- 参加費 一人5000円(※用紙及び記念品代を含む、当日納入)
- 申込方法及び締切 12月20日(金)までに城址公園ホールに必要事項(氏名・ふりがな・電話番号・学校名・学年)を電話またはFAXでお申込みください。
- 持参するもの 参加者は、書初め用下敷き、大筆、小筆、墨液など書道道具一式と新聞紙10枚ほどを持参してください。なお、書初め用の用紙及び手本は主催者側が用意します。
- 作品提出 参加者は1点提出して下さい。
- 作品展示 令和2年1月5日(日)～19日(日)城址公園ホール ロビー
- 主催 壬生町書初め席書大会実行委員会
- 共催 壬生町教育委員会 壬生町文化協会
- 申込・問合せ 城址公園ホ

両親学級のお知らせ

TEL (82)0108
FAX (82)0042

町では、出産や育児について学んでいただくために、両親学級を開催しております。生まれてくる赤ちゃんのためにぜひご参加ください。

- 日時 12月7日(土) 午前9時～11時30分
- 場所 町保健福祉センター 2階 ボランティア室
- 対象 妊娠中の方とご家族
- 内容 自己紹介 講義
 - ・産前、産後のパパの役割、生活の変化について
 - ・おっぱいの手入れの仕方
 - ・利用できる制度について
- ・沐浴実習 (赤ちゃん人形を使ってお風呂に入れてあげよう!)
- ・パパの妊婦体験
- 持ち物 母子健康手帳・父子手帳(妊娠届出時にお渡ししたもの)
- 申込方法 直接窓口でも、お電話でも受け付けております。予約が必要です。1週間前までにご連絡ください。

11月は、『子ども・若者育成支援強調月間』です。

子ども・若者は、親等の家族にとっても、社会にとっても、大きな可能性を秘めたかけがえない存在であり、全ての子ども・若者が、自己肯定感を育み、自己を確立し、社会との関わりを自覚し、自立した個人として健やかに成長するとともに、明るい未来を切り拓いていくことが期待されています。

国では、11月を「子ども・若者育成支援強調月間」と定め、期間中に子ども・若者育成支援のための事業を集中的に実施し、子ども・若者育成支援に対する理解を深めるとともに、各種活動への積極的な参加を促し、運動の一層の充実と定着を図ることとしています。

- ◎申込・問合せ こども未来課 母子保健係 TEL (81)1887

「ポケット」子育て支援講座

☆生涯学習館会場

- *親子ふれあいサロン 楽しいクリスマス会♪
- 日時 12月13日(金) 午前

☆南大飼地区公民館会場

- *すくすく広場 カラー小麦粉粘土であそぼう
- 日時 11月28日(木) 午前10時～11時30分
- 場所 南大飼地区公民館 日本間
- 参加費 無料
- 対象 未就園児と保護者 ※飲み物等は各自ご持参ください。

子育て支援 ポケットカフェ *ほっこりタイム、おしゃべりしませんか?

- 日時 11月14日(木)、11月21日(木)、12月5日(木) 午前10時～午後2時
- 場所 南大飼地区公民館分館
- 対象 未就園児と保護者
- 参加費 50円
- ※申込不要、当日会場へお越しください
- 《共通事項》
- ◎問合せ
 - TEL (82)2987(高田)
 - TEL (82)0983(岡本)

藤井小学校に入学しませんか

藤井小学校では、「全職員が全児童の担任」という気持ちで、一人一人を大切に、愛情を注いだ教育を行っています。小さい学校だからこそできるきめ細やかな指導のもと、「生きる力」にあふれた子どもを育てることを目指しています。

壬生小学校区は、藤井小学校との通学調整区域となっており、届け出をすることにより、藤井小学校を選択し児童を通学させることが可能です。くわしくは、町公式ホームページでご確認ください。

- 申請の期間 原則として、11月1日(金)から12月27日(金)までです。
- 事前見学 就学を希望する場合は、事前に藤井小学校を見学してください。
見学日時は、直接、藤井小学校にお問合せください。
- 就学の申請 就学を希望する児童の保護者は、藤井小学校就学届出書を町教育委員会に提出してください。(町公式ウェブサイトからダウンロードできます。)
- ◎問 合 せ 壬生町立藤井小学校 ☎(82)0102 (事前見学の申込先)
学校教育課学校教育係 ☎(81)1870

小規模特認校「壬生町立羽生田小学校」の入学児童を募集します。

少人数での教育のよさを生かし、魅力ある教育活動を行っている小規模特認校『壬生町立羽生田小学校』に町内全域から入学することができます。くわしくは、町公式ホームページでご確認ください。

- 入学資格 入学資格は、次の全てに該当する場合です。
 - ①町内に居住する新入生又は、町内小学校の在校生であること。
 - ②原則として、4月1日に就学できること。
 - ③原則として、卒業まで在学できること。
 - ④通常学級の生活や学習に適応できること。
 - ⑤保護者は、学校の教育活動やPTA活動に賛同し、かつ協力できること。
- 事前見学 就学を希望する場合は、事前に羽生田小学校を見学してください。見学日時は、直接、羽生田小学校にお問い合わせください。
- 就学の申請 小規模特認校制度による就学を希望する児童の保護者は、小規模特認校就学申請書を町教育委員会に提出してください。(町公式ウェブサイトからダウンロードできます。)
- 申請の期間 原則として、11月1日(金)から12月27日(金)までです。
- ◎問 合 せ 壬生町立羽生田小学校 ☎(82)1022 (事前見学の申込先)
学校教育課学校教育係 ☎(81)1870

スクールガードにご協力をお願いします

～皆様のあたたかい眼差しが、子どもたちの笑顔を守ります～

子どもたちの笑顔は、安全で安心な町や地域から生まれます。小学生および中学生の登下校時における安全と安心を守るため、多くの地域の方々が「安全見守りボランティア(スクールガード)」としてご支援くださっています。

子どもたちの安全・安心な登下校環境を充実させるためには壬生町民の皆様の更なるご支援とご協力が不可欠です。今年度も、以下のとおり小学校区ごとのスクールガードを募集しておりますので、どうぞご協力を賜りますようお願い申し上げます。

Q スクールガードって、何？

A 児童・生徒が犯罪や交通事故に巻き込まれないよう、自宅周辺や通学路で子どもたちの安全を見守るボランティア活動です。安全と安心を確保するための、「学校と子どもの応援団」と言えるでしょう。

Q スクールガードって、どんなことをすればいいの？

A 学校区ごとに、子どもたちの登下校を見守ります。自分が「できること」を、「できる時」に、「無理しない」で、ご協力ください。

例えば…

- ・登下校班の子どもたちに寄り添います。
 - ・登下校の時刻にご自宅付近に立ち、子どもたちを見守ります。
 - ・散歩の途中などで、子どもたちへ声かけをします(あいさつ運動)。
 - ・庭先から子どもたちの登下校の様子を見守ります。 など
- “こうしなければならぬ”というきまりはありませんので、自分なりの取組で行ってください。

Q スクールガードに協力するには、どのような手続きをすればいいの？

A ご登録までの流れは以下のとおりです。随時受け付けております。

- ①壬生町教育委員会事務局生涯学習課にご連絡ください。
- ②生涯学習課から活動される学校に連絡します。
- ③学校から連絡がありますので、活動場所や活動内容について打合せをしてください。
- ④ご協力いただける方には、学校からベストが貸与されます。また、町負担にてボランティア活動保険に加入します。
- ⑤登録完了です。「できる時に」、「できる範囲で」、活動してください。

◎申込・問合せ 生涯学習課生涯学習係 ☎(81)1873

子育て支援センターひよこからのお知らせ

「歯磨き講習会」

歯と食べ物の関係、乳幼児期の歯磨きについて
 歯科衛生士 安生治子氏からのお話。歯が生える前に！まさに今、はみがきに直面している方！
 お子さんと一緒に参加してみませんか。

- 日 時 11月21日(木)
午前10時～11時(受付9:50)
- 場 所 子育て支援センターひよこ
- 対 象 0～6歳の保護者及び妊婦の方(定員15名)
- 申込方法 子育て支援センターひよこに電話可
- 申込期間 11月20日(水)まで
※定員を満した時点で締切り
- 持ち物 こども用歯ブラシ、手鏡、タオル、ウエットティッシュ

「クリスマス料理講習会」

管理栄養士 大沼スミエ氏を講師による、アンパンマン巻き寿司とクリスマスメニューの調理実習です。

- 日 時 12月12日(木)
午前10時～正午(受付9:45)
- 場 所 町保健福祉センター調理室
- 対 象 離乳食完了期～未就学児の保護者の方、
壬生町在住者(定員12名)
(託児あり先着8名)
- 申込方法 子育て支援センターひよこに電話可
- 申込期間 11/18(月)～12/9(月)
※定員を満した時点で締切り
- 持ち物 三角巾、エプロン、マスク、手拭きタオル、レジャーシート、ウエットティッシュ、食事セット

◎問合せ 子育て支援センターひよこ ☎(82)3309 壬生町壬生甲3843-1保健福祉センター内

子育て支援センターつばめからのお知らせ

食育講座「牛乳大好き！バターを作ろう！」

お子様の成長に必要な栄養がたっぷりの牛乳のお話を聞いて、バター作り体験を楽しみましょう！

- 講 師 県牛乳普及協会 指導員
- 日 時 11月19日(火) 午前10時～正午
(受付9:50まで)
- 場 所 子育て支援センターつばめ
- 対 象 1歳児から未就学児とその保護者(要申込)(牛乳アレルギーのない方)
- 申込方法 子育て支援センターつばめへ申込み
電話可
- 申込締切 11月15日(金)まで
- 持ち物 手拭き・飲み物

ファミリーサポートセンター交流会 「クリスマス観劇会」

- 内 容 人形劇・手遊び・パネルシアター等
- 日 時 12月5日(木) 午前10時30分～11時30分
(受付10:20まで)
- 場 所 保健福祉センター 大会議室
- 対 象 ファミサポ会員・0～6歳の子(80人)
と保護者(要申込)
- 申込方法 子育て支援センターつばめ・ひよこへ
申込み 電話可
※定員になり次第締め切り

◎問合せ 子育て支援センターつばめ ☎(86)0132 壬生町大字安塚1179-1

児童館からのお知らせ

「はじめての児童館」

児童館をはじめて利用する親子を応援します。

- 日 時 11月13日(水)
午前10時30分～11時30分
- 内 容 館内の案内・利用の仕方・読み聞かせ・自由遊び
- 申 込 前日までに要申込(電話可)

マミータイム

小物づくりをきっかけに子育て・ママ友づくりを応援します。

- 日 時 11月22日(金) 午前10時～正午
(クラフト受付 11時30分まで)
- 対 象 未就園児親子
- 申 込 要申込み(電話可・定員10組)



◎問合せ 児童館 ☎(82)7388

図書館からのお知らせ

○移動図書館（BM）11月の日程

| | | |
|--------|----------------------------------|-------------|
| 5日(火) | 藤井小学校 | 13:00~14:00 |
| 8日(金) | 稲葉小学校 | 13:00~14:00 |
| 12日(火) | 壬生北小学校 | 13:00~14:00 |
| 13日(水) | 羽生田小学校 | 13:00~14:00 |
| 14日(木) | 壬生東小学校 | 13:00~15:00 |
| 20日(水) | 安塚小学校 | 13:00~15:00 |
| 21日(木) | 睦小学校 | 13:00~15:00 |
| 22日(金) | おもちゃのまち (おもちゃ団地協同組合 北側駐車場) | 14:00~16:00 |

○移動図書館（BM）12月の日程

| | | |
|--------|----------------------------------|-------------|
| 4日(水) | 藤井小学校 | 13:00~14:00 |
| 10日(火) | 壬生北小学校 | 13:00~14:00 |
| 11日(水) | 安塚小学校 | 13:00~15:00 |
| 12日(木) | 羽生田小学校 | 13:00~14:00 |
| 13日(金) | 稲葉小学校 | 13:00~14:00 |
| 18日(水) | 壬生東小学校 | 13:00~15:00 |
| 19日(木) | 睦小学校 | 13:00~15:00 |
| 20日(金) | おもちゃのまち (おもちゃ団地協同組合 北側駐車場) | 14:00~16:00 |

※なお、天候や行事の都合により上記日程、時間が変更になることがありますので、ご了承ください。

※移動図書館「おもちゃのまち」は、現在「おもちゃ団地協同組合北側駐車場」で実施しています。ご注意ください。

おはなし会11・12月の日程

図書館では、スタッフ・ボランティアによる子ども向けの読み聞かせを開催しております。

・おはなしひろば

11月2日(土)・9日(土)・16日(土)・23日(土)・30日(土)

12月7日(土)・14日(土) 14:00~14:45

※12月21日(土)は「クリスマスおはなし会」を
14:00から開催します。

・親子おはなし会

(3・4・5才向け) 11月9日(土)・12月14日(土)

11:00~11:30

(0・1・2才向け) 11月21日(木)・12月19日(木)

11:00~11:30

《共通事項》

・会場 図書館2階 児童室

◎問合せ 町立図書館 ☎(82)8543



図書館キャラクター：ミブラ

『クリスマスおはなし会』

今年も、とっても楽しいクリスマスのおはなし会を開催します！

みんなで遊びに来てください。おはなし会の後は、自由参加の工作会も行います。「くるりんサンタ」を作っちゃおう！

○日時 12月21日(土)

午後2時~3時15分

○場所 図書館2階 児童室

○対象 小学生まで(保護者の参加可)

○申込 申込みは必要ありません。

当日、直接ご来館ください。

◎問合せ 町立図書館

☎(82)8543

『大人の折り紙教室』のお知らせ

大好評の「大人の折り紙教室」。今回は、クリスマスに飾れる作品を作ります!一緒に楽しみましょう。

○日時 ①12月3日(火)

②12月5日(木)

午前10時~正午

※両日とも同じ作品を作ります

○場所 図書館2階 会議室

○対象 一般の方

(各回とも先着20名)

○申込 11月11日(月)から申込み開始。

○参加費 無料

※ご持参いただくものは特にありません

◎問合せ 図書館読書ボランティア「おはなしアライグマ」 緑川和子

☎090(6154)0118

壬生町立図書館 特別整理期間による
休館のお知らせ

壬生町立図書館は、11月26日(火)~11月29日(金)の間、特別整理期間のため休館となります。

○11月25日(月) 休館日

○11月26日(火)~11月29日(金) 特別整理期間

ご理解とご協力をお願いいたします。

◎問合せ 町立図書館 ☎(82)8543

夜間・休日の診療機関

◆壬生町在宅当番医 9:00~17:00

| 日付 | 病院名 | 自治会名 | 電話番号 |
|--------|-------------|------|----------|
| 11月3日 | 壬生東診療所 | 藤井 | ☎82-5800 |
| 11月4日 | 荒川内科クリニック | 安塚南 | ☎86-0501 |
| 11月10日 | 高橋とおるクリニック | 至宝北 | ☎25-5881 |
| 11月17日 | にしやま内科クリニック | 上長田 | ☎86-6000 |
| 11月23日 | はしもとクリニック | 駅東町 | ☎21-7300 |
| 11月24日 | 小林内科クリニック | 上長田 | ☎86-8039 |
| 12月1日 | あかりこどもクリニック | 万町 | ☎81-0001 |
| 12月8日 | 松本内科医院 | 栄町 | ☎82-2002 |

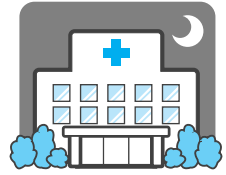

◆栃木地区急患センター 栃木市境町27-15 ☎22-8699

| 診療日時 | 平日（月～土曜日） | 19:00~22:00 内科（小児を含む）のみ |
|------|-------------|---|
| | 休日（日曜日） | 内科 9:00~21:00 外科 9:00~17:00 小児科 18:00~21:00 |
| | 休日（祝日・年末年始） | 内科（小児を含む）、外科 9:00~21:00 |

※受診する際は、事前に電話確認をしてお出かけください。

◆とちぎ救急医療電話相談

急な病気やけがについて、経験豊富な看護師が相談に応じます。

| | | | |
|-------|---------------------------|------|---------------------------|
| 【子ども】 | 月曜日～土曜日 18:00～翌朝8:00 | 【大人】 | 月曜日～金曜日 18:00～22:00 |
| | 日曜日・祝日 24時間 | | 土曜日・日曜日・祝日 16:00～22:00 |
| | ☎028-600-0099 プッシュ回線#8000 | | ☎028-623-3344 プッシュ回線#7111 |

「自殺予防いのちの電話」

日時 毎月10日 午前8時 ~ 翌日11日 午前8時の24時間

相談内容 自殺予防相談（死にたい、死のうとと思っている。生きている意味がないなど。）

相談番号 0120-783-556 *通話料金無料

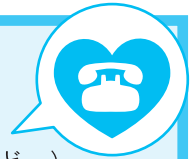

壬生町防災行政無線システムについて

放送内容の確認(電話応答装置)

「放送されていることに途中で気付いた」「風が強くて放送内容がよく聞こえなかった」という場合は、次の番号に電話すると放送内容を聞くことができます。 電話番号 0282-82-9000

拡声子局(町内30か所)の機能

- 拡声放送……各子局から、マイクを使って、スピーカーによる拡声放送ができます。
- 連絡通話……各子局から防災センター、壬生町役場へ装置を使用し無線による連絡通話ができます。

その他にも、こんな機能があります。

- 防災メール
登録制のメールです。下記『防災メールの配信』を参照してください。
- エリアメール
壬生町内で緊急連絡を要する災害が起こった際に、町内の携帯電話にメールを一斉に送信します。

河川監視カメラの設置

3か所にカメラ子局を設置しています。このカメラの画像は、壬生町の公式ウェブサイトにある防災WEB上で見ることができ、河川の状況を把握することが出来ます。

- ・ URL <http://www.bousai-mibu.jp/bousai/ksndata/>
- 黒川（羽生田学童橋付近）
- 恵川（黒川合流部付近）
- 黒川（地藏橋付近）



防災メールの配信

役場にて放送した拡声子局からの案内と同じ内容を、携帯電話やパソコンなどにメールで配信します。

事前登録が必要です。次により登録ください。登録方法は、携帯電話・パソコンなどから下記QRコードやURLへアクセスしてください。

・ URL <http://www.bousai-mibu.jp/mail/pub/>

・QRコード



防災サイト等



- ・気象庁(災害情報や気象警報、雨雲レーダーなど) <http://www.jma.go.jp/jma/menu/menulash.html>
- ・栃木県防災HP(防災情報) <http://www.pref.tochigi.lg.jp/kurashi/bousai/realtime/index.html>
- ・壬生町公式ウェブサイト(支援情報など) <http://www.town.mibu.tochigi.jp/>
- ・壬生町防災WEB(緊急情報や河川水位情報) <http://www.bousai-mibu.jp/>
- ・災害時の電話利用方法 <http://www.tca.or.jp/information/disaster.html>
- ・東京電力(停電情報や無料のスマートフォンアプリによる停電・雨雲レーダーの紹介) <http://teideninfo.tepco.co.jp/>



壬生町防災行政無線に関するお問合せは

総務課 消防防災係 ☎(81)1808

11月16日～ 12月15日

| | | |
|--------|------------------------------------|---|
| 行 事 | 第8回壬生町ゆうがおマラソン大会 (12月1日) |   |
| | 第48回おもちゃ団地チャリティーバザール (12月7日、8日) | |

11月

| | | こども | おとな |
|----|---|---|--|
| 16 | 土 | 親子ピクス (10:00～ 子育て支援センターつばめ) | |
| 17 | 日 | | |
| 18 | 月 | | 窓口業務時間延長日 (17:15～19:00 本庁 住民課・税務課・こども未来課・健康福祉課) |
| 19 | 火 | 食育講座「バター作り」 (10:00～ 子育て支援センターつばめ) 乳幼児健診 (1歳6か月) (13:00～ 町保健福祉センター) | シルバー人材センター刃物研ぎ (9:00～ 南犬飼出張所 自転車置場) |
| 20 | 水 | なかよし相談 (9:30～ 町保健福祉センター) おっばい相談 (10:00～ 町保健福祉センター) | |
| 21 | 木 | はみがき講習会 (10:00～ 子育て支援センターひよこ) | 人権・行政相談 (13:30～ 稲葉地区公民館) 集団健診 (8:30～ 壬生町保健福祉センター) |
| 22 | 金 | マミータイム (10:00～ 児童館) | |
| 23 | 土 | | |
| 24 | 日 | | |
| 25 | 月 | | 窓口業務時間延長日 (17:15～19:00 本庁 住民課・税務課・こども未来課・健康福祉課) |
| 26 | 火 | ベビーマッサージ (10:30～ 子育て支援センターひよこ) 乳幼児健診 (3歳児) (13:00～ 町保健福祉センター) | |
| 27 | 水 | | |
| 28 | 木 | ベビーチャピー (9:30～ 子育て支援センターひよこ) | |
| 29 | 金 | チャピー (オカリナ演奏会) (9:30～ 子育て支援センターひよこ) | |
| 30 | 土 | | |

12月

| | | | |
|----|---|--|---|
| 1 | 日 | | 第8回壬生町ゆうがおマラソン大会 (9:00～) |
| 2 | 月 | | シルバー人材センター新規会員の入会説明会 (13:30～壬生町シルバーワークプラザ研修室) 集団健診 (8:30～南犬飼地区公民館分館) 10.11月分上下水道料金口座振替日・11月の納税等 納期限 窓口業務時間延長日 (17:15～19:00 本庁 住民課・税務課・こども未来課・健康福祉課) |
| 3 | 火 | 乳幼児健診 (4か月児) (13:15～ 町保健福祉センター) | |
| 4 | 水 | | |
| 5 | 木 | なかよしルーム・ひよこ合同クリスマス観劇会 (10:00～ 町保健福祉センター) ファミサポ交流会「クリスマス観劇会 (10:30～ 子育て支援センターつばめ, ひよこ) | |
| 6 | 金 | | |
| 7 | 土 | 第48回おもちゃ団地チャリティーバザール (～8日 壬生町総合公園C 駐車場・おもちゃ博物館東側広場) 両親学級 (9:00～ 町保健福祉センター) | |
| 8 | 日 | | |
| 9 | 月 | | 窓口業務時間延長日 (17:15～19:00 本庁 住民課・税務課・こども未来課・健康福祉課) |
| 10 | 火 | 未就園児親子対象教室 (なかよしルーム・きらきらコース) (10:00～児童館) 乳幼児健診 (10か月) (13:15～ 町保健福祉センター) | シルバー人材センター刃物研ぎ (9:00～ 役場本庁舎 車庫北西側) 10.11月分上下水道料金納期限 (納付書) |
| 11 | 水 | 地域支援活動 (10:00～ おもちゃのまちゆうゆ館) はじめての児童館 (10:30～ 児童館) おっばい相談 (10:00～ 町保健福祉センター) | |
| 12 | 木 | 未就園児親子対象教室 (なかよしルーム・にこにこコース) (10:00～ 児童館) 幼児の行事食実習 (10:00～ 子育て支援センターひよこ) | |
| 13 | 金 | ハイハイレース (10:30～ 子育て支援センターひよこ) | |
| 14 | 土 | シングルマザーアットホーム活動 (9:30～ 子育て支援センターひよこ) | |
| 15 | 日 | | |



毎月第3日曜日は
ふれあい育む
家庭の日

毎月第3日曜日は家庭の日です。
この機会に家族の絆を深めてみませんか?
※一部施設で優待制度があります。(詳細は県HP参照)
◎問合せ 教育委員会事務局生涯学習課(☎81-1873)

11月の 納税等

- 国民健康保険税……………(5期)
 - 介護保険料……………(5期)
 - 後期高齢者医療保険料 ……5期)
- 納期限 12月2日(月)

壬生町消防団ポンプ操法大会が行われました

9月8日(日)、壬生町総合公園において壬生町消防交通フエアが行われ、当日は台風の影響が心配



この一瞬のために、全力を出す選手たち(団員)



サラリーマン団員なれど、本気な勇姿



小菅町長より、おもちゃ博物館入場券が進呈されました

される中、好天に恵まれた多くの町民が会場を訪れていました。また陸上競技場では壬生町消防団ポンプ操法大会が団員の熱気あふれる中行われ、今年の操法大会では来年7月に行われる、栃木県操法大会に下都賀地区を代表して出場するチームの選考を兼ねる大会となり、大いに盛り上がりました。

また、今回の操法大会ではおもちゃ博物館のご協力により、おもちゃ博物館の入場券が当たるポンプ操法大会順位予想クイズが行われ、多くの町民が投票して行いました。大会終了後に抽選会を行い、小菅町長より当選者代表2名の方におもちゃ博物館入場券の進呈が行われました。

寄附

社会福祉に役立ててほしいと寄附がありました。
安田 豊治 様100,000円



みんなの広場



はる 遙くん (H23.7.23生) (上表町)
くぼた ひまり 窪田愛葵ちゃん (H27.11.7生)



いしがわまなみ 石川愛美ちゃん (H25.11.25生) (若草)

わが家の
アイドル



いしじま いち 石嶋一智くん (H29.11.14生) (西高野)



やなしまりょうた 梁島涼太くん (H28.11.22生) (六美町南部)

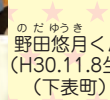

のだ ゆうき 野田悠月くん (H30.11.8生) (下表町)



りお 莉央ちゃん (H26.5.22生)
まお 茉央ちゃん (H28.2.4生)
たむられお 田村蓮央くん (H30.11.19生) (大師町)



ごう 剛くん (H28.10.15生)
にしらゆき 西村侑結ちゃん (H30.11.11生)
みゆ 美柚ちゃん (H26.12.22生) (おもちゃのまち)



ゆな 結菜ちゃん (H25.4.11生) (安塚中央)
てらうちりな 寺内莉菜ちゃん (H28.11.15生)



さとうかなえ 佐藤佳苗ちゃん (H28.11.14生)
ゆうせい 悠晴くん (H26.5.11生) (上表町)



はやと 駿仁くん (H25.1.9生)
えびさわひろと 海老沢優仁くん (H28.11.22生)
ひより 陽和ちゃん (H26.12.3生) (上新町)



あらかわき 荒川嬉優ちゃん (H25.11.12生)
しゆう 慈優ちゃん (H24.3.2生)
ゆめ 優姫ちゃん (H21.8.22生) (台宿)

次回は1月生まれのアイドルを募集します。
【締切】11月22日(金)
【必要事項】氏名(ふりがな) (複数のアイドルが写っている場合はそれぞれ分かるように明記してください)、保護者名、生年月日、住所、電話番号
【申込方法】町公式ウェブサイトの、わが家のアイドル送信フォーム <http://www.town.mibu.tochigi.jp/idol/> から申込みができます。役場総合政策課、稲葉・南犬飼出張所、子育て支援センターでも受付しています。
【申込先】壬生町総務部総合政策課情報広報係 千321-0292 壬生町通町12-22 Eメールアドレス sougo@town.mibu.tochigi.jp
【備考】写真は掲載後、原則お返しできませんのでご了承ください。また、町子育てサイトのトップページにもお写真を掲載いたします。

一お詫びと訂正 ■ 広報みぶ10月号31ページ「高齢者のインフルエンザ予防接種実施について」の記事にて、実施期間「令和元年2月29日まで」と記載がありました。正しくは「令和2年2月29日まで」でした。お詫びして訂正いたします。

【まちのうごき】 ●総人口 39,356人(+59) 男 19,540人(+12) 女 19,816人(+47) ●総世帯 16,025(+42) ()内は前月比 令和元年度9月末現在