

広報

みぶ

[KOHO-MIBU]

2020
MAY
5月号
No.732





STAY HOME!

“緊急” 壬生町からのお知らせ

～感染から自分と家族を守るために～

4月16日 全国に「緊急事態宣言」発令

◆不要不急の外出自粛の要請

不要不急の外出は控えて頂きますようお願いいたします。

- ・特に、不要不急の旅行など県をまたいだ移動は控えてください。
- ・生活用品の買い物はこの限りではありませんが、生活用品の過剰な購入事例が発生しているため、インターネットやSNS等の不確かな情報に惑わされずに、必要な量の購入にとどめるなど、冷静に対応してください。

繁華街の接客を伴う飲食店への出入り自粛を強くお願いします



◆三密（密閉、密集、密接）を避ける行動の要請

ご自分やご家族を守るため、お急ぎではない外出を控え、お出掛けになる場合でも、**3つの密を避ける**など、今一度ご注意をいただきますようお願いいたします。

- ・買い物先等では長時間の滞在は、3つの密が重なる状況を招く恐れがありますので控えましょう。

◆手洗い・マスク着用等の徹底

引き続き、**手洗い・マスク着用等による咳エチケットの励行**もお願いします。

- ・手洗いをこまめに行い、手で顔を触らないようにしましょう。



外出自粛中の生活における注意点

外出自粛により、運動不足やストレスなど健康への影響も懸念されます。そこで、3つの密を避けながらも、体力維持・ストレス発散により体力・免疫力低下を防ぎましょう。

- ★人混みを避けて散歩をする。
- ★自宅でできる運動やストレッチの実施。
- ★自宅でできる趣味や楽しみを見つける（例：手芸や家庭菜園等）。

規則正しい生活を心がけ、バランスの良い食事や質の良い睡眠にも気を付けましょう！

相談は… 栃木県新型コロナウイルスコールセンター
0570-052-092（24時間対応）

- ・新型コロナウイルス感染症に関する相談
- ・感染の予防に関すること
- ・発熱などの症状が出たときの対応などについて等

◎問合せ：壬生町新型コロナウイルス感染症対策本部（町健康福祉課）
☎(81)1885

目次

- 2 壬生町から“緊急”のお知らせ
～感染から自分と家族を守るために～
- 4 新庁舎建設だより
- 6 まちトビ
- 9 歴史民俗資料館だより
- 13 令和2年度自主講座会員募集
- 21 避難計画シートを作成しましょう！
- 30 「第2期壬生町人口ビジョン及び
壬生町創生総合戦略」を策定しました
- 32 相談、講座・催し
- 33 おしらせ
- 37 介護、スポーツ
- 38 こども
- 43 5月16日～6月15日カレンダー

表紙写真：町の風物詩となっている壬生町総合公園の鯉のぼり。地域おこし協力隊のコーディネートによる、道の駅みぶの“魅力見える化”企画の一つ「フォト・モデルコンテスト」での1枚。文化協会写真部の撮影協力により定期開催している。

壬生町オリジナルフラッグが完成し、設置されました

宇都宮メディア・アーツ専門学校と連携し制作を進めていました「壬生町オリジナルフラッグ」が完成し、3月16日(月)に感謝状贈呈式を開催しました。デザインが採用となった生徒からは、「蘭学通りが思っていたよりも長く大きな通りだったので、力強さを表したくデザインした」や「おもちゃのまち駅出口のすぐ近くにあるSLが印象的で、夢や希望に溢れるイメージをデザインした」など、デザインの特徴や工夫したことなどを話してもらいました。応募作品は、34点あり、全ての作品で、レベルが高く、一つ一つに壬生町のことを勉強し、その特色をデザインに込めてくれました。



その中でも、壬生とおもちゃのまちを一番感じられる廣澤樹生さんと小泉萌々香さんの2作品が採用となり、佐藤みおさんと五月女慎さん、坪山英里香さん、船山香澄さんの4作品が優秀賞となりました。

壬生地区フラッグは蘭学通りに、おもちゃのまち地区フラッグはおもちゃのまち駅東西ロータリーとおもちゃのまち東西口通りに設置しました。通りが華やかに装飾され壬生町の魅力を発信していきますので、ぜひご覧ください。

◎問合せ

商工観光課観光交流係
☎(81)1844



廣澤樹生さん 小泉萌々香さん

壬生町観光PR動画「壬雷ちゃんのぶらり壬生紀行」が完成しました

壬生町おもちゃ博物館のマスコットキャラクター「壬雷ちゃん」が町内を旅して、壬生町観光協会キャラクターの「壬城苺花ちゃん」とお供キャラクターの「ベリビー」が解説する観光PR動画「壬雷ちゃんのぶらり壬生紀行」が完成し、YouTubeにてご覧いただけます。東雲公園の桜や車塚古墳、壬生お殿様料理など、町内11カ所の施設が登場し、壬生町を旅した気分になれる約13分の旅番組動画です。

日本語バージョンと英語バージョンとあり、キャラクターの声優を壬生高等学校の生徒3名が担当しました。3月1日(日)には、完成を記念し、生徒3名へ感謝状が贈呈されました。

[壬雷ちゃんのぶらり壬生紀行](#) 検索



右から みらいちゃん役 壬城苺花役 ベリビー役
いづみや 泉谷 堀内 荒川
ともか 朋花の 彩き 光希



新庁舎建設だより (第7号) 令和2年5月

新 庁舎建設事業を円滑に進めていくためには、町民の皆様や町議会のご理解・ご協力をいただくことが大切でありますことから、「新庁舎建設だより」を発行し、進捗状況等をお知らせしております。

現在、新庁舎本体の工事着手に向け、敷地内において「雨水処理施設」の整備工事を実施しますとともに、建物の「実施設計」の完了を受け、次のステップとなります工事施工者の選定手続(募集)を開始いたしました。

選定にあたっては、壬生町新庁舎の施工者に相応しい「高い技術力」と「信頼性」を兼ね備えた事業者を選定するために、価格に加えて、品質の向上やコスト削減等につながる技術提案の優劣を点数化し、総合的に評価する「総合評価落札方式」を採用いたします。

総合評価落札方式フロー

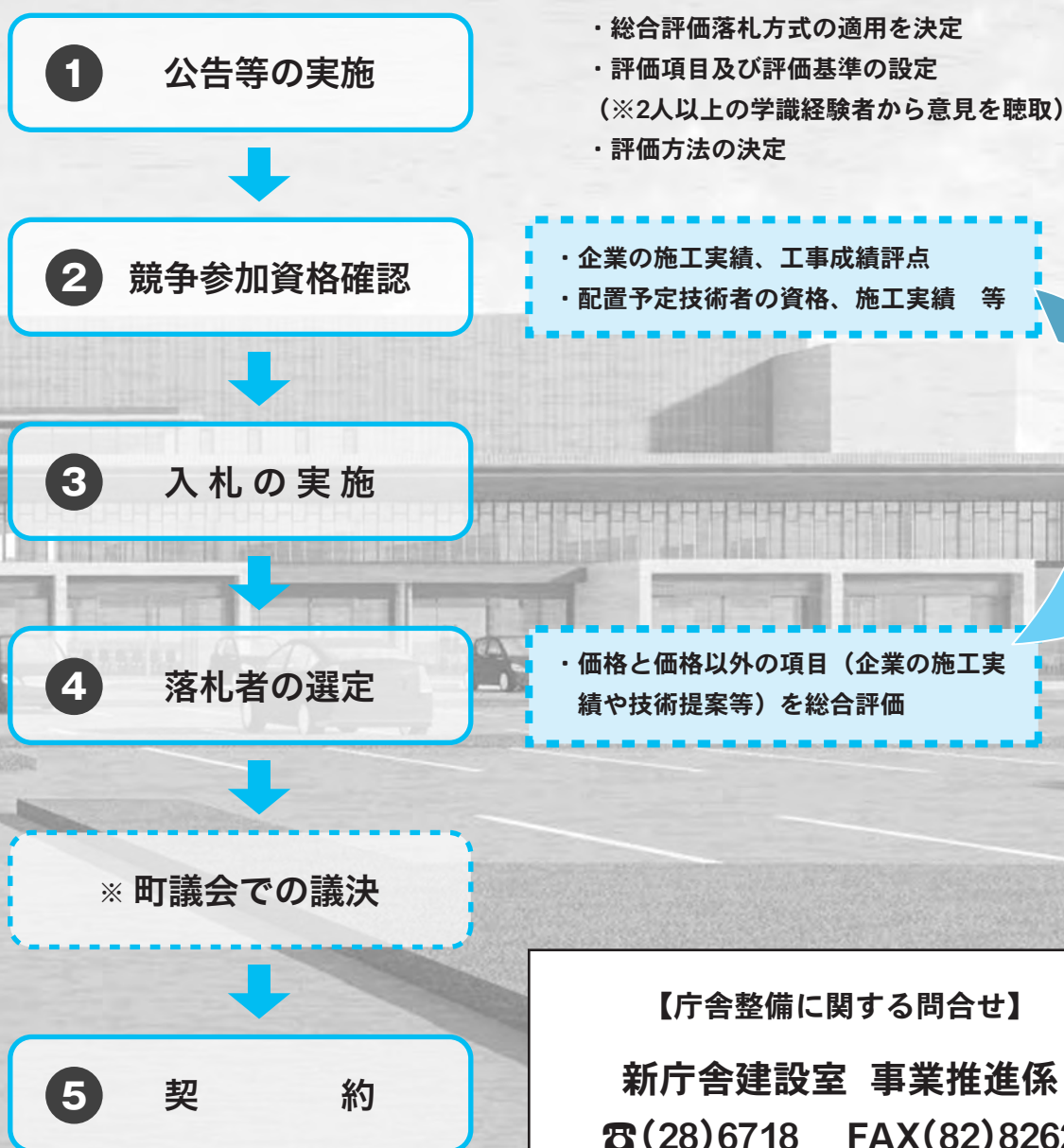

新庁舎の施設概要

- ①新庁舎 地上3階 RC(鉄筋コンクリート)造 ※一部PCaPC造
建築面積：3,963.04㎡ 延べ床面積：6,611.30㎡
1F 窓口・執務空間 2F 執務空間 3F 議会関連諸室等
- ②附属棟 地上2階 RC(鉄筋コンクリート)造
建築面積：677.20㎡ 延べ床面積：949.76㎡
1F 倉庫・車庫 2F 防災センター(消防団本部詰所)等

「官庁施設の総合耐震・対津波計画基準」(国土交通省)の耐震安全性の目標

耐震安全性分類 I種・A類・甲類

大地震後、構造体の補修をすることなく建築物を使用できることを目標とし、人命の安全確保に加えて十分な機能確保が図られる。

新庁舎建設の工事概要

- 【工事名】 新庁舎建設工事
【工事内容】 建築一式工事(建築・電気設備・機械設備)
【工事費】 約35億5,600万円(設計額)
【工事期間】 540日(18か月) ※見込
【建物完成】 令和3年度中(目標)

※上記の工事費並びに完成時期等については、現時点での見込であり、実際とは異なる場合がありますので、ご了承願います。

【新庁舎整備事業費の内訳】

- 【実施期間】 令和元年度～令和3年度
【総事業費】 約38億2,800万円
【事業内容】 新庁舎建設工事(新庁舎・附属棟)
関連工事(外構・雨水処理施設等)
工事監理業務等
【財源内訳】 基金 約6億9,400万円 庁舎建設基金
地方債 約31億3,400万円
市町村役場機能緊急保全事業債
緊急防災・減災事業債

※地方債については、償還金に対する国からの交付税措置があります。



北関東ジオラマがおもちゃ博物館へ

2 月26日(水)に壬生町おもちゃ博物館にてプラレールジオラマの「ミチのキタカン」お披露目式を行いました。昨年10月に大阪で開かれた「ツーリングEXPOジャパン」に出展されたもので、北関東3県の魅力をPRするために作成されたものです。

その後も、多くの人たちに見てもらおうと、JR東日本大宮支社様と東武鉄道(株)様から町に寄贈いただきました。

お披露目式では、町長から両社へ感謝状が贈られ、国谷幼稚園の園児たちが幕引きし、「ミチのキタカン」が姿を現しました。「ミチのキタカン」は、おもちゃ博物館の常設で展示されています。



壬生町国際観光アドバイザー任命

平 成29年度から令和元年度に展開された国内最大級の観光キャンペーン「本物の出会い栃木」ドステイネーションキャンペーンで培った観光のノウハウをDCLレガシーとして引き継ぎ、近年急速に拡大しているインバウンド観光に対応し、多言語化や受入れ態勢の整備、外国人等への観光情報の収集、発信などを目的とした壬生町国際観光推進協議会(観光関係者等23名が令和2年3月18日(水)に設立されました。協議会では、壬生町国際観光事業の円滑な推進を図る目的から、北関東へのインバウンド拡大などに尽力をしている(株)ジャパン・ワールド・リンクの宮地アンガス氏が、壬生町国際観光アドバイザーとして任命され、小菅一弥会長より任命書が手渡されました。任命期間は、令和4年3月31日までとなります。

壬生町国際観光推進協議会設立 壬生町国際観光アドバイザー任命



寄附 壬生ロータリー文庫



壬 生ロータリークラブ(安楽之孝会長)から、壬生中学校及び南大銅中学校にロータリー文庫図書蔵書購入代として、10万円の寄附がありました。ロータリー文庫への図書寄附のための寄附は、今回で5回目となり、偉人伝等の本を中心に購入しました。



まちトピ

教育文化功労者並びにスポーツ ・文化活動優秀児童・生徒表彰

2

月21日(金)、城址公園ホール(壬生中央公民館)において、壬生町教育文化功労者並びに児童・生徒表彰が行われ、町の教育文化発展のために、特に功労のあった方や、スポーツ・文化面で優秀な成績を修めた児童・生徒を表彰し、栄誉を称えました。式典では、田村幸一教育長から教育文化振興に功労のあった方に表彰状が贈られました。続いて、小菅一弥町長から、令和元年度にスポーツや文化面で活躍した小中学校の児童・生徒189名に表彰状が贈られました。



受賞者(敬称略)

- 各種教育関係委員として10年以上、教育振興発展のためにご尽力いただいている方
 - 壬生町立図書館協議会委員
 - 壬生町男女共同参画推進委員
 - 壬生町男女共同参画推進委員
 - 壬生町男女共同参画推進委員
 - 壬生町男女共同参画推進委員
 - 壬生町生涯学習館運営審議会委員
 - 本町に20年以上勤務され、学校教育にご尽力いただいている教育関係職員
 - 壬生小学校長
 - 壬生北小学校教頭
- 大橋 渉
安野 潤
高橋 悦子
緑川 和子
高田 美代子
鈴木 節子
木村 園恵
高橋 悦子

退任民生委員・児童委員への感謝状贈呈式を行いました

3 月9日(月)、役場において、令和元年11月30日をもって退任された民生委員・児童委員の方々への感謝状伝達・贈呈式を行いました。

民生委員・児童委員は、人々が安心して暮らせるように、同じ地域の住民として福祉に関する相談に乗り、関係機関の紹介や地域住民の状況把握などをする公的なボランティアです。今回退任された方は23人で、小菅町長から厚生労働大臣、県知事からの感謝状伝達に加え、町からの記念品の贈呈を行いました。長い間、地域の社会福祉に貢献していただき、ありがとうございました。



退任された民生委員・児童委員の皆さん

以下の皆様から、図書の寄贈を
いただきました。
誠にありがとうございました。

(敬称略)

H31.3.1～R 2.2.29まで

お名前	ご住所	冊数
見目 勇	壬生町	21
尾崎 克美	壬生町	61
吉井 隆子	壬生町	1
野口 朱美	壬生町	12
野口 正夫	壬生町	7
畑中 康司	壬生町	69
瓦井 真知子	壬生町	223
村上 弘子	壬生町	9
湯沢 光夫	壬生町	47
その他15名		431

南犬飼地区公民館まちかど文庫は、平成26年4月5日オープンから7年目を迎えました。まちかど文庫は皆様からの寄贈本で賄われており、昨年度は合計881冊を寄贈していただきました。

これらのご好意により蔵書数が増加するなか、毎年度の入館者数・貸出者数・貸出冊数とも徐々に伸びています。どうか今後ともご協力をよろしくお願いたします。



まちかど文庫 蔵書寄贈について



左から
なかしまともや 中島知哉、うすいおひろ 臼井馨、なかしまひかる 中島光琉、わたなべこうだい 渡邊光大、そうとめなおや 早乙女尚弥、そうとめけいた 早乙女慶多、そうとめいくや 早乙女侑弥

空手大会にて大活躍

国際空手道連盟極真会館主催、「2020 群馬県空手道大会団体戦(風神杯)」が2月23日(日)、群馬県総合スポーツセンター・ぐんま武道館にて開催されました。栃木、群馬、埼玉、茨城、新潟、山梨から約300名の選手が出場し、互いの支部と道場のプライドをかけて熱戦を繰り広げられました。

壬生町から出場した選手7名も、日頃の厳しい稽古の成果を存分に発揮し、素晴らしい成績を収めました。

支部対抗 団体戦

※令和2年3月現在の学年です。

小学3・4年の部

優勝 栃木南 A 早乙女 尚弥 (壬生小3年)
臼井 馨 (安塚小4年)
第3位 栃木南 C 中島 光琉 (安塚小3年)
渡邊 光大 (壬生小3年)

小学5・6年の部

優勝 栃木南 A 早乙女 慶多 (壬生東小5年)
中島 知哉 (安塚小5年)
第3位 早乙女 侑弥 (壬生小6年)
中島 知哉 (安塚小5年)

個人賞【全勝賞】



みぶブランド推奨品認定証授与式

3月19日(木)、役場正庁にて「みぶブランド」認定証授与式が行われ、小菅町長から(有)福田観光社へ認定証が手渡されました。今回の推奨品の認定を受け、みぶブランドの認定数は、21社36品となりました。



○推奨品：壬生論語珈琲

○認定期間：令和2年4月1日～令和5年3月31日

○事業者：(有)福田観光社

〒321-0227 壬生町通町9-28

◎問合せ：みぶブランド推進協議会 (町商工観光課) ☎(81)1844

歴史民俗資料館 だより

「令和」の新たな時代に「壬力(魅力)」ある
町の歴史や文化財をご紹介します。
みぶの歴史・文化財シリーズ
壬生藩と鳥居家のお話①

壬生藩鳥居家の藩祖「鳥居元忠」は忠義の男！

皆さんは、好きな戦国時代の武將はいますか。先日、あのTV番組で外国人に「好きな戦国時代の武將は誰ですか？」とインタビューをして「忠義の武將・鳥居元忠」という返答に対し、質問をした日本人が「と・り・い・も・と・た・

だ？」と頭の中に？マークが駆け巡ったという場面がありました。

ら明治維新を迎えるまでの壬生藩主を歴任した鳥居家の藩祖になります。

残念ながら日本人には知名度が高くない武將ですが、実は壬生藩を語る上で鳥居元忠は必要不可欠な人物です。元忠は、正徳2年(1712)か

元忠は、江戸幕府を開いた徳川家康の幼少からの側近で、また年齢が近いため親しい間柄でした。こうしたなか、家康は関ヶ原の戦いの前哨戦「伏

見城の戦い」で敵將の石田三成を迎え討つため、元忠に伏見城の守將を任せます。しかし、三成が率いる西軍四万人に対して元忠に任された軍はわずか千八百人。歴然たる差がありました。伏見城はすぐに落城すると見られましたが、元忠は13日間もの攻防を展開しました。結果、家康が会津征伐から戻るための時間稼ぎになり、天下統一への大きな布石となりました。

傷を負った元忠は自刃してしまいますが、その際、西軍の雑賀孫市重次(鈴木孫三郎)が立ち会い「後世までの名誉とす



鳥居元忠肖像(常楽寺所蔵)

る」として元忠の首を収めています。最後まで忠義を尽くした元忠は、家康の天下取りの人柱として62歳の人生に幕を閉じました。

その後、家康は元忠の忠義を後世に伝えるため、血に染まった伏見城の畳を江戸城の伏見櫓に掲げ、諸士の手本にしました。

幕府が滅亡し明治維新を迎えるなか、血染めの畳は鳥居家ゆかりの地である壬生に移され、現在の精忠神社の境内に畳塚が築かれ「精忠霊神」元忠とともに祀られています。

◎問合せ 歴史民俗資料館

☎(82)8544

イケメンの守 #2



©ウマツ カヲ

壬生町における高齢者に対する福祉サービスについてのご案内



高齢者の方に住みなれた地域で安心して生活していただくために、町では、高齢者またはその家族等に対して以下のサービスをおこなっています。各サービスとも事前の申請が必要になりますので、詳細につきましては、問い合わせ先までご連絡ください。

助成・給付のサービス

- 家庭介護者助成事業…………… 要介護3～5の認定を受けた方と同居し在宅で介護をしている方に対して月額3,000円の助成金を交付します。
交付月は、4月、7月、10月、1月です。毎月ではありません。
(申請された月から対象になります。)
- 紙おむつ給付事業…………… 要介護3～5の認定を受けた方で、在宅で紙おむつを使う高齢者の方に対して、月額3,000円の紙おむつ給付券を支給します。
交付月は、偶数月です。(申請された月から対象になります。)

ひとり暮らしの高齢者および高齢者のみで暮らしている方を対象としたサービス

- 生活支援ホームヘルプ事業…… 介護保険には該当しないが、援助が必要な方に対してホームヘルパーを派遣し生活の支援をします。
- 軽度生活援助事業…………… 家の中や周りの片付け・草むしりなど軽度な日常生活の援助をおこないます。
- 寝具洗濯乾燥消毒事業…………… 寝具の衛生管理が困難な高齢者に寝具の洗濯・乾燥・消毒を年に2回提供します。実施月は7月・11月です。
- 外出支援サービス事業…………… 町外の医療機関などへの通院等のタクシー利用券を発行します。
費用の一部を町が負担します。
- 安否・緊急通報システム貸与事業…ひとり暮らし高齢者等に安否確認・緊急通報システム等の貸与をおこないます。

その他のサービス

- 家族介護教室…………… 在宅で高齢者を介護している家族を対象に介護方法や健康づくり等の知識や技術を習得するための教室を開催します。
- 日帰り介護(デイサービス)事業… 介護保険には該当しないが、入浴等に不安のある方にデイサービスを利用していただけます。
- 介護サポート24サービス事業… 要介護認定されていない65歳以上の高齢者を介護する介護者の、急な出張や冠婚葬祭の時に高齢者の方に対して安価な宿泊サービスを提供します。



◎問合せ
健康福祉課高齢福祉係
☎81-1830

国民年金制度について

日本国内に住む20歳以上60歳未満の方は、すべて国民年金に加入します。加入者は職業などによって3つの種別に分けられ、加入手続や納付の仕方が異なります。令和2年度の国民年金保険料は、月額16,540円です。未納のままにすると将来の老齢年金や、もしもの時の障害・遺族年金の受給ができなくなることがあります。必ず保険料を納めるか、納付が困難な場合は免除・猶予等の申請をしてください。（審査には所得基準等があります。）

種別	加入者	届出先	納付
第1号被保険者	第2号・3号被保険者以外 (自営業者・学生・フリーター等)	役場へ本人が届出	本人が納付
第2号被保険者	会社員・公務員	勤務先へ届出	勤務先で納付
第3号被保険者	会社員・公務員の被扶養配偶者	配偶者の勤務先へ届出	配偶者制度負担



国民年金には3つの基礎年金(老齢・障害・遺族)と、2つの独自給付(寡婦・死亡一時金)があります。支給を受けるためには、一定の納付要件が必要です。

老齢基礎年金

国民年金保険料を20歳～60歳までの40年間納付し、65歳から受給する年金です。受給資格には、最低10年分(※)の納付か免除期間等が必要です。

(※29年8月から10年に短縮されました)

■受給額(40年間納付した場合)…781,700円(令和2年度4月時点)

障害基礎年金

国民年金加入中(又は、老齢基礎年金を受給していない60歳以上65歳未満で国内在住)や20歳前の病気やケガで一定の障がいの状態になってしまった場合、生活を保障するために障害基礎年金が支給されます。また、受給権者によって生計を維持している子がいる場合には、子の数に応じて加算があります。

■受給額…1級 977,125円(令和2年度4月時点)

2級 781,700円(令和2年度4月時点)

遺族基礎年金

国民年金に加入中の方や老齢基礎年金の受給資格を満たした方が亡くなった場合、その方によって生計を維持している子のいる配偶者、または子が受ける年金です。子がいることが必要で、子の数に応じた額の遺族基礎年金が受給できます。

■受給額…妻と子(1人)の場合……………1,006,600円(令和2年度4月時点)

子(1人)のみの場合……………781,700円(令和2年度4月時点)

◎子とは、18歳到達年度の末日までの子、または20歳未満で障がいの状態が1級・2級の子

寡婦年金

第1号被保険者として、保険料を納めた期間と免除期間の合計が10年以上ある夫が死亡した場合、夫によって生計を維持し、婚姻関係(事実婚を含む)が10年以上継続していた妻に60歳から65歳までの間支給されます。

※死亡した夫が老齢または障害基礎年金の支給を受けていた場合は支給されません。

■受給額…夫が受け取れるはずであった老齢基礎年金の3/4

死亡一時金

第1号被保険者として保険料を納めた期間が3年以上あり、老齢・障害基礎年金を受給せずに死亡した場合、遺族基礎年金を受けられない遺族に支給されます。

※寡婦年金を受給できる場合は、どちらか一方の選択となります。

受給額	保険料納付済期間	金額	保険料納付済期間	金額
	3年以上15年未満	120,000円	25年以上30年未満	220,000円
	15年以上20年未満	145,000円	30年以上35年未満	270,000円
	20年以上25年未満	170,000円	35年以上	320,000円

※1/4・半額・3/4免除期間の納付月数は、納付済期間に相当する月数です。

※付加保険料納付済期間が3年以上ある場合は、8,500円が加算されます。

国民健康保険の軽減には所得の申告が必要です

国民健康保険税は世帯主と加入者全員の所得の合計に応じて、均等割と平等割に7・5・2割の軽減措置があります。

軽減措置の対象となるかどうかの判定のためには、所得が無い場合でも課税される年度の前年1年間の所得の有無について申告していただく必要があります。下記の条件に当てはまる方は、令和2年度国民健康保険税の軽減判定に必要となるため、5月下旬に令和2年度分町民税申告書をお送りいたしますので、平成31年1月～令和元年12月の所得の有無について、壬生町役場税務課で申告をお願いします。なお、申告の内容によっては、壬生町では受けられず、栃木税務署での申告をお願いする場合があります。



申告が必要な方

- ・国保加入者がいる世帯主の方
- ・令和元年12月31日時点で19歳以上かつ国民健康保険に加入している世帯員の方
- ・収入が遺族年金・障害年金等、課税されない年金のみの方（課税対象とならないため、年金事務所からの報告がありません）

なお、令和2年度より、軽減判定厳格化の為、これまでは申告をしなくても軽減されていた方についても、今年度からは申告していただかないと軽減されない場合があります。お手数をおかけいたしますが、ご理解の程をお願いいたします。ただし、右記の条件に該当する方については、申告していただく必要はありません。

申告が不要な方

- ・令和元年12月31日時点で19歳未満の方
- ・収入が給料又は課税対象となる年金のみの方（お勤め先の企業や年金事務所から所得情報の報告があるため、ご本人による申告は不要です）
- ・壬生町在住の方の税法上の控除対象配偶者・扶養親族となっている方
- ・国民健康保険に加入していない世帯員の方（後日、国民健康保険に加入された際には申告が必要となる場合があります）
- ・すでに確定申告を済ませている方

◎問合せ 税務課諸税係 ☎(81)1819・1879

あなたのまちの民生委員・児童委員さん



民生委員・児童委員は、
地域の見守りや相談・支援などを行っています。

地域住民である皆さんと同じ立場で相談のり、必要であれば福祉制度や子育て支援サービスを受けられるように関係機関へつなぐ役割を果たします。



イラスト引用先：政府広報オンライン

～民生委員は、地域の身近な相談相手です～

「民生委員」は、町内や自治会などからの推薦または公募で応募した方が、民生委員法に基づいて厚生労働大臣から委嘱された非常勤の地方公務員です。

社会福祉の増進のために、地域住民の立場から生活や福祉全般に関する相談・援助活動を行っています。また、全ての民生委員は児童福祉法によって「児童委員」も兼ねており、妊娠中の心配ごとや子育ての不安に関する様々な相談や支援を行っています。

核家族化が進み、地域社会のつながりが薄くなっている今日、子育てや介護の悩みを抱える人や、障害のある方・高齢者などが孤立し、必要な支援を受けられないケースがあります。そこで、民生委員・児童委員が地域住民の身近な相談相手となり、支援を必要とする住民と行政や専門機関をつなぐパイプ役を務めます。

委嘱を受けた民生委員・児童委員の身分や条件

- ・身分：特別職の地方公務員（非常勤）
- ・報酬など：ボランティアとして活動するため給与はなし。

ただし、必要な交通費・通信費・研修参加費などの活動費（定額）は支給。

- ・任期：3年。再任も可能。

また、民生委員・児童委員の活動は個人の私生活に立ち入ることもあるため、活動上知り得た情報について守秘義務が課せられています。この守秘義務は、委員退任後も引き続き課されます。

令和2年度 自主講座会員募集

城址公園ホール（壬生中央公民館）

壬生町文化協会 短歌会

城址公園ホール

【活動日時】

第2水曜日
10:00~12:00

【費用】年1,500円**【指導】**田村 セツ**【申込先】**小谷野 代志子
☎(82)5429

自作の歌一首を発表し感想を述べ合い、先生の添削を受けます。

みぶ吹奏楽団

城址公園ホール

【活動日時】

毎週金曜日
17:00~21:00

【費用】月2,000円（一般）
月500円（学生）**【指導】**松山 美由紀**【申込先】**福田 勉
☎080(6582)8700
壬生町教育委員会事務局
☎0282(81)1806

壬生町に音楽をモットーに高校生から70代まで練習に励んでいます。

壬生少年少女合唱団

主に城址公園ホール

【活動日時】

毎週土曜日
14:30~16:30

【費用】月3,500円**【指導】**菊川 敦子
小倉 史江**【申込先】**少年少女合唱団事務局
局(城址公園ホール)
☎(82)0108

童謡唱歌からポップス、クラシックまで、楽しく歌っています。

壬生太極拳クラブ

城址公園ホール・南犬飼公民館

【活動日時】

水曜日
13:30~15:30

【費用】月2,000円**【指導】**阿部 紀久子**【申込先】**宮澤 順一
☎090(9360)7559

歩くのに10年と言われている太極拳の奥の深さ！是非貴方も体験して

オカリナ四季草風会

城址公園ホール

【活動日時】

第2・4水曜日
10:00~12:00

【費用】月2,000円**【指導】**村上 治夫
大根田 悦子**【申込先】**岡本 恵
☎(82)0983
関 利夫
☎(82)8851

草風会と四季の会は4月よりワンチームになりました。頑張ります。

籐工芸教室

城址公園ホール

【活動日時】

毎月第2・4水曜日
9:30~11:30

【費用】月3,000円**【指導】**他材料費
金子 文江**【申込先】**増田 順子
☎(82)8458

籐のかごやバッグなどを作る楽しい教室です。一緒に楽しみませんか。

壬生町文化協会 美術部

城址公園ホール

【活動日時】

毎月第2・4土曜日
9:00~12:00

【費用】月500円（但し4カ月分一括納入）**【指導】**鴨田 雅男**【申込先】**鈴木 操
☎(82)6744

主に水彩画を基礎から指導を受け楽しく学べる。気軽に体験や見学を。

笑いヨガ研究会

城址公園ホール

【活動日時】

第2・4木曜日
10:00~11:30

【費用】1回500円**【指導】**高岩 初枝**【申込先】**手塚 代志子
☎090(8803)9967

笑いとおめい想、ご自分の笑いでお心、体、脳を元気にしませんか。

書剣林

城址公園ホール

【活動日時】

土曜日
9:30~11:30

【費用】実費**【指導】**大橋 弘**【申込先】**細谷 和孝
☎(82)0256**☎090(5214)1130**

「賢き人の富めるは稀るり」続きを知りたい方はぜひ。徒然草講読。

竹優会（竹工画）

城址公園ホール

【活動日時】

第1・3水曜日
9:30～11:30

【費用】月1,000円

【指導・申込先】

北條 廣子
☎(82)4651

竹でパーツを作り焼いて、陰影をつけ立体的に貼り絵にした作品です。

どり～む・ヨガクラブ

城址公園ホール

【活動日時】

毎週金曜日（月4回）
10:00～11:30

【費用】月2,000円

【指導】

出雲 千枝子
【申込先】益子 裕子
☎(28)6134

初めての方、時間のある方大歓迎。柔らかな身体で夢づくりしましょう。

壬生写真クラブ

城址公園ホール

【活動日時】

第3木曜日
（8月は無し）

13:30～16:30

【費用】半年6,000円

【指導】

斉藤 信昭
【申込先】浄法寺 孝

☎(86)2744

撮った写真を会員と講師で話し合いながら技術の向上を目指しています。

壬生フォークダンス

城址公園ホール

【活動日時】

毎週金曜日
10:00～12:00

【費用】2,000円

【指導】

秋澤 則子

【申込先】

松本 洋子
☎(82)3989

明るく楽しく元気よく、やれることをモットーにしています。

あすなろ俳句会

城址公園ホール

【活動日時】

毎月第4土曜日
4月～9月 1:30～4:00
10月～3月 1:00～3:30

【費用】半期6,000円

【指導】

和田 浩一
（栃木県現代俳句協会会長）

【申込先】

戸田 富美子
☎0282(82)0790

楽しい俳句会を毎月開催。17音の短い詩に挑戦してみませんか。

なごみ茶道クラブ

城址公園ホール

【活動日時】

第2・4日曜日
9:00～11:00

【費用】茶菓子代等適宜

【指導】

柴 宗生

【申込先】

手塚 代志子
☎090(8803)9967

茶の湯で時の流れを体感しましょう。老若男女、歓迎します。

童謡を歌う集い

城址公園ホール

【活動日時】

毎月第2・4水曜日
10:00～12:00

【費用】月1,500円

入会金なし

【指導】

指揮：町田 恵子

ピアノ：矢野 由佳

【申込先】

萩谷 隆一
☎0282(82)6013

童謡唱歌の不思議な力蘇る若さ、こぼれる笑顔見学、入会大歓迎。



宝くじ公式サイトで宝くじを購入できるようになりました！

宝くじ公式サイトはコチラから



お得な特典、便利なサービスいろいろ！宝くじ公式サイト会員登録ステップ

STEP1

「宝くじ公式サイト」を検索し、メールアドレスの登録（仮登録）

「宝くじ公式サイト」を検索して、宝くじ公式サイトの新規会員登録ページでメールアドレスを登録（仮登録）します。

STEP2 会員情報の入力（会員登録）

- ① 入力いただいたメールアドレス宛に、メールが届きます。
- ② メールに記載されている会員登録用のURLをクリックします。
- ③ 画面に従って、氏名や生年月日等の情報を入力いただく新規会員登録が完了します。

宝くじ売り場でポイントをためる/つかうための手続きは以上で完了
宝くじ公式サイトでのネット購入をご利用の方は、引き続き次のSTEP3の手続きをお願いします。

STEP3 決済情報の入力

ネット購入をご利用される方は、宝くじを購入するための「クレジットカード情報」および当せん金のお受け取りに利用する「口座情報」をご登録ください。

以上で、カンタン・便利な宝くじの「ネット購入」がご利用いただけるようになります！

本件に関するお問い合わせ先

宝くじコールセンター TEL 0570-01-1192（ナビダイヤル 有料） TEL 011-330-0777（有料）
受付時間 10:30～18:30（土・日・祝日、年末年始を除く）※電話番号を十分確認の上、おかけ間違いのないようお願いいたします。

いきいき元気体操の会

城址公園ホール

【活動日時】

木曜日

10:00~11:30

【費用】月2,000円

【指導】池葉 英子

【申込先】網野 好子

☎0282(82)0159

楽しく踊って、若さと健康を手に入れませんか！お待ちしております。

コーラスレモン

城址公園ホール

【活動日時】

木曜日

13:30~15:30

【費用】3,000円

【指導】川上 真智子

(ピアノ) 岩下 淳子

【申込先】安田 住江

☎(82)3709

美と若さを保つため、楽しく歌いましょう。

かたくりの会

城址公園ホール

【活動日時】

毎月第1金曜日

13:30~15:30

【費用】半期6,000~7,000円

位(会員数によって

変更有)

【指導】高橋 進

【申込先】笠井 美恵子

☎(86)4707

家族や友人に思いを込め、楽しく和やかに絵手紙をかいています。

韓国語教室

城址公園ホール

【活動日時】

毎月第2・4木曜日

16:30~18:30

【費用】3ヶ月1万円

会場費含む

【指導】孫 秀貴

【申込先】門口 倫子

☎(86)0184

韓国語の読み書きが出来る方、私たちと一緒に勉強しませんか？

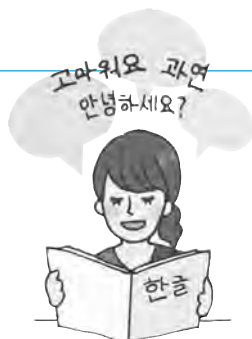

壬幸かな書道会

城址公園ホール

【活動日時】

毎月第2・4木曜日

9:30~11:30

【費用】月2,500円

【指導・申込先】

井上 幸枝

☎0285(44)9653

漢字も習いますので、どなたも楽しく書に親しむことができます。



コール“響”

城址公園ホール

【活動日時】

月1回/第三水曜日

19:00~21:00

【費用】3ヶ月5,000円

【指導】菊川 敦子

小倉 史江

【申込先】唐沢 和江

☎(82)2271

歌が大好き♡
健康にも繋がります。
癒しの時間を一緒に！



安全と安心を提供する まごころサービス

鈴木自動車販売グループ

ロータスクラブ壬生車検センター

新車・中古車販売 くるま市店

オートサービス安塚給油所

サイクル&モーターショップ

鈴木自動車販売株式会社

スズキ販売壬生

スタンドスズキ

鈴木輪業

壬生町安塚1170-6

TEL:(86)0798

FAX:(86)0903

壬生町安塚793-18

TEL:(86)3188

FAX:(86)3172

壬生町安塚874-3

TEL:(86)0368

FAX:(86)0368

壬生町安塚1935

TEL:(86)0012

FAX:(86)0903

フリーダイヤル (通話料 当社負担) 0120-12-0798

南犬飼地区公民館

おやじの台所

南犬飼地区公民館

【活動日時】

毎月第1土曜日(1月5月除く)

9:30~12:00

【費用】半期7,500円一括徴収

一皿に付き1,500円

【指導】石川 祐子

【申込先】たぬま たかし 藤沼 隆

☎090(8110)2131

この先料理の一つでも覚えておきたい方大歓迎。会員はオール男性。

大正琴 芦美会

南犬飼地区公民館

【活動日時】

第2・4木曜日(月2回)

9:00~12:00

【費用】月2,500円

【指導】あしざわ いくよ 芦澤 育代

【申込先】南雲 勝子

☎(86)5503

楽譜を見て指先を動かし曲を奏することで、脳活性と老化防止に。

着付け「和みの会」

南犬飼地区公民館

【活動日時】

第2水曜日

10:00~12:00

【費用】1,000円

【指導】ほんだ ちえこ 半田 千枝子

【申込先】かみやま ひろこ 神山 博子

☎090(9390)6310

和気あいあいと浴衣から訪問着までの着方をご指導しています。

アロアロ(土曜日)

南犬飼地区公民館

【活動日時】

土曜日

17:00~18:30

【費用】4,500円

【指導】なかじょう まき 中條 真紀

【申込先】ひなな たなか 田中 裕美

☎090(4740)9860

私たちと一緒に楽しく非日常を過ごしてみませんか?

アロアロ(金曜日)

南犬飼地区公民館

【活動日時】

金曜日

13:00~14:30

【費用】4,000円

【指導】なかじょう まき 中條 真紀

【申込先】ひなな たなか 田中 裕美

☎090(4740)9860

フラで美しい心、女性らしさを身につけようと楽しく踊っています。

ピアノサークル「エチュード」

南犬飼地区公民館

【活動日時】

第2・4土曜日

10:00~12:00

【費用】月2,000円

【指導】おぐら ふみえ 小倉 史江

【申込先】うちだ まさえ 内田 雅恵

☎080(4119)1229

☎0286(59)4133

音楽の話しやピアノの音色で癒され楽しい時間を過ごしています。

おうちで居酒屋

南犬飼地区公民館

【活動日時】

毎月第3水曜日

18:30~20:30

【費用】月1,000円

【申込先】さとう すみえ 佐藤 澄江

☎(86)4651

つまみやおかずになる料理を作っています。一緒に料理を楽しみませんか。

書道教室(ゆふがほの会)

南犬飼地区公民館

【活動日時】

第1・3木曜日

10:00~12:00

【費用】月2,500円

【指導】いのうえ ゆきえ 井上 幸枝

【申込先】なかかわ こと 中川 セツ子

☎(86)1172

漢字とかなを、古典を基とし、基礎から作品まで、楽しく学びます。

なでしこ会

南犬飼地区公民館

【活動日時】

第1・3水曜日

10:00~12:00

【費用】月2,000円

【指導】しみず けいこ 清水 恵子

【申込】かやま みよこ 嘉山 美代子

☎090(2498)7433

着物リメイク教室で、古い着物や帯で洋服やバックを作ります。

さわやか健康体操

南犬飼地区公民館

【活動日時】

毎週金曜日
10:00~11:30

【費用】1回800円

【指導】湯川 真澄

【申込先】古屋 サダ子

☎(86)1470

椅子に座って出来る健康体操とリンパマッサージで、必ず太りにくい体へと導きます。

壬生ソフトヨーガ 午前の部

南犬飼地区公民館

【活動日時】

金曜日
10:00~11:30

【費用】2,500円

【指導】川田 育子

【申込先】浜野 千恵子

☎(86)3853

ゆったりとした動きで、心身共に、リフレッシュできます。

壬生ソフトヨーガ もくよう会

南犬飼地区公民館

【活動日時】

月3回/木曜日
13:30~15:00

【費用】月2,000円

(会場費他500円含む)

【指導】手塚 尚子

【申込先】佐藤 美知子

☎(86)3624

体操・呼吸法・瞑想で筋力強化・心身調和を目的の楽しい会です。

花のつどい

南犬飼地区公民館

【活動日時】

毎月第2木曜日
10:00~12:00

【費用】月2,300円(花代含む)

【指導・申込先】

堀中 ミサ子(光昭)

☎(86)2988

基礎花型から季節に合わせて皆楽しんで活けて居ります。お待ちしております。

古布の会(着物リメイク)

南犬飼地区公民館

【活動日時】

第1・3金曜日
10:00~12:00

【費用】月1,000円

【指導】清水 恵子

【申込先】出井 数枝

☎(82)7778

会員の親睦を図りながら、着物リメイクの技術を高めていきます。

レイ・アロハ

南犬飼地区公民館

【活動日時】

月3回木曜日
13:30~15:00

【費用】月3,000円

【指導】藤井 幸子

【申込先】金成アサ子

☎090(5994)6905

初心者大歓迎で♡無料体験をお待ちしております。

壬生オカリナクラブ(初級)

南犬飼地区公民館

【活動日時】

毎月第1・3水曜日
13:30~15:30

【費用】月3,000円

【指導】木村 けい子

【申込先】芹澤 基信

☎090(7722)8973

発表の場合を設けながらアンサンブル曲を中心に和やかに練習しています。

壬生オカリナクラブ(中級)

南犬飼地区公民館

【活動日時】

毎月第1・3金曜日
10:00~12:00

【費用】月3,000円

【指導】木村 けい子

【申込先】芹澤 基信

☎090(7722)8973

自分達も、聞いてもらう方々にも楽しんでいただける曲を練習しています。

メリア

南犬飼地区公民館

【活動日時】

月3回/木曜日
10:00~11:30

【費用】月4,000円

【指導】中條 真紀

【申込先】高橋 かおり

☎090(1455)0462

フラ仲間大募集！初心者もお子様連れも大歓迎！一緒に躍りましょう！

すみれコーラス

南犬飼地区公民館

【活動日時】

毎週木曜日
10:00~12:00

【費用】月3,500円

【指導】松原 恭子
ピアノ 田中 純子

【申込先】浜野 和子

☎(86)2053

毎週楽しく練習しています。ご入会をお待ちしております。

写団みぶ

南犬飼地区公民館

【活動日時】

毎月第2土曜日
13:30~15:30

【費用】月500円

【指導】阿美 智篤

【申込先】大橋 俊征

☎(82)2770

初心者からベテランまで撮影技術の向上を目指し和気あいあいと活動しています。

壬生アマチュア無線クラブ

各自宅、集会場（不定期）

【活動日時】

ロールコール実施日：第1・3木曜日
20:00~20:30

不定期 19:00~20:00

【費用】入会金2,000円

【指導】梅津 英三

【申込先】蓼沼 隆

☎090(8110)2131

電波を使った会合や災害時は町内の情報収集の活動を支援します。

ベルフラワー

南犬飼地区公民館

【活動日時】

第1・3日曜日
10:30~11:30

【費用】月1,500円

【指導】小倉 史江

【申込先】軽部 弘子

☎(83)0567

きれいな澄んだ音で、一緒に演奏をし、癒されませんか？

リリーコーラス

南犬飼地区公民館

【活動日時】

毎月第1・3水曜日
10:00~12:00

【費用】月1,500円

【指導】小倉 史江

【申込先】芹澤 基信

☎090(7722)8973

様々なジャンルの曲を皆で楽しみながら練習を行い、発表に繋がっています。

3B体操

南犬飼地区公民館

【活動日時】

月2回/
第1・3水曜日 又は
第2・4水曜日
10:00~11:30

【費用】月1,500円

【指導】大里 悦子

【申込先】川俣 起子

☎090(3337)3166

用具を使って様々な音楽に合わせて行う体操なので、楽しくできます。

壬生クラシックギタークラブ

南犬飼地区公民館

【活動日時】

月2回/日曜日
10:00~12:00

【費用】半期18,000円

【指導】渡邊 洋邦

【申込先】蓼沼 隆

☎090(8110)2131

プロの講師に指導を受けて、発表会での演奏を楽しんでいます。

ビーズアクセサリー教室

南犬飼地区公民館

【活動日時】

第2水曜日
9:30~11:30

【費用】講習料1,500円+教材費+会場使用料（約100円）

【指導】田村 恵子

【申込先】本保 陽子

☎090(3088)7162

初心者の方でも素敵なアクセサリーが作れる楽しいサークルです。

南犬飼スタンドグラス教室

南犬飼地区公民館

【活動日時】

第1第3木曜日
13:30~15:30

【費用】月3,100円

【指導】津崎 博行

【申込先】尾池 享子

☎(86)0475

初めての方も上級の方も、共に楽しめるスタンドグラス講座です。

稲葉地区公民館

コールたんぽぽ

稲葉地区公民館

【活動日時】

第1・3金曜日
10:00~12:00

【費用】3ヵ月5,000円

【指導】小倉 史江

【申込先】岡本 恵

☎(82)0983

施設訪問、フォークソングカフェなど楽しい発表も沢山あります。

あかつきヨガクラブ

稲葉地区公民館

【活動日時】

毎週水曜日(月4回)
10:00~11:30

【費用】月2,000円

【指導】出雲 千枝子・

富山 八千恵

【申込先】落合 しづ江

☎(82)6578

広い講堂で、のびやかに過ごやかに!心身共にリフレッシュしませんか!

プリザーブドフラワー「ノールロゼ」

稲葉地区公民館

【活動日時】

毎月第1木曜日
9:30~12:00

【指導】広瀬 美代子

【申込先】山室 揚子

☎(86)0229

☎090(4060)5078

楽しくにぎやかにプリザーブドフラワーを作りましょう!!

ヨガ教室 いちご

稲葉地区公民館

【活動日時】

第1・3土曜日
10:00~11:30

【費用】1,000円

【指導】菊地 浩子

【申込先】中川 三香子

☎090-2534-5946

年齢を問わず、楽しく体を動かし日頃のストレスを解消します。

ポリリズム

稲葉地区公民館

【活動日時】

第2・4火曜日
14:00~15:00

【費用】1回500円

【指導・申込先】佐藤 愛

E-Mail:

a29.s63.n19@gmail.com

☎090(7839)7481

肩こりや腰痛改善の為誰でも出来る簡単な運動をするサークルです。

モアニケアラ

稲葉地区公民館

【活動日時】

木曜日か土・日曜日のどちら
か月3回

10:00~11:30

【費用】4,000円

【指導・申込先】

古澤 ゆり子

☎090(2228)0177

フラ仲間募集中!楽しく踊って、いつまでも若々しく笑顔で元気に!

【その他】

壬生サイクリングクラブ

壬生町内、県内のサイクリングロード

【活動日時】

- ・毎週火・金・日曜日
- ・定例会 第4日曜日
朝練6:00~(1時間)

【費用】入会金2,000円

【申込先】須釜 修一

☎(82)2013

定例会は少し遠出、季節の風景に触れたりして楽しく走っています。

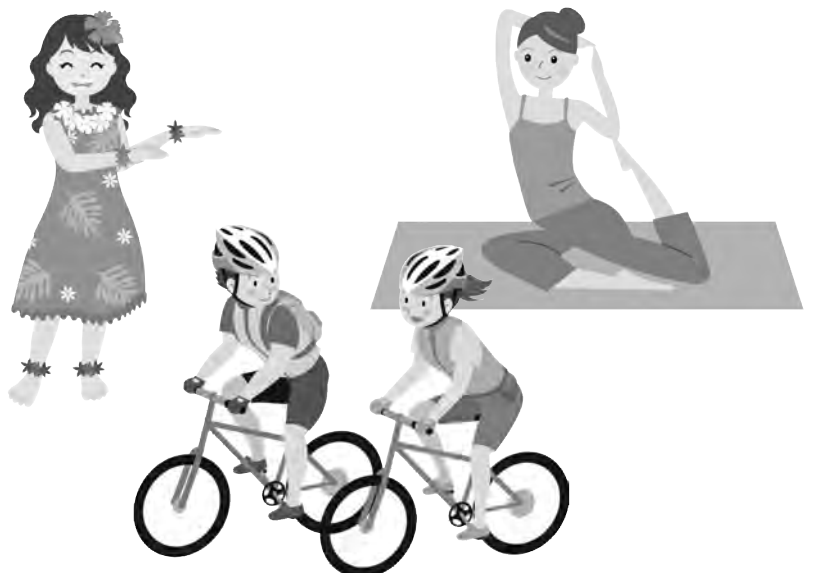

「生涯学習館」 会員募集

子育て支援グループ「ポケット」	壬生町デュークス ウォーキングサークル	壬生パソコンクラブ
<p>○生涯学習館 毎月第2金曜日【親子ふれあいサロン】 ○南犬飼地区公民館 毎月第4木曜日【すすく広場】 ○南犬飼地区公民館分館 毎月第1・2・3木曜日【ポケットカフェ】 【申込み】高田 美代子 (82)2987 【申込み】岡本 恵 (82)0983 未就学児の子どもと親を対象にしたふれあいサロンです。 子育ての楽しみを共有しませんか？</p>	<p>毎月第3金曜日 10:00～11:30 《費用》1,600円 【指導者】デューク更家公認スタイリスト 高深 旭人 【申込み】第3金曜日 生涯学習館ロビー 【代表者】野村 久恵 (82)3103 ウォーキングスタイリストの指導を受け、体の軸を整え正しいウォーキングで若々しい体と心を作りましょう。 どなたでも自由に参加できます。 興味のある方ぜひ一度参加してみてください。</p>	<p>毎月2回 第2・第4木曜日 19:00～21:00 《費用》年会費2,000円 【申込み】山井 勲 (86)3924 E-mail: yamai@movie.ocn.ne.jp IT講習の受講者等のグループです。 毎年新しいソフトが発表され、たえずスキルアップが必要となっています。時代に即したスキルを身につけるため、一緒に挑戦しましょう。 本年度課題 Windows10 他 ※18:00～19:00は、一般の方のご質問にお答えします。お気軽にご参加下さい。</p>
清心会（茶道）	ふれあいヨーガA・B	壬生ハイキングクラブ
<p>毎月第1・第2木曜日 18:00～21:00 《費用》菓子・水屋料 【指導者】柴 宗生（茶道裏千家） 【申込み】小川 與子 (82)3618 日常生活の基本的なマナーを身につけ茶道人としての和の心を養う。 菓子を頂きながら楽しく活動しています。 お気軽にお出掛け下さい。 ※お免状も取得可</p>	<p>A: 毎週木曜日 10:30～12:00 【申込み】大里 悦子 (86)0990 《費用》月4回 2,000円 B: 月3回 第1・2・3木曜日 13:30～15:00 《費用》月3回 1,500円 【申込み】富山 八千恵 (86)7368 【指導者】菊地 浩子 年齢に制限なく、なごやかな雰囲気の中で気持ち良く体を動かします。</p>	<p>費用 年会費 8,000円 山行時 バス代実費 【会長】山井 勲 【申込み】二瓶 美恵子 (82)1291 男性16人、女性11人の会員より活動しています。山行は参加者全員が笑顔で登れる協調ある登山をめざして安全第一に活動しています。 活動: 月1回程度の日帰り山行 年2回程度の宿泊山行</p>
壬生民話ふくべの会	蕎麦の会「みかど」	ゆうがお山楽会（さんらくかい）
<p>随時活動 【申込み】須藤 英子 (82)0093 あなたも語り部に挑戦してみませんか。 民話を広めること、楽しんでいただくことを核に活動しています。 学校や各施設、いきいきサロン等への出前も行っています。 現在のメンバーは、女性10名、男性1名です。 楽しく語れる仲間を募集しています！！</p>	<p>毎月第1日曜日 9:00～15:00 《費用》年会費 2,000円 《教材費》1回 1,500円 【指導者】海老沼 英男 【申込み】海老沼 英男 090(4530)5807 会員随時募集 初心者集中講座 別途実施。技を覚え友を増やし、豊かな人生を送りましょう。</p>	<p>《費用》年会費 5,000円 山行時 バス代実費 【申込み】本田 朋子 (82)9385 臼井 ヨリ子 (86)2761 発足から13年の山登りを楽しんでいるグループです。会員は、女性が多く日帰り登山が主で、山頂での食事と帰りの入浴を楽しみに、毎月1回以上実施。 一緒に山登りを楽しみましょう。</p>
みぶ手打ち蕎麦の会	カスピアの会（生花）	コーラス ひばりの会
<p>毎月第1土曜日 13:30～16:30 《費用》1,000円 (入会金 1,000円) 【指導者】二瓶 美恵子 【申込み】元木 誠 090(1692)2485 自ら打った蕎麦を食す楽しみは格別。 月1回の気軽な集まりです。</p>	<p>毎月第3土曜日 10:00～12:00 《費用》花材込み 2,000円 【指導者】鳩山 リツ（池坊宝生流） 【申込み】生井 和子 (82)1523 生け花で花のやさしさと心のゆとりを求めてみませんか。</p>	<p>毎月第1・第3火曜日 10:00～12:00 【指導者】齋藤 昌代・大岡 昌子 【申込み】半田 光子 (82)3431 ピアノに合わせての体操と発声練習、やさしい歌を歌って、健康管理に友との語らいの場に、いつまでも若々しくいたい方、男性も女性も大歓迎！！</p>
ハングル会	さくらキルトの会	壬陽会
<p>月3回 水曜日 19:00～20:30 《月謝》4,000円 【指導者】白 成淑 【申込み】菊池 智子 (82)1275 やさしい韓国語を学ぶ会です。 今回は、韓国語の読み書き、聞き取りのできる方を募集しております。 興味のある方、ぜひ教室を覗いてみてください。</p>	<p>毎月第2・第4火曜日 10:00～12:00 《費用》1回 1,000円（教材費別） 【指導者】深津 幸子 【申込み】大橋 美和子 (82)6126 端切れをつないでいくうちに、いつの間にか素敵な作品が出来ていきます。 手作りの良さを感じてみませんか？</p>	<p>月2回/水曜日（不定期） 13:30～16:30 《費用》教材実費 【指導者】小野 栄二 【申込み】戸田 貞治 (82)0790 初心者の集まりで、基礎から学べます。 アットホームで楽しめます。</p>

避難計画シート(マイタイムライン)を作成しましょう!

🕒 マイタイムラインってなんだろう? 🕒

マイ・タイムラインとは……

マイ・タイムラインは住民一人ひとりのタイムラインであり、台風の接近によって河川の水位が上昇する時に、自分自身がとる標準的な防災行動を時系列的に整理し、とりまとめるものです。時間的な制約が厳しい洪水発生時に、行動のチェックリストとして、また避難判断のサポートツールとして活用されることで、「逃げ遅れゼロ」に向けた効果が期待されています。

なんでつくるの?……

壬生町でも平成27年の関東東北豪雨や、令和元年の台風19号により、被害が出たり避難情報を発令する回数が増えました。その中で、住民の皆様が落ち着いて、確実に避難等の災害回避行動をしていただくための、対策の一つとして、マイ・タイムライン作成をお願いしています。

どうやって作るの?……

記入例を参考に、ご自身やご家族の行動を書き込んでください。その他、災害時の連絡の取り方や、持ち出し袋など、防災についてお話いただければと思います。作成したら、わかりやすい所に掲示してください。

お問い合わせ等

マイ・タイムラインの作成でご不明な点がございましたら

壬生町役場総務課消防防災係 0282(81)1808

メールアドレスは soumu@town.mibu.tochigi.jpまでお問い合わせ下さい。

壬生町防災行政無線システムについて

放送内容の確認(電話応答装置)

「放送されていることに途中で気付いた」「風が強くて放送内容がよく聞こえなかった」という場合は、次の番号に電話すると放送内容を聞くことができます。 電話番号 0282-82-9000

拡声子局(町内30か所)の機能

- 拡声放送**……各子局から、マイクを使って、スピーカーによる拡声放送ができます。
- 連絡通話**……各子局から防災センター、壬生町役場へ装置を使用し無線による連絡通話ができます。

その他にも、こんな機能があります。

- 防災メール**
登録制のメールです。右記『防災メールの配信』を参照してください。
- エリアメール**
壬生町内で緊急連絡を要する災害が起こった際に、町内の携帯電話にメールを一斉に送信します。

河川監視カメラの設置

3か所にカメラ子局を設置しています。このカメラの画像は、壬生町の公式ウェブサイトにある防災WEB上で見ることができ、河川の状況を把握することが出来ます。



- ・ URL <http://www.bousai-mibu.jp/bousai/ksndata/>
- 黒川(羽生田学童橋付近)
- 恵川(黒川合流部付近)
- 黒川(地藏橋付近)

防災メールの配信

役場に放送した拡声子局からの案内と同じ内容を、携帯電話やパソコンなどにメールで配信します。事前登録が必要ですので、次により登録ください。登録方法は、携帯電話・パソコンなどから下記QRコードやURLへアクセスしてください。
・ URL <http://www.bousai-mibu.jp/mail/pub/>

・ QRコード



防災サイト等

- ・ 気象庁(災害情報や気象警報、雨雲レーダーなど) <http://www.jma.go.jp/jma/menu/menuflash.html>
- ・ 栃木県防災HP(防災情報) <http://www.pref.tochigi.lg.jp/kurashi/bousai/realtime/index.html>
- ・ 壬生町公式ウェブサイト(支援情報など) <http://www.town.mibu.tochigi.jp/>
- ・ 壬生町防災WEB(緊急情報や河川水位情報) <http://www.bousai-mibu.jp/>
- ・ 災害時の電話利用方法 <http://www.tca.or.jp/information/disaster.html>
- ・ 東京電力(停電情報や無料のスマートフォンアプリによる停電・雨雲レーダーの紹介) <http://teideninfo.tepco.co.jp/>



壬生町防災行政無線に関するお問合せは

総務課 消防防災係 ☎(81)1808

台風・水害時に備えて！避難計画シート(マイタイムライン)を作成しましょう！

手順① 浸水域や避難所を『壬生町防災住民マニュアル』内のハザードマップを見ながら、確認しましょう。

手順② 避難情報が出た時の、ご近所や家族間の連絡の取り方や、避難の仕方を確認し、下のタイムラインに記載しましょう。また、必ず非常時持ち出し品(防災バッグ)を準備しておき、いざという時に備えましょう。慌てて準備したり、確認不足のまま避難したりすると怪我や事故に繋がります。日頃からの準備を心掛けましょう。

主な町の防災情報の入手の仕方
 防災行政無線……聞こえなかった場合は82-9000に電話していただくと内容が聞けます。
 防災メール……登録制のメールで、避難情報等の防災情報を配信しています。
 登録の仕方は、広報紙や町の防災WEBに掲載されています。
 壬生町防災WEB…水位情報や河川カメラ、その他避難情報等が掲載されています。

↓ 家族の方それぞれの行動内容を記入しましょう！ ↓

	気象情報等	町からの情報							行動内容
3日前 (72時間前)			【最初に】 下記の情報を発信するタイミングはあくまでも、目安です。早め早めの準備・行動を心掛けてください。	まず、避難の準備を！					A 情報収集 A1 気象情報・台風情報を確認 A2 ハザードマップ等の確認 A3 A4
2日前 (48時間前)	大雨・洪水注意報発令	台風等注意喚起		(自主) 避難所情報や気象・災害情報等に注意してください。					B 避難の準備 B1 家の周りの点検 B2 非常持ち出し袋の確認 B3 B4
1日前 (24時間前)									C 連絡・避難等 C1 近所への声かけや家族への連絡 C2 避難情報や今後の気象情報を見て避難 C3 C4
14時間前	水防(気象)警報発令 水防団待機水位に到達	(自主) 避難所開設		高齢者等の避難に時間のかかる方は、いつでも避難できるように準備してください。					
12時間前	氾濫注意水位に到達								
11時間前	避難判断水位に到達	【警戒レベル3】 『避難準備・高齢者等避難開始情報』発令							
9時間前									
7時間前 5時間前	大雨特別警報発令 氾濫注意水位に到達	【警戒レベル4】 『避難勧告・指示』発令		いつでも避難できるようにしてください。また、すでに警戒レベル5情報が出ている場合や外への避難が難しい場合は少しでも高い所(家の2階等)への垂直避難をしてください。					強風や豪雨により避難が難しい場合があるので注意！ D 避難等 D1 避難を始める D2 避難完了 D3 D4
0時間前	氾濫発生	【警戒レベル5】 『災害発生情報』発令							
堤防決壊	堤防決壊								

台風・水害時に備えて！避難計画シート(マイタイムライン)を作成しましょう！

記入例

手順① 浸水域や避難所を『壬生町防災住民マニュアル』内のハザードマップを見ながら、確認しましょう。

手順② 避難情報が出た時の、ご近所や家族間の連絡の取り方や、避難の仕方を確認し、下のタイムラインに記載しましょう。また、必ず非常持ち出し品(防災バック)を準備しておき、いざという時に備えましょう。慌てて準備したり、確認不足のまま避難したりすると怪我や事故に繋がります。日頃からの準備を心掛けてみましょう。

主な町の防災情報の入手の仕方
 防災行政無線……聞こえなかった場合は82-9000に電話していただく内容が聞けます。
 防災メール……登録制のメールで、避難情報等の防災情報を配信しています。
 登録の仕方は、広報紙や町の防災WEBに掲載されています。
 壬生町防災WEB……水位情報や河川カメラ、その他避難情報等が掲載されています。

↓ 家族の方それぞれの行動内容を記入しましょう！ ↓

気象情報等	町からの情報	家の行動	父	母	娘	祖母	祖父	行動内容
3日前 (72時間前)	【最初に】 下記の情報を発信するタイミングはあくまでも、目安です。早め早めの準備・行動を心掛けてください。	〇〇〇	A1 A2 B1 B3	A1 A2 B1 B3	A1 A2 B2	A1 A2 A3 B4	A1 A2 A3 B4	A 情報収集 A1 気象情報・台風情報を確認 A2 ハザードマップ等の確認 A3 テレビ・ラジオをつける A4 通行止め情報の確認
2日前 (48時間前)	大雨・洪水注意報 発令	台風等注意喚起	A1 B2	A1 B2	A1 B2	A1 B2	A1 B2	B 避難の準備 B1 家の周りの点検 B2 非常持ち出し袋の確認 B3 雨が降くならぬうちに買い出しをする B4 1週間分の薬を確保
1日前 (24時間前)	水防(気象)警報発令 水防団待機水位に到達	(自主) 避難所開設	C2 C1	C2 C1	C2 A4 C3	C2 A4 C3	C2 A4 C3	C 連絡・避難等 C1 近所への声かけや家族への連絡 C2 避難情報や今後の気象情報を見て避難 C3 祖父・祖母・娘 自主避難所へ避難 C4
9時間前	大雨特別警報発令	【警戒レベル4】 『避難勧告・指示』発令	A4	A4	A4	A4	A4	D 避難等 D1 避難を始める D2 避難完了 D3 避難完了の連絡を家族間でとる。 D4
7時間前	氾濫注意水位に到達	【警戒レベル5】 『災害発生情報』発令	D1 D2 D3	D1 D2 D3	D3	D3	D3	
5時間前	氾濫発生							
0時間前	堤防決壊							

強風や豪雨により避難が難しい場合があるので注意！

2020年 工業統計調査を実施します



6月1日調査日

総務省・経済産業省・栃木県・壬生町

調査の目的

この調査は、我が国の工業の実態を明らかにし、産業政策・中小企業政策など、国や地方公共団体の行政施策のための基礎資料とすることを目的としています。

調査の期日

2020年6月1日現在で実施します。



調査の対象

日本標準産業分類に掲げる「大分類E－製造業」に属する事業所が対象です。調査をお願いする事業所には、5月中旬以降に調査員がお伺いしますので、ご回答をお願いします。

調査事項

従業者数、現金給与総額、製造品出荷額、原材料使用額などを記入していただきます。

この調査は報告の義務があります

「統計法」では、基幹統計調査を受ける人には報告の義務を、また、調査を実施する関係者には調査によって知ったことを他に漏らしてはならない義務を規定しています。さらに、これに違反したときには罰則が定められています。

◎問合せ 商工観光課統計係
☎(81)1846

記入の仕方についてのお問合せは、コールセンターまで!!



工業統計調査コールセンター

【電話】0120-805-071（通話料は無料です）

【受付期間】令和2年5月8日～12月28日

【受付時間】午前9時～午後6時（土日・祝日を除く）

URL:<http://www.meti.go.jp/statistics/tyo/kougyo/index.html>

工業統計

検索

マイナンバーカードの申請はお早めに!

マイナンバーPRキャラクター
マイナちゃん



※ポイントの利用時期が近づくとマイナンバーカードの交付申請が混み合い、申請から交付まで通常(1ヶ月)よりも時間を要することが見込まれます。

STEP1
マイナンバーカードを申請

STEP2

マイキーIDの設定

STEP3

マイナポイントの申込み
(2020年7月~)

キャッシュレスでチャージ
または買い物をすると
(2020年9月~)

マイナポイント 25% もらえる!

キャッシュレスで2万円のチャージまたは買い物をすると
1人あたり5,000円分のマイナポイントがもらえる

※マイナポイントは選択したキャッシュレス決済サービスのポイントとしていつもの買い物で使えます



詳しくはこちら

マイナポイント 🔍

たとえば4人家族なら……



最大20,000円分の
マイナポイントに!

マイナポイントの利用イメージ

① 利用先を選択して、
マイナポイントを申込み

マイナポイント申込みページにログインし、
利用するキャッシュレス決済サービスを
選択し、申込み



② チャージなどに対して、
マイナポイントが付与される

キャッシュレス決済サービスに
チャージなどを行うことで、
マイナポイントがもらえる



チャージ
↓
マイナポイントが
もらえる

③ 買い物

マイナポイント分も利用して
買い物



※買い物にはマイナンバーカードは使いません

※選択した決済サービスによって利用イメージは異なります

※予算案が今後の国会で成立することが前提

子どもたちの笑顔は、安全で安心な町や地域から生まれます。小学生および中学生の登下校時における安全と安心を守るため、多くの地域の方々が「安全見守りボランティア（スクールガード）」としてご支援くださっています。

子どもたちの安全・安心な登下校環境を充実させるためには、壬生町民の皆様の更なるご支援とご協力が不可欠です。今年度も、以下のとおり小学校区ごとのスクールガードを募集しておりますので、どうぞご協力を賜りますようお願い申し上げます。

Q スクールガードって、何？

A 児童・生徒が犯罪や交通事故に巻き込まれないよう、自宅周辺や通学路で子どもたちの安全を見守るボランティア活動です。安全と安心を確保するための、「学校と子どもの応援団」と言えるでしょう。

Q スクールガードって、どんなことをすればいいの？

A 学校区ごとに、子どもたちの登下校を見守ります。自分が「できること」を、「できる時」に、「無理しない」で、ご協力ください。
例えば…
・登下校班の子どもたちに寄り添います。
・登下校の時刻にご自宅付近に立ち、子どもたちを見守ります。
・散歩の途中などで、子どもたちへ声かけをします（あいさつ運動）。
・庭先から子どもたちの登下校の様子を見守ります。など
“こうしなければならない”というまじりはありませんので、自分なりの取組で行ってください。

Q スクールガードに協力するには、どのような手続きをすればいいの？

A ご登録までの流れは以下のとおりです。随時受け付けております。
①壬生町教育委員会事務局生涯学習課にご連絡ください。
②生涯学習課から活動される学校に連絡します。
③学校から連絡がありますので、活動場所や活動内容について打合せをしてください。
④ご協力いただける方には、学校からベストが貸与されます。また、町負担にてボランティア活動保険に加入します。
⑤登録完了です。「できる時に」、「できる範囲で」、活動してください。

◎申込み・問合せ
壬生町教育委員会事務局生涯学習課
生涯学習係 ☎81-1873

～皆様のあたたかい眼差しが、子どもたちの笑顔を守ります～
スクールガードにご協力をお願いします



壬生町の空き店舗等に出店してみませんか？

【まちなか新規出店促進補助金の募集】

町では、平成29年度より、空き店舗等（賃借契約）を活用して店舗を開業する方に、必要経費の一部助成を行っております。

新たに店舗を開業したい方は、町商工観光課商工振興係又は壬生町商工会へご相談ください。

制度を活用して出店



(壬生町中央町)



(壬生町緑町)

制度概要

- 空き店舗 3か月以上活用されていない店舗で、1階部分
- 対象区域 都市計画法の用途区分「近隣商業地域」
- 対象事業 小売業、飲食業又はサービス業(事業所を除く。)など、開業後2年以上継続すること。
- 補助対象
 - ①改装費補助 (補助率1/2、上限100万円) 店舗の改装及び設備に要する費用
 - ②家賃補助 (補助率1/2、12か月分[上限5万円/月]) 店舗等の賃借に要する費用
※敷金、礼金等は除く
- ◎相談先 商工観光課商工振興係
☎(81)1845
壬生町商工会 ☎(82)0475

サポート充実!料金がお得でシンプル!ショッピング待ち時間なし!
ガラケーをお使いのお客様
スマホにするなら
ケーブルテレビ!

料金・サービスに関するお問い合わせに関しては

CATV 栃木ケーブルテレビ ☎0120-25-1819

壬生町消費生活センター

こんな相談をお受けしています

電話でも来所でも
相談をお受けします。

- ◎事業者との間に起きた商品やサービスに関する相談
- ◎身近な消費生活全般にわたる相談



こんなトラブルに巻き込まれていませんか？

新型コロナウイルスに便乗した消費者トラブルが発生していますので、十分注意しましょう。

- 【事例1】 役場職員を名乗った不審な電話がかかってきた。
- 【事例2】 「行政からの委託で消毒に行く」と電話がかかってきた。
- 【事例3】 不審なマスク販売広告がスマートフォンに届いた。
- 【事例4】 マスクを無料送付するというメッセージがスマートフォンに届いた。
- 【事例5】 新型コロナウイルス流行拡大の影響で金の相場が上がるとして、金を買う権利を申し込むよう言われた。

- 役場職員を名乗るあやしい電話や心当たりのない送信元からあやしいメールやSMSが届いても、反応しないようにしましょう。
- 新型コロナウイルスに便乗した悪質な勧誘を行う業者には耳を貸さないようにしましょう。
- 不審に思った場合や、トラブルにあった場合は消費生活センター等に相談しましょう。今後、新たな手口の勧誘が行われる可能性があります。少しでもおかしいと感じたら早めにご相談ください。

電話勧誘

投資マンション、資格取得講座、株、健康食品などの勧誘電話がしつこくかかってくる。断ったのに商品が送られてきた。

訪問販売

自宅に来たセールスマンから勧誘され、住宅リフォームや新聞購読の契約をした。

架空請求

実際には利用していないのに、

「未納料金があります」「契約が完了しました」等と書かれたハガキやメールが送られてきた。

料金未納に関するお知らせ
至急、下記までご連絡ください。
お問い合わせ窓口
☎00-0000-0000

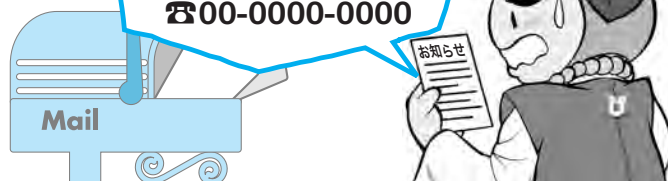

通信販売

カタログ、テレビ、ラジオ、インターネット等を見て、商品を購入したが、注文品と違うものが届いた。



劇場型勧誘

電話で「特別に選ばれた人にだけ」と未公開株や社債などの購入を勧める。その後、別の業者が「高値で買い取る」と名義貸しを持ちかけてくる。



還付金等詐欺

役場職員を名乗るものから電話があって、「保険料の過払い金がある」「税金の戻りがある」等と言われ、ATMの操作をさせられ現金をだまし取られる。



インターネットトラブル

光回線トラブル

電話や訪問で、「電話やインターネット料金が安くなる」と勧誘され契約したが、実際には安くならなかった。



アダルト情報サイト等

無料の動画サイトを閲覧しているつもりが、年齢確認をクリックすると高額な利用料金の請求画面になった。



サクラサイト トラブル

SNSで知り合ったメル友にスマートフォンが壊れたからと別のサイトに誘導され、ポイント購入を勧められた。(出会い系サイト)



「契約」ってなに？

契約とは、商品を「買いたい」「売りたい」というようなお互いの意思表示が合致することによって**法律上の責任が生じる**関係を言います。契約が成立すると、正当な理由がない限り、一方的に取り消すことが出来なくなります。
※口約束でも契約は成立します。

これも「契約」

スマートフォンでアプリをダウンロードした



コンビニで買物をした



借金の返済が困難になってしまった方

クレジットカードやサラ金の返済など、借金がどんどん増え、自分の収入では到底返済できなくなってしまった状態を「多重債務」といいます。多重債務になってしまった場合でも、解決する方法は必ずあります。ひとりで抱え込まず、相談してみましょう。



困った時は、一人で悩まずに、ご相談ください

壬生町役場 生活環境課内

壬生町消費生活センター

開所日：平日（祝日、12/29～1/3を除く）

開所時間：9：00～12：00 / 13：00～16：00

☎82-1106

「第2期壬生町人口ビジョン及び 壬生町創生総合戦略」を策定しました

第2期壬生町人口ビジョン

1 目的

今後の中長期的な人口減少が与える様々な影響を分析し、本町の人口減少抑制に向けた取り組みの視点と今後の目指すべき人口の将来展望を示すものであり、前回（第1期）の人口ビジョンベースに、この5年間の推移を踏まえて改訂したものです。

2 目標

令和47(2065)年に 32,000人の人口を確保する。

※国立社会保障・人口問題研究所の推計は30,247人（令和47(2065)年）

※前回（第1期）の人口ビジョンの目標人口は31,274人（令和42(2060)年）

第2期壬生町創生総合戦略

1 目的

人口減少に歯止めをかけるべく、前回の「壬生町創生総合戦略」の取組を継続・強化するとともに、国の「第2期まち・ひと・しごと創生総合戦略」の新たな視点を加味して策定したものであり、「壬生町第6次総合振興計画」との連携により、まちづくりの基本的指針となるものです。

2 目標

国の「第2期まち・ひと・しごと創生総合戦略」で4つの基本目標の枠組みが維持されたことから、本町においても前回（第1期）の4つの基本目標を維持したうえで、国の新たな視点を踏まえた内容にしました。

基本目標ごとの数値目標とプロジェクトごとのKPI（重要業績評価指標）を定め、毎年効果検証を行います。

基本目標

- ① 壬生町における安定した雇用を創出する
- ② 壬生町への新しいひとの流れをつくる
- ③ 壬生町で結婚・出産・子育ての希望をかなえる
- ④ 壬生町で安心して元気に暮らす

新たな視点

- ・ 関係人口の創出・拡大
エスディー・ジェズ
- ・ SDGsの推進
- ・ 多文化共生の地域づくり
- ・ スポーツ、健康まちづくり 等



3 期間

令和2(2020)年度～7(2025)年度までの6年間

※第6次総合振興計画後期基本計画と終期をそろえるため、6年間とします。

「第2期壬生町人口ビジョン 及び 壬生町創生総合戦略」は、町公式ウェブサイトでご覧になれます。
(PDFにて掲載)

令和2年度 壬生町みぶブランドチャレンジ支援事業 補助金交付申請募集案内

壬生町では、地域産業の振興及び地場産品の販路拡大を図るため、新商品の開発や商品の改良、販路開拓を行う事業者を支援します。

1 補助対象者

事業者	壬生町内に店舗又は事業所を有する食品製造業及び工業製品の生産、製造並びに小売業を行う個人、法人又はこれらを営む者で組織される法人、団体（任意）
-----	---

2 補助額等

区分	補助率	補助限度額
新規商品開発事業	補助対象経費の1/2以内	30万円
商品改良事業		
販路拡大事業		
特許取得事業		

3 補助対象事業及び対象経費

区分	補助対象経費	補助対象事業
新規商品開発事業	町長が認める新商品等の開発を行うために要する次に掲げる経費 （専門家謝金、旅費交通費、消耗品費、通信費、委託料、使用料、賃借料、原材料費等） 1. 市場調査に要する経費 2. 新商品の研究、開発計画及び試作に要する経費 3. 展示会や試食会に要する経費 4. デザイン設計及び商標等に要する経費 5. 容器包装の試作に要する経費 6. 原材料の購入に要する経費 （開発過程で使用する原材料費に限る。） 7. 研究開発の一部を委託する経費	みぶブランド認定を受けるための新規商品開発に要する事業
商品改良事業	みぶブランド認証商品の魅力を高めるための商品改良に要する次に掲げる経費 （専門家謝金、旅費交通費、消耗品費、通信費、委託料、使用料、賃借料、原材料費等） 1. 市場調査に要する経費 2. 商品改良の研究及び試作に要する経費 3. 展示会や試食会に要する経費 4. デザイン設計等に要する経費 5. 容器包装の試作等に要する経費 6. 原材料の購入に要する経費 7. 研究開発の一部を委託する経費	認定済みのみぶブランド商品を改良する事業
販路拡大事業	販路拡大を図るため、物産展、見本市等の出展に要する次に掲げる経費 （専門家謝金、旅費交通費、消耗品費、通信費、委託料、使用料、賃借料） 1. 販売員の交通費及び宿泊に要する経費 2. 出展（屋外含む。）小間借上げに要する経費 ※売上代金に応じて発生する費用については対象外とする。 3. 出展小間装飾に要する経費 4. 出展に伴う電気器具、ガス器具、水道設備の借上げ及び設備工事に要する経費 5. 出展に伴う光熱水費 6. 商品の運搬に要する経費 7. 事業の一部を委託する経費 ※会場設営委託、ガス設備設営委託等	みぶブランド商品の販路拡大のための、町内外で開催される物産展等への出展事業
特許取得事業	特許、商標等の取得に要する経費 1. 申請に要する経費 2. 審査に要する経費 3. 登録に要する経費	認定済みのみぶブランド商品のの特許、商標等の取得をする事業

4 募集期間 6月26日(金)まで

5 応募方法

所定の申請書に必要事項を記入の上、添付書類を添えて商工観光課に提出してください。（詳しくは、公式ウェブサイトをご確認ください。）

6 審査

申請受付終了後、みぶブランド推進協議会において審査を実施し、審査結果に基づき補助対象者を決定させていただきます。

7 注意事項

- 補助を受けるためには、事業に着手する前に補助金申請を行う必要があります。補助金の交付決定前に支払った費用は、補助金の対象となりません。
- 補助金の申請期間は6月26日までです。期限を過ぎた場合受付できません。
- 補助対象事業は令和3年3月31日までに完了し、実績報告が可能なものに限ります。過ぎた場合は補助金が交付されません。

◎問合せ 商工観光課 ☎(81)1844

相談

人権相談・行政相談

毎月第3木曜日開催定期相談

「人権相談」

家庭生活や社会生活を営むうえで、自分の力では解決できない人権問題がございましたらお気軽にご相談ください。相談員は人権擁護委員です。

「行政相談」

医療保険、年金、道路など、行政についての苦情、要望等がございましたら、お気軽に定期相談をご利用ください。本町の行政相談員は次の方々です。

相田喜久夫氏 ☎(82)0603

象川 元吉氏 ☎(86)3869

○定期相談日

6月18日(木)午後1時30分～

4時 南犬飼地区公民館

中止の場合があります。事前予約をお勧めいたします。

(相談無料・秘密厳守)

お気軽にご相談ください。

◎問合せ

人権相談：生活環境課くらし

安心係 ☎(81)1826

行政相談：総合政策課情報広

報係 ☎(81)1814

また、宇都宮地方事務局栃木支局において、毎週月・水曜日(祝休日を除く)午前9時30分～午後4時、人権擁護委員による常設相談が開設されています。

☎0570(003)110



心配ごと特別相談(弁護士相談) 相談無料

○日時 5月14日(木)

午前10時～正午

6月11日(木)

午前10時～正午

○会場 町保健福祉センター

○対象 町内在住 各回5名

(先着順)

なお、同一の内容の相談は一回限りです。

◎申込・問合せ

5月11日(月)午前8時半～

電話申込受付

6月8日(月)午前8時半～

電話申込受付

(福)壬生町社会福祉協議会

☎(82)7899

※国が設立した法律相談機関『法テラス栃木』もご利用ください。

☎050(3383)5395

5月の人権相談所の開設を中止します

広報みぶ4月号P32に掲載の5月12日(火)に開設予定だった人権相談所について、新型コロナウイルスの感染拡大を懸念しまして中止とします。

栃木県運営適正化委員会からのお知らせ

利用している福祉サービスが、事前に説明された内容や契約内容と違っていた、職員の言動に傷つけられた等、サービスの内容に疑問や不満を感じていることはありませんか。

栃木県運営適正化委員会は、福祉サービスの苦情を解決するため、利用者や家族等からの苦情や相談を受け、事業所への調査や話し合いによるあつせん等を行っています。

相談は電話や来所の他、文書やメールでも受け付けています。

○相談時間 月～金曜日 午前9時から午後4時(土日祝日・年末年始は除く)

○その他 相談料等はすべて無料です。秘密は厳守します。来所の際は事前にお電話ください。

◎問合せ

栃木県運営適正化委員会(宇都宮市若草1-10

・6 とちぎ福祉プラザ内)

☎028(622)2941

FAX 028(622)2316

5月14日から20日は、「ギャンブル等依存症問題啓発週間」です

電話または面談し、必要に応じて弁護士を紹介。秘密は厳守します。

◎相談窓口

財務省関東財務局宇都宮財務事務所

☎(633)6294

平日午前8時30分～午後5時

講座・催し

令和2年度ボランティアスクールの開催について

講話や障がいの疑似体験、

実際の支援体験を通して、障

がいのある児童生徒の理解を深め、本校児童生徒や障がい児・者を支援するボランティアの育成を目的とした講座を実施します。

○実施期間

8月～12月(全4回)

○参加対象者

障がい児・者へのボランティア活動に興味のある高校生以上の生徒・学生及び一般の方

○定員

30名程度

○会場

栃木県立栃木特別支援学校

○募集期間

5月11日(月)～8月7日(金)

◎申込・問合せ

お電話にて直接お申込みください。

栃木県立栃木特別支援学校(栃

木市皆川城内町1053番地)

☎(24)7575

FAX(25)1703

栃木県シルバー大学校

第42期生の募集について

入学を希望される方は、説明会にご参加ください。

○応募資格

県内在住で、次の条件をすべて満たす方

①60歳以上であること。 ※50

歳～60歳未満の方でも他の要

件を満たし、町長の推薦があれば応募できます（年齢は令和3年3月末現在）

②地域活動を実践していること又は地域活動に意欲があること。

③第25期（平成17年度）以降のシルバー大学校を卒業していないこと。

○学校説明会会場・日時

■中央校

5月18日（月）午前10時～正午

6月4日（木）午前10時～正午

■南校

5月12日（火）午前10時～正午

6月3日（水）午前10時～正午

○応募期間 6月1日（月）～30日（火） ※郵送の場合、当日消印有効

○応募方法 入学願書等に必要事項を記入の上、返信用封筒（84円切手貼付）と併せて持参又は郵送

○応募先 入学を希望するシルバー大学校 ただし、町長の推薦が必要な方は町健康福祉課高齢福祉係 ☎（81）1830

○問合せ

中央校 宇都宮市駒生町33

3711 ☎028（643）

3390

南校 栃木市神田町9-40
☎（22）5325

おしらせ

議会からのお知らせ

○定例会予定 6月1日（月）から

○会期日程等 詳細については、5月28日頃までに町の公式ウェブサイトにてお知らせします。

○問合せ 議会事務局 ☎（81）1866

自衛官採用試験の試験日が延期になりました

広報みぶ4月号P33に掲載した「自衛官採用試験のお知らせ」について、「幹部候補生並びに一般曹候補生採用試験」の一次試験日が延期となりました。

○問合せ 自衛隊小山地域事務所 ☎0285（25）4763

栃木県政世論調査にご協力ください

○対象 県内に在住する18歳

以上の方から2千名を無作為抽出

○期間 5月25日（月）から6月16日（火）

○実施方法 調査票と郵送します（秘密は厳守します）

○問合せ 県広報課 ☎028（623）2158

壬生町シルバー人材センターからのお知らせ

新入会員の入会説明会を開催します

○対象 原則60歳以上で壬生町内に居住で、健康で働く意欲のある人

○説明会 6月1日（月）午後1時30分～（約1時間弱）

○場所 壬生町シルバーセンター プラザ研修室（町テニスコート南西隣）



刃物研ぎのお知らせ

長い経験とキャリアを持つ元大工さんなどが技と心で研ぎます。

6月9日（火） 役場本庁舎（駐車場北西側 車庫）

6月16日（火） 南犬飼出張所（入口東側 自転車置場）

○時間 午前9時～午後1時

○料金 菜切り包丁300円、出刃400円、剪定ハサミ450円、刈込ハサミ・ナタ500円

※刃こぼれ、サビ落とし等の多いものは、割り増しとなる場合があります。

○問合せ（公社）壬生町シルバー人材センター ☎（82）4682 FAX（82）4687

家庭用浄化槽設置費補助金について

○家庭用浄化槽設置費補助の対象になる人

公共下水道や農業集落排水の整備予定のない、または長期間整備計画のない地域（公共下水道、農業集落排水の整備済み区域及び公共下水道事業計画区域、農業集落排水事業採択区域以外の地域）に、

これから家庭用浄化槽を設置する人。

○環境性能に優れた「環境配慮型浄化槽」の設置を！

「環境配慮型浄化槽」は、省電力や浄化能力・コンパクト化等機能が向上された浄化槽で、その普及は、より一層の生活環境の保全に貢献します。また市町村が、「環境配慮型浄化槽」を対象に家庭用浄化槽設置補助事業を実施する場合、国からの交付金がある利となり自治体の負担が軽減されます。単独浄化槽から合併浄化槽への転換は、宅内配水管も補助の対象となります。

※補助制度の詳細、対象地区や具体的な手続きは、下水道課まで問合せください。

単独処理浄化槽や汲み取り式便所を使用している家庭では、汚水の処理がし尿のみとなり、生活雑排水（台所・洗濯・風呂などの排水）は、そのまま水路や河川などに流されています。単独処理浄化槽からの放流水の汚れは、下水

単独処理浄化槽や汲み取り式便所を使用している家庭では、汚水の処理がし尿のみとなり、生活雑排水（台所・洗濯・風呂などの排水）は、そのまま水路や河川などに流されています。単独処理浄化槽からの放流水の汚れは、下水

単独処理浄化槽や汲み取り式便所を使用している家庭では、汚水の処理がし尿のみとなり、生活雑排水（台所・洗濯・風呂などの排水）は、そのまま水路や河川などに流されています。単独処理浄化槽からの放流水の汚れは、下水

道施設や生活雑排水をあわせて処理をする合併処理浄化槽からの放流水と比べると約8倍にもなります。

水環境を守るためにも、一日も早く、公共下水道や農業集落排水への接続または、合併処理浄化槽に転換をしまし

井戸水を使用している公共下水道使用者の方へお願い

井戸水のみの方または水道水と井戸水を併用して下水道を使用されている方は、ご家族の人数が変更になる際（転入、転出（長期にわたる転勤・遠隔地への入学・介護施設等への入所など）、出生、死亡など）には、すみやかに町下水道課まで「公共下水道使用人数届」を提出ください。

また、井戸水で下水道を使用される方は転入・転出の際には「公共下水道使用届（開始・休止）届」を提出ください。

【井戸水使用者の下水道の使用量の算出のしかた】

壬生町では、下水道使用料金を算定する際の基準となる下水道の使用量を、基本的に

町の水道の使用水量としていますが、水道水以外の水（主に井戸水）を使用されている場合には、次の基準により使用量が認定されます。

①井戸水のみを使用している場合（1人につき1ヶ月6^m）

例 4人家族の場合
6^m／人×4人＝24^m
24^mが1ヶ月の汚水量と認定されます。

②井戸水と水道水を併用している場合
（1人につき1ヶ月4^m＋水道使用水量）

例 4人家族で水道使用量が10^mの場合
4^m／人×4人＋10^m＝26^m
26^mが1ヶ月の汚水量と認定されます。

※下水道使用料は2ヶ月に一度の納付です。

※人員には0歳児も含まれます。

◎問合せ 下水道課業務係
☎（81）1858・1859



町営住宅入居者募集

入居者募集住宅

住宅	棟	階数	家賃(円)	間取り	備考
ひばりヶ丘団地 (壬生町大字 壬生丁281) 国谷駅まで 徒歩約7分	2号棟	4階	12,800～ 19,000円	3K (49.9㎡)	駐車場は1世帯に1台です。 給湯器・浴槽・風呂蓋はありません。
	3号棟	3階	13,000～ 19,300円	3K (49.9㎡)	
下台団地 (壬生町駅 東町4-24) 壬生駅まで 徒歩約2分	1号棟	3階	15,400～ 22,900円	3K (54.9㎡)	家賃はあくまで予定 です。家賃算定の結 果この範囲外になる 可能性もあります。 家賃のほか共益費が かかります。
	2号棟	2階	15,800～ 23,500円	3K (54.9㎡)	
	3号棟	2階 3階	15,700～ 23,300円	3K (54.9㎡)	
	4号棟	3階	18,100～ 26,900円	3K (62.0㎡)	

下記の受付期間中に建設課住宅係まで提出してください。

○受付期間 5月7日(木)～15日(金)午前8時30分から午後5時まで（土日祝を除く）

○申込資格

以下の要件を満たす方です。また、一世帯につき一住宅となります。

1. 現在同居している、又は同居しようとする親族がある方（3ヶ月以内に結婚、同居する婚約者を含む。）

※町営住宅に単身で入居を希望する場合の方でも、一定の条件を満たせば申込できます。

2. 住宅に困窮していることが明らかかな方（申込者又は同居予定の方が住宅を所有している場合は原則として申込みはできません。）

3. 市町村税を滞納していない方

4. 暴力団員でない方（同居者も含まれます）

5. 所定の計算方法により算出した世帯全員の所得額が下記の金額以下である方

世帯の区分	全世帯の月あたり所得額
一般世帯	158,000円以下
裁量階層世帯	214,000円以下

○入居日は6月8日(月)以降になります（事務手続きの都合により前後する可能性があります）。

◎問合せ 壬生町建設課住宅係
☎（81）1849

野外焼却(野焼き)はやめましょう

家庭から出るごみや事業所から出るごみは、その種類にかかわらず、野外での焼却は禁止されています。

ごみを燃やすとダイオキシンなどの有害物質が発生し、大気汚染の一因となります。また、異臭や煙で近所に迷惑をかけることになり、火災の原因となることも少なくありません。

ごみを処分する場合は、一般家庭については、決められた日の朝にゴミステーションへ出してください。また、事業所については、許可業者処理を委託してください。

どんど焼きなどの風俗習慣または宗教上の行事や、農業を営むうえでやむを得ない軽微な焼却（※）などを除き、野外焼却は認められていませんので、絶対に行わないでください。

※農業用塩化ビニール・ポリ
エチレン類の焼却は認められ
ていません。

◎問合せ 生活環境課環境保
全係 ☎(81)1834

猫と一緒にくらすために

栃木県動物愛護指導センタ
ーや町には、猫に関する苦情
や相談が多数寄せられています。
その内容は、野良猫や捨て
猫に関するものがほとんど
です。原因は、飼い主の無責
任な飼い方や、野良猫に無責
任にエサをあげていることだ
と考えられます。

○猫の飼い主は次のことを守
ってください。

- ①身元の表示をしましょう。
飼い猫であることをはつき
りさせるため、名札などで所
有者を明示しましょう。
- ②屋内飼育に努めましょう。
安全で、ストレスが発散で
きれば、猫は空間をうまく使
えるため、広い場所を必要と
しません。屋内に上下運動の
できるタワーを設置したり、
たんすなど家具を利用したり
するなどして屋内飼育に努め
ましょう。屋内飼育すること
により、交通事故や感染症か
ら猫を守るようになります。

③トイレのしつけをしまし
ょう。
猫はとてきれいな好きです。
室内の決まった場所で排泄す
るようしつけましょう。

④不妊去勢手術を実施しま
しょう。
繁殖させる予定がなければ、
不妊去勢手術を受けさせま
しょう。不幸になる命を増やさ
ないことも動物愛護につな
がります。なお、不妊去勢手術
については、動物病院にお問
い合わせください。

○野良猫にエサを与えないで
ください。
野良猫にエサを与えること
は、大変無責任な行為です。
かわいそうだと思つてエサを
与えるのであれば、飼い主と
して責任を持って飼いましょ
う。

○猫に関するQ&A

Q 近所にいる飼い主不明の猫
を引き取ってほしい。

A 猫の引き取りはできません。
猫は、飼い猫か野良猫かの
判断ができないためです。
また、犬と異なり、捕獲を
行うための法的根拠があり
ません。

Q 飼い主の不明な猫はどうす
ればいいのか？

A 猫に障害を与えないよう、
水をかけるなどの方法で追
い払ってください。なお、
猫に危害を加えることは法
律違反になってしまいます。

Q その他(捨てられた子猫等)

A 栃木県動物愛護指導センタ
ーにご相談ください。

○猫の飼い方等の相談窓口

栃木県動物愛護指導センタ
ー ☎028(684)5458

◎問合せ 生活環境課環境保
全係 ☎(81)1834



**日本赤十字社からのおし
らせ**

日本赤十字社では、以下の
とおり義援金の受付期間を延
長しましたので、皆様のご協
力をお願いいたします。

「東日本大震災義援金」の受
付期間延長について

○受付期間 令和3年3月31
日(水)まで

○受付窓口 町社会福祉協議
会(保健福祉センター内)

○銀行振込による受付

■足利銀行・栃木銀行

1 金融機関と口座番号(以
下の金融機関で振込手数料無
料の専用「振込依頼書」をご
利用ください)

・足利銀行 県庁内支店
(普) 17559

・栃木銀行 本店
(普) 1403453

2 口座名義(いずれの金融
機関も共通)

・日本赤十字社栃木県支部
3 振込依頼書に義援金名称
を必ず記入してください。

■ゆうちょ銀行

1 口座番号「00140
8-507」

2 加入者名「日本赤十字社
東日本大震災義援金」

「令和元年台風第15号千葉県
災害義援金」の受付期間延長
について

○受付期間 令和2年6月30
日(火)まで

○受付窓口 町社会福祉協議
会(保健福祉センター内)

○銀行振込による受付
■足利銀行・栃木銀行

1 金融機関と口座番号(以
下の金融機関で振込手数料無
料の専用「振込依頼書」をご
利用ください)

・足利銀行 県庁内支店
(普) 17559

・栃木銀行 本店
(普) 1403453

2 口座名義(いずれの金融
機関も共通)

・日本赤十字社栃木県支部
3 振込依頼書に義援金名称
を必ず記入してください。

■ゆうちょ銀行

1 口座番号「00100
8-451648」

2 加入者名「日赤令和元年
台風第15号千葉県災害義援
金」

《共通事項》

◎問合せ 日本赤十字社壬生
町分区(町保健福祉センタ
ー内) ☎(82)7899

6月1日から10日は、

「電波利用環境保護周知啓
発強化期間」です

◎問合せ 関東総合通信局

●不法無線局による混信・妨害
☎03(6238)1939

●テレビ・ラジオの受信障害
☎03(6238)1945

都市計画区域マスタープランの説明会開催について

栃木県が決定する都市計画区域マスタープランを策定するにあたり、縦覧及び公聴会の手続きに先立ち、構想についての説明会を次のとおり開催します。

○構想の名称 宇都宮都市計画区域の整備、開発及び保全の方針（宇都宮都市計画区域マスタープラン）

○構想の対象区域 壬生町の全部

○説明会の日時及び会場

5月22日（金）午後6時30分～
壬生中央公民館研修室 壬生町本丸1丁目8-33

○説明内容の概要 都市計画の目標、区域区分の決定の有無、主要な都市計画の決定の方針などについて

○問合せ 栃木県国土整備部都市計画課計画担当

〒320-8501

宇都宮市埴田1-1-20

☎028(623)2465

空家の解体をお考えの方へ事前調査申請期間のお知らせ

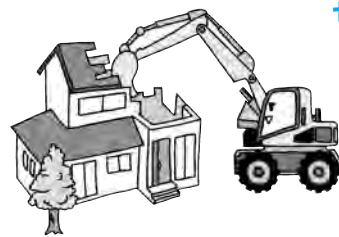

老朽化した空家等が住民の皆様の生活環境に影響を及ぼさないよう、空家等を所有される方の自発的な除去及び土地の活用を促進するため、解体に要する費用の一部補助を行います。

空家が補助金の対象となるかどうかについて、まずは町が事前調査を行いますので、補助金を受けようとする場合は期間内に、「事前調査申請」を行ってください。

○対象となる空家 次のすべてに該当する、町内にある空家（住宅）

- ・昭和56年5月31日以前に着工されたこと
- ・倒壊の恐れがある、または

老朽化が進み修繕が困難であること

・所有権以外の権利が登記されていないこと

○対象となる方

次のすべてに該当する方

- ・補助の対象となる空家の所有者、またはその土地所有者もしくは相続人
- ・国税、都道府県税、市町村税を滞納していない方

・壬生町暴力団排除条例に規定する暴力団員でない方

○対象となる工事 補助の対象となる空家を除却し、その土地一体を更地にする工事とします。また、工事にあつては町内に所在する解体事業者に請け負わせることを条件とします。

○補助の金額 補助対象工費の2分の1であつて、50万円を上限とします。

○申込期間 5月7日（木）～8月31日（月）

※受付終了は町公式ウェブサイトにてお知らせします。

※申請書は申込期間内に、町建設課、町公式ウェブサイト

で取得できます。

※制度に関する詳しい説明等させていただきますので、まずは町建設課住宅係までご連絡ください

※制度に関する詳しい説明等させていただきますので、まずは町建設課住宅係までご連絡ください

○問合せ 建設課住宅係

☎(81)1849 FAX(82)8252

新型コロナウイルス感染症の影響により水道料金・下水道使用料及び農業集落排水施設使用料のお支払いが困難な方へ

新型コロナウイルス感染症の影響により、水道料金・下水道使用料及び農業集落排水施設使用料のお支払いが一時的に困難となっている方は、お支払いの猶予や分割納付等のご相談に応じますので、担当課までご相談ください。

○問合せ

平日 午前8時30分～午後5時15分

【水道料金について】

水道課業務係 ☎(82)2260

【下水道使用料について】

【農業集落排水施設使用料について】

下水道課業務係 ☎(81)1858

壬生町土地改良区事務所移転のお知らせ

壬生町土地改良区の事務所が令和2年4月6日（月）付けで移転しましたので、関係者の皆様にはご不便をおかけしますが、よろしくお願いたします。

○移転先 〒321-0236 壬生町大字上稲葉935番地2
（稲葉地区公民館東側・旧いなば保育園敷地）

○連絡先 ☎(82)7125 FAX(25)5125

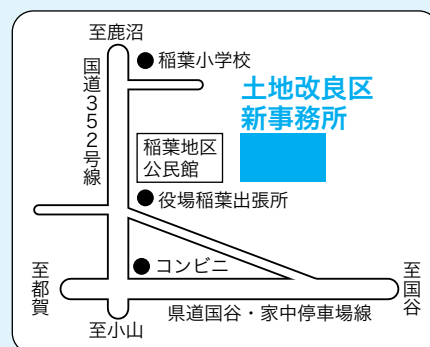

介 護

地域づくり勉強会の延期について

広報みぶ4月号P41・42に掲載の地域づくり勉強会（南犬飼中学校区、壬生中学校区）は、新型コロナウイルス感染拡大防止のため、開催を延期します。

◎問合せ 健康福祉課介護保険係 ☎(81)1876
壬生北地区地域包括支援センター ☎(86)3579
壬生南地区地域包括支援センター ☎(82)2119

傾聴ボランティアグループ

「きかせて」が贈るサロン

『いらっせ』の開催

傾聴ボランティアグループ「きかせて」のメンバーが、参加していただいた方のお話し相手をいたします。どなたでも参加できます。和やかな雰囲気の中で、お茶やコーヒーを飲みながら楽しいひと時を過ごしませんか？

○日時 5月12日(火)
午前10時～11時30分

○参加費 無料

○場所 保健福祉センター

◎問合せ 壬生町傾聴ボランティアグループ「きかせて」

☎(82)3902 佐藤方

町社会福祉協議会

☎(82)7899

オレンジカフェ「なごみ」の開催

認知症の方やその家族、地域のみなさんが楽しめる場所です。当日は、ボランティアの方による歌や踊り、民話等のレクリエーションも予定しております。（内容はその日によって異なります。）

お茶を飲みながら、なごみましょう。

○日時 5月22日(金)

午前10時～正午

○参加費 100円

○場所 グループホーム「元気」内 地域交流室

◎問合せ

健康福祉課介護保険係

☎(81)1876・1877

壬生北地区地域包括支援センター

☎(86)3579

壬生南地区地域包括支援センター

☎(82)2119

オレンジカフェ「福来(ふつくら)」の開催

認知症の方やその家族、地域住民の方々、専門職等の誰もが参加できる集いの場です。どなたでもお気軽にお越しください。

当日は、ボランティアの方による歌や踊り、民話等のレクリエーションも予定しております。（内容はその日によって異なります。）

お茶やコーヒーを飲みながら、ほっとひと息しませんか。

○日時 5月26日(火)

午前10時～正午

○参加費 100円

○場所 しもつけ荘内 地域交流サロン

◎問合せ

健康福祉課介護保険係

☎(81)1876、1877

壬生北地区地域包括支援センター

☎(86)3579

壬生南地区地域包括支援センター

☎(82)2119

令和2年度 第2回介護者サロンの開催

家族を介護する方が、悩みや不安を、安心して話をして、情報交換をする場として、

介護者サロンを開催しております。

介護者の方同士で自分の体験について話し合い、励ましあい、親睦を深めることで、より良い介護をめざしていきましょうか？

○日時 6月12日(金)午前10時～11時45分

○場所 町保健福祉センター

《活動内容》

介護者サロンでは参加者の話を聞いたり、自分の体験を話したりしています。（自分から話をするのが苦手な方でも、話を聞く、情報をもらうことを目的に参加できます。）

また、壬生町職員、地域包括支援センター職員も出席しておりますので、介護サービスタについてのお話などがございましたらお話をください。

※介護者サロンで話された内容を他に話すことはありません。

○参加費 無料

○申込 6月5日(金)までにお電話にてお申込みください。

◎申込・問合せ

健康福祉課介護保険係

☎(81)1877

壬生北地区地域包括支援センター

ター ☎(86)3579
壬生南地区地域包括支援センター ☎(82)2119
町社会福祉協議会 ☎(82)7899

スポーツ

第15回町民ふれあいターレット・バードゴルフ大会参加者募集

生涯スポーツとして人気のターレット・バードゴルフ大会を開催します。

誰にでも簡単に出来て、手軽にゴルフの爽快感を体験できるスポーツです。

あなたも参加してみませんか。初心者大歓迎です。

○主催 壬生町体育協会ターレット・バードゴルフ部

○後援 いきいき壬雷クラブ連合会

○日時 6月27日(土)

雨天の場合28日(日)

○日程

受付 午前8時20分～40分

開会式 午前8時50分

試合開始 午前9時

閉会式 午前11時30分～40分

○会場 町総合公園陸上競技場北側ターゲット・バードゴルフ場（おもちや博物館駐車場南側）

○競技方法 18ホールストロークプレー（ペリア方式、ハング36打ち切り）

○クラス分け

男子の部

①一般シニアの部（大会参加者の平均年齢以下）

②ゴールドシニアの部（大会参加者の平均年齢以上）

女子の部 年齢区分なし

○表彰

①ネットの部 各クラス1位～3位、飛び賞、BB賞、ホールインワン賞

②グロスの部 各クラス1位

○参加資格 壬生町在住の方（中学生以上）

※用具をお持ちでない方には、お貸しいたします。

※事前に練習されたい方は、毎週、日・火・金曜日に部の定期練習を午前9時～11時に行っていますので、参加申し込み後にお越しください。

○参加費 無料

○申込方法 6月5日（金）までに町体育協会事務局（総合運動場体育館内）☎（82）2345に電話、または窓口で申

し込みください。

○問合せ

町ターゲット・バードゴルフ協会

丸本英雄 ☎（82）3447

梅木宏一 ☎080（5430）7511

第16回栃木県障害者スポーツ大会参加選手の募集

○日時 9月27日（日）午前8時30分～午後3時30分

○場所 栃木県総合運動公園ほか

○目的 民総スポーツを推進し、障害者が競技等を通じて健康の保持・増進を図るとともに、県民の理解を深め、障害者の自立と社会参加を促進することを目的とする。

○内容 陸上競技（身）（知）、卓球（身）（知）（精）（サウインドテーブルテニス（身）を含む）、アーチェリー（身）、フライングディスク（身）（知）、水泳（身）（知）、グラウンドソフトボール（身）、ソフトボール（知）、車いすバスケットボール（身）

※ポッチャ（身）を別日に開催予定

○主催 栃木県、栃木県教育委員会、宇都宮市、（福）栃木

県社会福祉協議会、栃木県身体障害者団体連絡協議会、栃木県特別支援学校長会、（特非）栃木県障害施設・事業協会、（一社）栃木県手をつなぐ育成会、栃木県中学校教育研究会特別支援教育部会、（一財）栃木県精神衛生協会、（特非）栃木県障害者スポーツ協会

参加した者から選考する。

○問合せ 特定非営利活動法人栃木県障害者スポーツ協会

☎・FAX 028（624）2761

メール kenspo@tochi-shinkyoo.org

○対象 申し込み時に以下の①、②の資格を満たす者

①令和2年4月1日現在で満12歳以上の身体障害者、知的障害者及び精神障害者

②栃木県内に現住所を有する者。又は栃木県内に所在する学校や施設等に 通学並びに入所及び通所している者

○参加費 無料

○定員 2,000名程度

○申込期間等 令和2年5月14日（木）～令和2年6月4日（木）必着

※在宅、会社等勤務の方は、町健康福祉課障がい福祉係へ申し込むこと。

※学校・施設等に所属する方は、所属先へ申し込むこと。

○その他 令和3年度の「第21回全国障害者スポーツ大会（三重とこわか大会）」の選手は、原則として、本大会に

参加した者から選考する。



児童手当 現況届のお知らせ

児童手当の受給者は、6月中に「現況届」を提出していただく必要があります。対象となる方には、6月中旬頃までに通知をお送りいたします。届出をされない場合、6月以降の手当が受給できなくなりますので、忘れずにお手続きください。

児童手当は、対象者の年齢所得、お子様の人数等によって、毎月の支給額が変わってきます。現況届は、これらの状況を確認するためのものがあり、審査の結果、認定区分が変更になる場合がございます。所得限度額を超えている受給者については、特例給付

（児童1人あたり月額5,000円）となります。
○現況届に添付する書類
・受給者（宛名の方）の健康保険証のコピー（壬生町国民健康保険の加入者は不要）
（その他、別途添付書類が必要となる場合がございます。詳しくは6月中旬頃にお送りする通知をご覧ください。）

	年齢区分	手当月額（1人につき）
児童手当	3歳未満	15,000円
	3歳以上小学校修了前（第1,2子）	10,000円
	3歳以上小学校修了前（第3子以降）	15,000円
	小学校修了後中学校修了前	10,000円
特例給付	年齢に関係なく一律	5,000円

○問合せ こども未来課子育て支援係 ☎（81）1831

早期教育相談の御案内

栃木県立栃木特別支援学校では、就学前のお子様とその保護者の方を対象に、教育相談を実施しております。ことばの遅れが気になる、呼びかけても振り向かない、行動に落ち着きがない、身体の動きが気になるなど、お子様の発達や養育等で心配なことがございましたら、どうぞお気軽に御相談ください。

○相談日 月～金曜日（土日祝日を除く）午前9時～午後4時30分

※費用は一切かかりません。
※相談の秘密は厳守します。

◎問合せ・申込み

〒328-0067
栃木市皆川城内町1053番地
栃木県立栃木特別支援学校
「早期教育相談室 ぼっぼ」
担当 地域支援部（栃特サポートセンター） ☎(24)7575
FAX ☎(25)1703

栃木県立栃木特別支援学校
学校見学会及び体験学習の
御案内

お子様の就学の参考にしていただくため、学校見学会及び体験学習を実施しております。本

校の様子を詳しく知ることができません。なお、本校への入学を前提とするものではありませんのでお気軽に御参加下さい。

知的障害教育部門

○学校見学会 6月30日(火)

○体験学習 7月27日(月) 高等部(中1・2対象)・28日(火)

高等部(中3対象)・29日(水)

小学部(年長児対象)・30日(木)

小学部(転入児対象) 9月16日

(水) 中学部(小6対象) 11月

4日(水) 高等部(中3対象)

肢体不自由教育部門

○学校見学会 7月8日(水)

○体験学習 8月4日(火) 小学部(年長転学児対象)・9月

11日(金) 高等部(中1～3対象)

・10月23日(金) 中学部(小6

対象)・11月5日(木) 高等部

(中3対象)

部門共通

○学校公開(施設等職員対象)

5月26日(火)

○学校祭「しらすぎ祭」

11月21日(土)

◎問合せ・申込み

〒328-0067

栃木市皆川城内町1053番地

栃木県立栃木特別支援学校

地域支援部(栃特サポートセン

ター) ☎(24)7575

FAX ☎(25)1703

応援カフェのお知らせ

「登校応援カフェ☕」は、今年で4年目に入りました。

「登校応援カフェ☕」は、お子さんのことで不安を感じていたり、どうしたらいいか考えがまとまらなかったりする人が集い、おしゃべりする場です。

自分以外の人と話をすることで自分の考えがまとまったり、心が少し軽くなったりという経験はどなたもお持ちかと思ます。

先輩のお母さんたちも時には顔を出してくれて、おしゃべりに花が咲くこともあります。

町教育委員会も応援していますので、より専門的なアドバイスがほしいときには力になってくれます。

気軽にお出掛けいただき、みんなでおしゃべりしませんか？

○スタッフ 元壬生町教育相談員等

○開設日 毎月第3土曜日

○時間 午後1時30分～4時

○場所 南犬飼地区公民館分館

○その他 予約等はありませんので、都合のよい時間を選んでお出かけください。参加は無料です。まちかど文庫もご利用いただけます。

◎問合せ 生涯学習課生涯学習係

☎(81)1873

壬生町ひまわり会
「いちご狩り」参加募集します！

壬生町在住のひとり親家庭のお母さん、お父さんたちと交流を深めるために、ぜひこの機会をご利用ください！

○日時 6月7日(日)午前9時30分～正午

○内容 いちご狩り

○参加対象 町内在住のひとり親家庭の親子

○会場 稲葉地区のいちご農園

○参加費 500円(1家族につき)

○持ち物 ・いちごを入れる箱(いちごがつぶれないよう平たい形のもの)・飲み物(ハウス内の湿度がかなり高いため)

○服装 汚れても良い服装、運動靴、長靴等でご参加ください。

○申込締切 5月22日(金)まで

◎申込・問合せ 壬生町ひまわり会事務局

(町社会福祉協議会) ☎(82)7899



子育て支援センターひよこからのお知らせ

「ファーストサイン」参加者募集

赤ちゃんがどうして泣いているのか、どうして怒っているのか分からず困ったことはありませんか？
お子様の気持ちが共有できる「ファーストサイン」一緒に学んでみませんか？

- 日時 6月3日(水)午前10時～11時
- 場所 保健福祉センター2階
- 講師 RTA指定スクール陽だまり
長峰明日香氏
- 対象 生後1か月～2歳前後の親子15組
(壬生町在住)
- 参加費 無料
- 申込 子育て支援センターひよこまで
※電話受付可

「簡単朝食づくり」参加者募集

- 日時 6月18日(木)午前10時～正午
- 場所 保健福祉センター2階
- 内容 時短で美味しい朝食づくりの実習
- 講師 管理栄養士 大沼スミエ氏
- 対象 離乳食完了期～幼児の保護者12名(壬生町在住) 託児あり(先着8名)
- 参加費 700円
- 申込 参加費を添えて、直接子育て支援センターひよこへご来所ください。
- 持ち物 エプロン・三角巾・マスク・手拭きタオル・食事用レジャーシート・子供用食事セット

《共通事項》 ◎申込・問合せ こども未来課・子育て支援センターひよこ ☎(82)3309

新型コロナウイルス感染症の影響による
集団健診一部中止のお知らせ

今年度の特定健診・がん検診にかかる集団健診については5月19日からの実施を予定しておりましたが、新型コロナウイルス感染症の流行にかかる緊急事態宣言を受け、感染拡大を防止する観点から、**5月及び6月の集団健診を全て中止**させていただきます。

また、7月以降についても予告なく中止・変更・制限などをさせて頂く可能性があり、先行きが不透明なことから、**新規の集団健診お申込みは一時中断**させていただきます。

今後も状況が変動すると思われるので、随時広報や公式ウェブサイト等でお知らせします。

皆様には大変ご不便をおかけいたしますが、壬生町のみならず日本全体の感染拡大を少しでも抑えるための対策の一環として、ご理解とご協力をよろしくお願いいたします。

◎問合せ

健康福祉課 健康増進係 ☎(81)1885 または 住民課 国保年金係 ☎(81)1836

塗装専門店

塗装のプロにお任せ！ご相談・お見積り無料！

木の花塗装 (株)木の花ホームの塗装専門店)

〒321-0158 宇都宮市西川田本町1丁目6

TEL:028-612-5667

◎壬生町内で働きませんか。
人材を募集しております。未経験者OK

広報を見たとお気軽に連絡ください。☎0285(23)9806 担当 荒川

《お任せください》

皆様の暮らしを守ります

- 壬生町水道施設維持管理業務
- 壬生町清掃センター焼却設備運転管理業務

○日本下水道協会賛助会員 ○日本下水道処理施設管理業協会会員 ○東京商工会議所会員

I セントラル工業株式会社

昭和49年2月設立 維持管理業全般 43年の実績

本社：〒150-0022 東京都渋谷区恵比寿南2-1-8 恵比須OTビル6階
栃木営業所：〒323-0807 栃木県小山市城東1-1-32-102

図書館からのお知らせ

○移動図書館（BM）5月の日程

13日(水)	藤井小学校	13:00~14:00
14日(木)	睦小学校	13:00~15:00
21日(木)	おもちゃのまち (おもちゃ団地協同 組合北側駐車場)	14:00~16:00
22日(金)	稲葉小学校	13:00~14:00
26日(火)	壬生北小学校	13:00~14:00
27日(水)	安塚小学校	13:00~15:00
28日(木)	羽生田小学校	13:00~14:00
29日(金)	壬生東小学校	13:00~15:00

○移動図書館（BM）6月の日程

10日(水)	藤井小学校	13:00~14:00
11日(木)	睦小学校	13:00~15:00
12日(金)	稲葉小学校	13:00~14:00
16日(火)	壬生北小学校	13:00~14:00
18日(木)	羽生田小学校	13:00~14:00
24日(水)	安塚小学校	13:00~15:00
25日(木)	おもちゃのまち (おもちゃ団地協同 組合北側駐車場)	14:00~16:00
26日(金)	壬生東小学校	13:00~15:00

※新型コロナウイルス感染症の影響により、中止となる場合がありますので、ご了承ください。

※移動図書館「おもちゃのまち」は、現在「おもちゃ団地協同組合北側駐車場」で実施しています。ご注意ください。

おはなし会5・6月の日程

図書館では、スタッフ・ボランティアによる子ども向けの読み聞かせを開催しております。「こどもの読書週間」にちなみ、5月中に開催するおはなし会は、シール2倍プレゼントです!

・おはなしひろば

5月2日(土)・9日(土)・16日(土)・23日(土)・30日(土)

6月6日(土)・13日(土)・20日(土)・27日(土)
午後2時から2時45分

・親子おはなし会

(3・4・5才向け) 5月9日(土)・6月13日(土)
午前11時から11時30分

(0・1・2才向け) 5月21日(木)・6月18日(木)
午前11時から11時30分

《共通事項》

○場 所 図書館2階 児童室

◎問合せ 町立図書館 ☎(82)8543



なるほど the おもちゃのまち

足利銀行おもちゃのまち支店（鈴木仁志支店長）にて、「なるほど the おもちゃのまち」のコーナーが設置されています。このコーナーでは、支店の立地を生かしておもちゃのまちを知っていただきたいという鈴木支店長の発案により、おもちゃ団地の由来や作っているおもちゃ等を紹介しています。展示されているおもちゃ等は、おもちゃ団地協同組合加盟の企業より提供いただいたもので、ディスプレイは、おもちゃの知識が豊富な壬生町おもちゃ博物館の久米井靖裕館長にご協力いただいて、設置されました。銀行の正面入り口脇で、夢がいっぱいのおもちゃのまちの魅力を発信しています。



なるほど the おもちゃのまち



おもちゃ団地企業のおもちゃ紹介コーナー

夜間・休日の診療機関

◆壬生町在宅当番医 9:00~17:00

日付	病院名	自治会名	電話番号
5月3日	石田消化器科・内科クリニック	六美北	☎82-7877
5月4日	グリーンクリニック	緑町三	☎86-3966
5月5日	福井セントラルクリニック	おもちゃのまち	☎86-6624
5月6日	大久保クリニック	落合	☎81-0880
5月10日	壬生東診療所	藤井	☎82-5800
5月17日	荒川内科クリニック	安塚南	☎86-0501
5月24日	にしやま内科クリニック	上長田	☎86-6000
5月31日	高橋とおるクリニック	至宝北	☎25-5881
6月7日	はしもとクリニック	駅東町	☎21-7300



◆栃木地区急患センター 栃木市境町27-15 ☎22-8699

診療日時	平日(月~土曜日)	19:00~22:00 内科(小児を含む)のみ
	休日(日曜日)	内科 9:00~21:00 外科 9:00~17:00 小児科 18:00~21:00
	休日(祝日・年末年始)	内科(小児を含む)、外科 9:00~21:00

※受診の際は、事前に電話確認をしてお出かけください。

◆とちぎ救急医療電話相談

急な病気やけがについて、経験豊富な看護師が相談に応じます。

【子ども】月曜日~土曜日 18:00~翌朝8:00 【大人】月曜日~金曜日 18:00~22:00
日曜日・祝日 24時間 土曜日・日曜日・祝日 16:00~22:00
☎028-600-0099 プッシュ回線#8000 ☎028-623-3344 プッシュ回線#7111

「自殺予防いのちの電話」

日時 毎月10日 午前8時 ~ 翌日11日 午前8時の24時間

相談内容 自殺予防相談 (死にたい、死のうと思っている。生きている意味がないなど。)

相談番号 0120-783-556 *通話料金無料

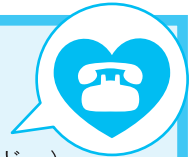

広報みぶがスマホやパソコンで読めます

■スマホ用アプリ

「マチイロ」

http://machiuro.town/lp/tochigi_mibu



iPhone



Android

■マイ広報紙

<https://mykoho.jp/>



■電子書籍ポータルサイト「Tochigi ebooks」

<http://www.tochigiebooks.jp/>



■壬生町公式ウェブサイト

<http://www.town.mibu.tochigi.jp/>



【注意】 広報みぶ5月号掲載のイベント等情報について

新型コロナウイルスの関係で掲載後に中止、延期となる場合があります。イベントの開催の有無については、各担当課にお問合せください。

壬生町公式ウェブサイトにも最新の情報を掲載しています。

<http://www.town.mibu.tochigi.jp/>



壬生町の公式LINEでも、随時、情報を発信していますので、ご登録をお願いします。



5月16日～6月15日

イベントの開催状況については、町の公式ウェブサイトを確認するか、各担当課にお問合せください。

5月

		こども	おとな
16	土		
17	日		
18	月		窓口業務時間延長日（17：15～19：00 本庁 住民課・税務課・こども未来課・健康福祉課）
19	火	乳幼児健診（1歳6か月）（13：00～保健福祉センター）	シルバー人材センター刃物研ぎ（9：00～南犬飼出張所入口東側自転車置場）
20	水	おっぱい相談（10：00～保健福祉センター）	
21	木		人権・行政相談（13：30～稲葉地区公民館）
22	金		
23	土		
24	日		
25	月		窓口業務時間延長日（17：15～19：00 本庁 住民課・税務課・こども未来課・健康福祉課）
26	火	乳幼児健診（3歳児）（13：00～保健福祉センター）	
27	水		
28	木		
29	金		
30	土		
31	日		

6月

1	月		5月の納税等 納期限 窓口業務時間延長日（17：15～19：00 本庁 住民課・税務課・こども未来課・健康福祉課） シルバー人材センター新入会員の入会説明会（13：30～壬生町シルバーワークプラザ 研修室）
2	火	乳幼児健診（4か月児）（13：15～保健福祉センター）	
3	水	ファーストサイン（10：00～子育て支援センターひよこ）	
4	木		
5	金	ベビーマッサージ（10：30～子育て支援センターひよこ）	
6	土		
7	日		
8	月		窓口業務時間延長日（17：15～19：00 本庁 住民課・税務課・こども未来課・健康福祉課）
9	火	未就園児親子対象教室（なかよしルーム・きらきらコース）（10：00～児童館） 乳幼児健診（10か月児）（13：15～保健福祉センター）	シルバー人材センター刃物研ぎ（9：00～役場本庁舎駐車場北西側車庫）
10	水	おっぱい相談（10：00～保健福祉センター）	
11	木	未就園児親子対象教室（なかよしルーム・にこにこコース）（10：00～児童館） ペビトレヨガ（10：00～保健福祉センター）	
12	金		
13	土	シングルマザーアットホーム活動（9：30～子育て支援センターひよこ）	
14	日		
15	月		窓口業務時間延長日（17：15～19：00 本庁 住民課・税務課・こども未来課・健康福祉課）



毎月第3日曜日は
ふれあい育む
家庭の日

毎月第3日曜日は家庭の日です。
この機会に家族の絆を深めてみませんか？
※一部施設で優待制度があります。（詳細は県HP参照）
◎問合せ 教育委員会事務局生涯学習課（☎81-1873）

5月の
納税等

・軽自動車税（全期）

納期限 6月1日(月)

気分爽快 壬生まち歩きmap



壬生地区の蘭学通りを中心とした「まち歩き」マップ（A3サイズ両面、縦4つ折り）が完成しました。マップの特徴は、主な歴史名所等を実際に歩いた時間が表示されていて、歩く際の目安になっているところです。マップは、壬生地区内の「まち愛スポット」や壬生町役場、自成一館などに置いてあります。組み合わせ自由の気分爽快「壬生まち歩き」MAPを片手に、あなただけのオリジナルまち歩きをお楽しみください。



御城印「壬生城」の販売

壬生町観光協会では、今年11月に開催予定の全国藩校サミットを契機とした本町の誇るべき歴史PRの一つとして、壬生城大手門及び鳥居家の家紋をモチーフにした御城印「壬生城」を作成しました。御城印は、全国的なブームになっており、本町への新たな誘客が見込まれ、下記のとおり販売をしています。



御城印「壬生城」

表 面：鳥居家の3家紋、
壬生城大手門デザイン
裏 面：鳥居家3家紋の解説、
壬生城及び大手門の解説
販 売：1枚300円（税込、A6サイズ）
売り場：壬生町観光協会事務局
（町商工観光課内）
道の駅みぶ「みらい館」
問合せ：☎(81)1844 壬生町観光協会
（商工観光課観光交流係）

みんなの広場



ひろと
大翔くん
(H31.2.16生)
やまかわたいよう
山川太陽くん
(H29.5.24生)
(台坪)

わが家のアイドル



しぶさ ゆり
渋江優里ちゃん
(H30.5.5生)
(仲通町)



おおつさ
大槻くらちゃん
(R1.5.17生)
(中表町)



しほへい
駿平くん
(H24.4.3生)
きくちこうへい
菊地恭平くん
(R1.5.27生)
(六美町中央)



とわ
叶くん
(H28.8.24生)
ねずこほなで
根本叶奏くん
(H30.5.13生)
(安塚3)



さいとうりょうま
齋藤大和くん
(H26.5.17生)
(上新町)

次回は7月生まれのアイドルを募集します。

- 【締 切】 5月22日(金)
- 【必要事項】 氏名(ふりがな) (複数のアイドルが写っている場合はそれぞれ分かるように明記してください)、保護者名、生年月日、住所、電話番号
- 【申込方法】 町公式ウェブサイトの、わが家のアイドル送信フォーム <http://www.town.mibu.tochigi.jp/idol/> から申込みができます。役場総合政策課、稲葉・南大飼出張所、子育て支援センターでも受付けています。
- 【申 込 先】 壬生町総務部総合政策課情報広報係
〒321-0292 壬生町通町12-22
Eメールアドレス sougo@town.mibu.tochigi.jp
- 【備 考】 写真は掲載後、原則お返しできませんのでご了承ください。また、町子育てサイトのトップページにもお写真を掲載いたします。



寄 附

以下の方より、台風19号の災害復旧に役立ててほしいと寄附がありました。

株式会社 みぶのやおやさん
代表取締役 石村 壽夫 様 61,099円



—お詫びと訂正— ■広報みぶ4月号42ページ「令和2年度 第1回町民グラウンド・ゴルフ大会参加者募集！」の記事にて、大会日時が「5月11日(月)延期の場合は5月18日(月)」と記載ありましたが、正しくは「5月18日(月)延期の場合は5月25日(月)」でした。また、大会名称について「壬生町長杯第1回町民グラウンド・ゴルフ大会」でしたが、「第1回町民大会」とさせていただきます。お詫びして訂正いたします。
■広報みぶ4月号48ページの(有)とちぎや様からの「新庁舎建設事業のための寄附」の記事につきましては、「とちぎや開店50周年記念カラオケ発表会」にて募られた寄附となりますので、お詫びして追記いたします。

【まちのうごき】 ●総人口 39,204人(-56) 男 19,453人(-42) 女 19,751人(-14) ●総世帯 16,088(+25) ()内は前月比 令和元年度3月末現在