

広報

# みぶ

[KOHO-MIBU]

2020  
August  
8月号  
No.735





「障がいを持つ方やその周りの方が安心して生活できるように、障害福祉サービス受給の支援や医療費の助成等を担当しています。

日々スキルアップを図る中で、1つの業務をやり遂げることができたときには、達成感とやりがいを感じます。」



健康福祉課 木村

こども未来課 大柿



「児童手当の給付や学童保育事業、医療費助成など、子育て世帯が安心して子育てに取り組めるような環境作りを行っています。

学ぶことが多い日々ですが、学んだ知識が町の子育ての力になっていると思うとやりがいを感じます。」

令和3年4月1日採用予定

# 壬生町職員募集中

- 申込方法 申込書類を郵送で提出してください
- 申込受付期間 **8月14日(金)** ※当日消印有効
- 1次試験日 **9月20日(日)** 城址公園ホール中ホール (壬生中央公民館)
- 募集職種

試験区分	採用予定人員	受験資格	
		年齢要件	その他
一般事務	10名程度	平成2年4月2日から平成15年4月1日までに生まれた方	次の要件をすべて満たす方 ・身体障害者手帳の交付を受けている方 ・活字印刷文(文字の大きさは10ポイント程度)による出題に対応できる方
一般事務(身体障がい者)	若干名		
土木			

## 目次

- 2 壬生町職員募集
- 5 まちトピ
- 6 健康福祉課だより
- 10 壬生町人事行政の運営等の状況を公表します
- 15 壬生論語古義抄
- 23 催し・講座・募集・試験
- 25 おしらせ
- 30 介護、こども
- 33 各種相談
- 35 8月16日～9月15日カレンダー

☆詳しい内容は町の公式ウェブサイトをご覧ください。  
 総務課庶務人事係(TEL 0282-81-1806)へご連絡ください。

表紙写真：7月17日(金)に道の駅みぶで「ふくべ収穫祭」を行いました。写真はふくべのフォトスポットの一部です。

# “1人ひとりがまちづくり” 「壬生町職員」という選択

少子高齢化対策、グローバル化対策……変化する社会に即時に対応する行政の最前線。町政の成果が県政、国政に積み上がります。(権限移譲でさらに実力アップ)

大規模組織と異なり職員一人ひとりの役割が大きい。  
仕事が成果に直結します。(キャリアアップに大きな差)

職員一人ひとりが大切にされます。  
(職員人生の中の子育てや介護。壬生町役場はチームプレーで支えます。)

税務課 大川



「固定資産税の評価及び課税を担当しています。」

多くの専門知識が必要となり、今はまだ半人前未満ですが、経験豊かな優しい先輩方から教えていただきながら日々勉強の毎日を送っています。」

「下水道を使用開始・廃止するための事務手続きなどを担当しています。」

町の皆さんが快適な生活を送れるように、日々業務を通して取り組んでいます。」



下水道課 大垣

## 町民のみなさまへ

お子さんやお孫さん、ご親戚、ご友人等に  
ぜひご応募をおすすめください！



令和2年度 自治会長(行政協力委員)名簿

(敬称略:順不同)

コード	自治会名	氏名	コード	自治会名	氏名
1	下表町	松本 辰夫	42	駅東	山本 忠男
2	中表町	池田 勇	43	至宝町南	二ノ宮 博己
3	下横町	池田 康	44	県宮壬生住宅	栗原 和輝
4	今井	福田 多可司	50	釜ヶ淵	赤木 忍
5	上表町	山縣 博司	51	原坪	鈴木 伸一
6	東下台	田代 栄一	52	鹿島	鯉沼 勝美
7	城東町	白石 秀典	53	下馬木(稲葉)	川俣 辰夫
8	舟町	板橋 徳治	54	下町	琴寄 和幸
9	栄町	大山 宏	55	上町	金山 敏男
10	仲通町	内山 功	56	本郷	川島 正
11	上通町	白久 久雄	57	松原	福田 達男
12	三好町	木村 光	58	西部	黒子 幸久
13	旭町	戸崎 益義	59	中部	神永 武雄
14	万町	白石 昌市	60	北台	篠原 直樹
15	上下町	青木 一男	61	北台下	宿坪 久一
16	上下馬木	藤葉 清	62	東坪	木野内 正道
17	西高野	佐藤 定雄	63	東原	山野 上三郎
18	城内	荒川 克己	64	沼手	手塚 正美
19	城南	三上文男	65	福和田	安納 光一郎
20	馬場	矢野 敬二	70	小塚	林 義之
21	原宿	藤鈴木 勇	71	安塚	畑 哲夫
22	田向稲荷内	吉田 久彦	72	安塚	大久保 忠
23	上坪	田所 邦弘	73	上長	中川 正昭
24	上宿坪	星野 強	74	上田	大関 久雄
25	台坪	山川 一男	75	中泉	川又 明
26	星の宮	玉木 信示	76	助谷	高木 徳子
27	至宝町北	菅野 博行	77	助谷	高木 富
28	六美町北部	大西 長雄	78	落合	鶴見 義和
29	ひばりヶ丘	山村 光二	79	国谷中央	高木 完
30	緑町一丁目	桑村 徳一	80	国谷新田	菅葉 義則
31	緑町二丁目	戸崎 泰秀	82	緑町三丁目	山根 賢一
32	幸町一丁目	小林 廣子	83	緑町四丁目	齊藤 宏明
33	幸町二丁目	竹中 公敏	84	あけぼの	大栗 満
34	幸町三丁目	大森 和雄	85	安塚三	小川 律男
35	幸町四丁目	佐々木 翔一	86	安塚南部	坂井 憲雄
36	おもちゃのまち	野呂 洋	87	若草	宮本 潔
37	いずみ	五十畑 高三	88	国谷本田	海老原 達也
38	六美町南部	斉藤 正雄	89	安塚中央	篠原 幹郎
39	車塚	粕尾 健吉	90	虹の杜	小島 翼
40	六美町中央	高橋 充男	91	国谷南	石村 國央
41	下台団地	熊田 学			

# 令和2年度「壬生町行政協力委員会」及び「壬生町自治会連合会総会」について

例 年は城址公園ホールにおいて会議を開催し、自治会長の皆様に行政協力委員の委嘱状の交付をしていましたが、本年度は新型コロナウイルス感染症拡大防止のため、6月1日の自治会便により、書類を送付いたしました。行政協力委員会議資料について、町からの協力依頼及び連絡事項は、左記の通りでした。

- 高齢者見守りネットワーク事業（健康福祉課）
- 保健委員会解散について（健康福祉課）
- 自主防災組織の結成及び防災士養成事業補助金（総務課）
- 青少年健全育成地域懇談会の開催支援（生涯学習課）

- スクールガードの協力依頼（生涯学習課）
- 国勢調査ご協力をお願い（商工観光課）
- 自治会公民館建設に関する補助金の要望調査（生活環境課）

自治会連合会総会については、書面決議となり、令和元年度事業報告、収支決算報告及び会計監査報告、令和2年度事業計画案や収支予算案、そして役員選任案等について、それぞれ原案どおり承認されました。今年度の役員は下記のとおりです。

## 令和2年度自治会連合会役員(敬称略)

◆ 会長	山縣 博司 (上表町)	◆ 理事	鯉沼 勝美 (鹿島)
◆ 副会長	粕尾 健吉 (車塚)		山野上三郎 (東原)
	安納 光一郎 (福和田)		毛塚 富子 (助谷原)
◆ 会計	小川 律男 (安塚三)		大久保 忠 (安塚二)
◆ 監事	畑 哲夫 (安塚一)		小川 律男 (安塚二)
	池田 勇 (中表町)		海老原 達也 (国谷本田)
	内山 功 (仲通町)		
	山本 忠男 (中表町)		
	内山 功 (仲通町)		
	白石 昌市 (万町)		
	佐藤 定雄 (西高野)		
	山川 一男 (合坪)		
	齊藤 正雄 (六美町南部)		
	二ノ宮 博己 (至宝町南)		
	桑川 徳二 (緑町一丁目)	◆ 前	中表町自治会会長
	竹中 公敏 (幸町二丁目)	◆ 前	早乙女 誠 様
	野呂 一洋 (おもちゃのまち)	◆ 前	細内 正 様
	齊藤 宏明 (緑町四丁目)	◆ 前	駅東自治会会長 阿部 功 様

### 感謝状贈呈者

また、3年以上の長きにわたり自治会長を務め、地域の皆様と行政のパイプ役として大いに活躍され、令和元年度で自治会長を退任された3名の方に対し、その功績を称え、小菅町長と大西会長の連名の感謝状と記念品が贈呈されました。

※会長、副会長2名、会計、監事2名の計6名が本年度四役の皆様です。



会計 小川 律男



会長 山縣 博司



監事 畑 哲夫



副会長 粕尾 健吉



監事 内山 功



副会長 安納 光一郎





# まちトピ

## 令和2年度危険物保安功労者総務省消防庁長官表彰されました

**令**和2年6月8日(月)総務省消防庁長官 はやしざきおさむ 林崎理様より、壬生町中央町6-42(有)柏屋油店代表取締役 はやしりょういち 林良一様が危険物保安功労者として表彰されました。

林良一様は、昭和初期の先代から給油取扱所、屋外タンク貯蔵所を開設し危険物による事故防止のため、消火教育・訓練はもとより法令遵守し、危険物従事者として60年以上無事故無災害を継続しています。

また危険物従事者として、石橋地区危険物保安協会での活動が評価され、全国でわずか19名受賞者のうち1人として表彰を受けました。



## みぶっ子まちなかストリート実行委員会より、手作り立体マスクの寄附がありました

**み**ぶっ子まちなかストリート実行委員会(中里 なかざと 年昭会長)より、壬生町の子どもたちの命や健康を守る一助として活用してもらいたい、との思いから町内各小中学校に手作り立体マスクの寄附がありました。

## 原水爆禁止国民平和大行進

**7**月16日(木)に、原水爆禁止国民平和大行進栃木県実行委員会の皆様が来庁し、核兵器全面禁止を訴えられました。また、人見総務部長より核兵器廃絶等の願いを込めたペナントの授与などが行われました。

壬生町は、平成21年3月2日に国際平和都市である広島市が事務局をつとめる「平和首長会議」へ加盟し、以降、核廃絶・国際平和の実現に向けた支援を行っています。



## 避難所における感染症対策訓練

**こ**れから迎える台風シーズンによる大雨や集中豪雨に伴う洪水危険、また、いつ起きるか分からない地震等の自然災害に備え、6月30日(火)に壬生町職員による避難所開設訓練を行いました。役場全課から職員が参加し、城址公園ホール全館を使用した訓練となりました。

今回の訓練では、新型コロナウイルス対策に重点を置き、避難所での感染拡大を防ぐための受付方法、避難者の振り分け、避難スペースの区割、部屋割りや動線について、参加職員で確認しながら行いました。





# 健康福祉課

## だより

壬生町役場健康福祉課です。広報みぶ6月号より掲載した「健康福祉課だより」は、新型コロナウイルス感染症の拡大を受け、獨協医科大学公衆衛生学講座の先生方の協力のもと住民の皆様の健康増進の一助となればと連載してきました。今回でひとまず終了となりますが、最後までお楽しみください。

# 新型コロナウイルスに負けず、 人生100年時代を生き抜く

獨協医科大学医学部公衆衛生学講座

助教

高橋 たかはし

競 きょう

### 新型コロナウイルス感染症は、私

たちの生活を大きく変えました。つい数か月前までは、これだけ感染が拡大し、生活が変わり、影響が長く続くことなんて、誰も想像していなかったと思います。私の専門分野の一つは、高齢者保健です。今回、新型コロナウイルス感染症と高齢者の健康についてお話しします。

### 高齢者はハイリスク？

新型コロナウイルスに感染しても、約8割は軽症で、そのまま治ることも多いと言われています。しかし、決して楽観はできません。とくに、高齢者は。高齢になると、ウイルスから体を守る力が弱くなり、病気になるやすくなります。また、糖尿病、心疾患、肺疾患などを患っている方や、透析や抗がん剤の治療を受けて

いる方では、新型コロナウイルス感染症が重症化するリスクが高いと言われています。このウイルスに感染して亡くなる方を年代別にみると、高齢者が圧倒的に多いということも分かっています。そう、高齢者はハイリスクなのです。

### 感染しない、させない！

高齢者は、絶対に新型コロナウイルスに感染してはいけません。もちろん、感染させてもいけません。「新しい生活様式」というものを「ご存じですか？これは、新型コロナウイルスが身近にある日常生活を想定して、国の専門家会議で考えたものです。人との間隔はできるだけ2m（最低1m）空ける、会話をする際はできる限り真正面を避ける、症状がなくてもマスクをする、まめに手洗いや



手指消毒をする、こまめに換気する、毎朝体温チェックをする、といった具体的なポイントが示されています。このような新しい生活様式に慣れるのは簡単ではないかもしれませんが、私も、毎朝の体温チェックなどは、まだ忘れてしまうことがあります。新型コロナウイルスは、どこにあるかわかりません。感染状況に一喜一憂せず、新しい習慣として身に付けていきましょう。自分や大切な人の命に関わることから。



## フレイルを予防しよう！

高齢者にとって、感染予防と同じくらい大切なのが、フレイル（虚弱）予防です。フレイルとは、年をとって心身が衰え、病気になるやすい状態のことを言います。自粛生活が長く続くことにより、生活が不活発になり、元気な高齢者がフレイルになつてしまうのではないかと心配しています。たとえ新型コロナウイルスの流行が収まっても、フレイルになつてしまつては健康長寿を実現できません。私が所属する日本老年医学会では、「新型コロナウイルス感染症―高齢者として気を付けたいポイント」として、フレイル予防のコツをまとめています。座っている時間を減らす、スクワットなどで筋肉を鍛える、日の当たるところを散歩する、栄養バランスの良い食事を3食かかさず食べる、筋肉をつくるタンパク質（肉、魚、卵、大豆、牛乳、乳製品に多く含まれる）を積極的にとる、歯磨きをしっかりと口の中を清潔に保つ、しっかりと噛んで食べる、電話でおしゃべりをする、困ったときに支え合える人をつくる、などです。どれも、新型コロナウイルスがあつてもなくても大切なことで

す。普段からのフレイル予防が、新型コロナウイルス感染症対策にも有効なのです。



## 熱中症にも注意！

これからの季節は、熱中症にも十分な注意が必要です。マスクをつけていると、心拍数や体感温度が上がり、体に負担がかかることがあります。高齢者は体内の水分がもともと少なく、のどの渇きを感じにくいので、若い人よりも脱水しやすいです。口の乾燥、痰が絡んだ咳、手の甲の皮膚を持ち上げても戻らないなどは、脱水のサイン。マスクをしていると、このようなサインに気づきにくくなつたり、こまめな水分摂取がおろそかになつたりします。屋外で人と十

分な距離がとれるときはマスクを外す、なるべく涼しい場所で過ごす、こまめに水分を摂るなどの対策が大切です。暑いと食欲が落ちてしまいますが、食事には水分や栄養がたくさん含まれていますので、しっかりと食べることは熱中症対策にも有効です。



新型コロナウイルス感染症は本当にやっかいです。感染予防はもちろん、高齢者ではフレイルや熱中症にも注意しなくてはなりません。人生100年時代。新しい生活様式を受け入れ、新型コロナウイルスに負けず、健康的に、前向きに、これからの人生を生き抜きましょう。今の私たちの苦労が、きつと未来の世代の財産になります。

## 新型コロナウイルス感染症に関する標語発表！

広報みぶ6月号で募集しました「新型コロナウイルス感染症に関する標語」について、皆様から寄せられた作品を発表します。

「今は私 離れていても 心は近く」  
「思いやりを 越えた先には 虹の橋」

以上2作品の投稿が匿名でありました。ありがとうございます。このコロナ禍を乗り越えた先に明るい未来が待っていることを願うばかりです。

## 【参考資料】

※厚生労働省ホームページ。新しい生活様式。  
[https://www.mhlw.go.jp/stf/seisakunitsuite/bunya/0000121431\\_newlifestyle.html](https://www.mhlw.go.jp/stf/seisakunitsuite/bunya/0000121431_newlifestyle.html)

※日本老年医学会ホームページ。「新型コロナウイルス感染症」高齢者として気を付けたいポイント。  
<https://www.jpn-geriat-soc.or.jp/citizen/coronavirus.html>

※厚生労働省ホームページ。  
「新しい生活様式」における熱中症予防行動のポイント。  
[https://www.mhlw.go.jp/stf/seisakunitsuite/bunya/0000121431\\_coronanettyuu.html](https://www.mhlw.go.jp/stf/seisakunitsuite/bunya/0000121431_coronanettyuu.html)

令和  
3年度

# 保育園・幼稚園・ 認定こども園の

# 入所申込受付がはじまります!!



## ● 申込受付期間 ● 8月24日(月)～9月18日(金)

令和3年度(令和3年4月～令和4年3月)の教育・保育施設等の入所受付が始まります。令和3年度中に入所を希望される方は、壬生町より認定を受ける必要がありますので、申込みの手続きをしてください。

### 認定とは

【1号認定】教育標準時間認定

お子さんが満3歳以上で、教育を希望する場合

【2号認定】満3歳以上・保育認定

お子さんが満3歳以上で、「保育の必要な事由」に該当し、保育を希望する場合

【3号認定】満3歳未満・保育認定

お子さんが0・1・2歳で、「保育の必要な事由」に該当し、保育を希望する場合

### 1号認定を希望する場合は

① 申込み期間

9月1日～随時

② 申込み方法

希望園にて入所申込書、支給認定申請書を受け取り、園に直接提出してください。  
※町での入所選考はありません

### 2号認定または3号認定を希望する場合は

まず保護者が左記のような、**保育の必要な事由**に該当することが必要です。

◇月に64時間以上の就労を常態としてしていること。

◇病気や怪我または心身に障がいがあること。など

① 申込書類・ご案内の配布

8月中旬頃より役場こども未来課および各園にて配布します。

② 申込期間

8月24日(月)～9月18日(金)

※これ以降も随時受付をしますが、受け入れ可能な枠のみとなり入所が難しくなります。

③ 申込方法

入所申込書、支給認定申請書及び在職証明書等を、以下のとおり提出してください。

○第一希望園が公立保育園：第一希望園に提出

○第一希望園が認定こども園：第一希望園に提出

○第一希望園が私立保育園：第一希望園または役場に提出

※現在妊娠中でも、育児休業等からの復職を証明できる方で、令和3年度中に入所希望される場合は申込可能です。

④ 入所選考

町の基準に基づき保育の必要性などから優先順位をつけ入所先を決定します。兄弟が在園していても必ず同じ園に入れるわけではありませんので、ご了承ください。

### 施設見学

ご希望の園へ問合せください。

### 利用者負担額(保育料)

町が保護者の町民税課税額(所得割)を基に決定します。

☆3歳児から5歳児までの幼稚園、保育所、認定こども園などを利用する子供たちの利用者負担額は無償となっています。(小学校就学前の3年間)

### 申込み可能施設一覧

施設名	住所	電話	施設区分	対象とする認定区分	対象とする年齢
とおりまち保育園	通町16-9	82-0330	公立保育所	2・3号認定	0～5歳児
壬生寺保育園	大師町53-15	82-0811	私立保育所		
ありんこ保育園	壬生丁75-14	82-3137			
森の子保育園	安塚39-1	85-0301			
ステラ獨協前保育園	北小林1075-12	85-1010			
壬生寺第二保育園	北小林468	21-7858	幼稚園	1号認定	3～5歳児
たちばな幼稚園	上田1002-3	86-0006			
幼稚園型認定こども園 おもちゃのまち幼稚園	安塚753-2	86-5551	認定こども園	1・2・3号認定	0～5歳児
認定こども園くにや幼稚園	国谷840-1	82-1200			
認定こども園やすづか幼稚園	安塚1641-1	86-1009			
幼保連携型認定こども園 メリーランド保育園	下稲葉343-1	82-5921			
森の子保育園おひさま	おもちゃのまち 2-12-11	85-0301			

◎ 申込みに関する問合せ

こども未来課保育係 ☎(81)1831



# “つなぐ輪みぶ”を知っていますか???

平成30年10月から【おたがいさま】に【助け合う】ことを目的にはじまったのが“つなぐ輪みぶ”です。最期まで安心して暮らせる地域を目指した活動です。今回は、実績とともに活動の様子をみてください。ここでは、ほんの一部しか伝えられないので、関心をお持ちの方は、ご連絡ください。

## つなぐ輪みぶ



### <利用したい方>

- 利用料金……………1時間500円を応援者に支払います。
  - 交通費(応援者宅と利用者宅の距離) 5キロまで(50円)、5キロ以上(100円)
  - 休活日……8/13～16、12/29～1/3 (ご相談に応じます。)
  - 入会金、会費は必要ありません。
  - 料金は、応援者に直接、お支払いください。
  - 公共交通などご利用の場合、応援者の分もご負担いただきます。
- ※ちょっと困ったな?と思ったら、お気軽に電話してください。

### 応援内容の例

- 掃除、洗濯、食事作り、後片付け、買い物、ゴミ出し、縫い物、電球の交換、灯油の補充、外出や通院の付き添い、話し相手など
  - ※上記以外にも、お気軽にご相談ください。
  - できる限りのご要望にお応えできるようにつとめますが、対応できる“応援者”が見つからないこともあります。
- あらかじめご承諾、おねがいたします。

### <応援したい方>

- 応援料金……………1時間500円を利用者から受け取ります。
- 交通費(応援者宅と利用者宅の距離) 5キロまで(50円)、5キロ以上(100円)が支払われます。
- 資格・経験は問いません。できること、得意なことでも応援をお願いします。
- 登録～応援までコーディネーターがご相談に応じますので、お気軽にご相談ください。
- 入会金、会費などは必要ありません。

★応援者が利用者になることも、利用者が応援者になることも【どっちもあり】のしくみです。

### つなぐ輪みぶ交流会の様子



通院の付添の様子



生活支援の様子



利用前の聞き取り



作業前の確認

### つなぐ輪みぶ令和元年度の実績

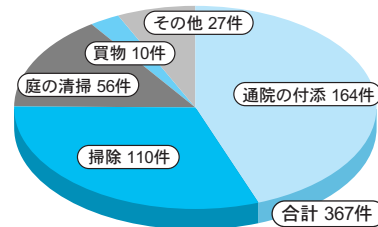

### 利用者の声

「もう自宅の生活を諦めない」と思っていたところ“つなぐ輪みぶ”を知りました。町外の友人に話したら、「壬生町いいな～」と羨ましがられました。壬生町に住んで良かった。

### どっちもさんの声

応援者として活動していますが、屋外作業は1人でできないので、利用者になって助けられています。得意なこと、できる事をして喜ばれ、自分の生きがいにもなるので、一緒に活動する仲間が増えると嬉しいです。

### 応援者の声

元気なうちは困っている人の役に立ちたいと、楽しんで活動しています。喜んでもらえるので、自分の生きがいにもなっています。できるだけ元気で活動を続けたいです。

問合せ

健康福祉課介護保険係

☎0282(81)1876・1877

壬生北地区地域包括支援センター

☎0282(86)3579

壬生南地区地域包括支援センター

☎0282(82)2119

令和元年度

# 壬生町人事行政の 運営等の状況を公表します



令和元年度における壬生町職員に係る人事行政の運営等の状況の概要及び栃木県人事委員会（公平委員会）からの業務の状況報告を次のとおり公表します。

## 1 職員の任免及び職員数に関する状況

### (1) 職員の任免状況及び離職状況(令和元年度)

区 分	採用者数	退職者数
一 般 事 務	15人	12人
土 木 技 師	0人	0人
保 健 師	2人	1人
保 育 士	0人	2人
運 転 手	0人	0人
技手・用務員・調理員	1人	0人
合 計	18人	15人

### (2) 部門別職員数の状況

区 分	平成30年	令和元年	対前年増減数
一般行政部門	181人	178人	-3人
特別行政(教育)部門	30人	33人	3人
公営企業等会計部門	33人	33人	0人
合 計	245人	244人	-1人

(注) 職員数は一般職に属する職員数で、休職者および派遣職員などを含み、臨時または非常勤職員を除いています。

## 2 職員の人事評価の状況

区 分	内 容	
目 的	評価結果を職員の能力開発及び活用に役立て、任用及び給与等の処遇に反映させることによって、公正な人事管理を行う。	
評価対象者	特別職、臨時職員、非常勤職員等を除く全職員	
評価項目	業績評価	チャレンジ目標や職務目標の達成の度合いを評価
	能力評価	経験により培われた能力や知識・技能の発揮の度合い、仕事への取り組み姿勢・態度を評価
評価期間	毎年4月1日から翌年3月31日まで	

## 3 職員の給与、勤務時間その他の勤務条件の状況

### (1) 人件費の状況

歳出額に対する人件費の割合(平成30年度普通会計決算)は次のとおりです。

歳出額(千円) A	実質収支(千円)	人件費(千円) B	人件費率(B/A)	平成29年度人件費率
12,682,054	488,858	1,809,686	14.3%	14.5%

(注) 人件費には、特別職の職員に支給される給料、報酬等が含まれています。

### (2) 職員給与費の状況(令和元年度一般会計予算)

給 与 費			
給料(千円)	職員手当(千円)	期末勤勉手当(千円)	合計(千円)
793,484	159,348	312,814	1,265,646

(注) 1 職員手当には退職手当を含みません。

(注) 2 給与費は、当初予算計上額です。

### (3) 職員の初任給の状況 (平成31年4月1日現在)

区 分	支 給 額	
一般行政職	大 学 卒	180,700円
	高 校 卒	153,000円
技能労務職	高 校 卒	146,000円

(注) 一般行政職には行政職給料表、技能労務職には技能労務職給料表が適用されます。

### (4) 職員の経験年数別・学歴別平均給料月額(平成31年4月1日現在)

区 分		経 験 年 数			
		10~14年	15~19年	20~24年	25~29年
一般行政職	大 学 卒	274,164円	328,540円	369,586円	385,744円
	高 校 卒	246,150円	290,700円	-	376,500円
技能労務職	高 校 卒	203,900円	-	-	297,143円

(注) 経験年数……役場に採用されてからの年数

### (5) 職員手当の状況(平成31年4月1日現在)

#### ① 扶養手当の状況

区 分	支 給 額	
扶養手当 (月額)	配 偶 者	6,500円
	子	10,000円
	父 母 等	6,500円
	そ の 他	16歳から22歳の子1人につき5,000円加算



② 住居手当の状況

住居手当(月額)	借 家
家賃に依り27,000円以内	

③ 通勤手当の状況

通勤手当	交通機関利用者	最長通用期間の定期券相当額
	自家用車等利用者	2km以上で月額2,000円～
	全額支給限度額	月額換算で55,000円

④ 管理職手当の状況  
…勤務の特殊性に基づき支給

部長	79,650円
課長	62,325円
主幹(困難な事務を分掌する者)	41,550円
主幹(上記以外の者)	39,660円
所長・園長・館長	29,616円

⑤ 特殊勤務手当の状況  
…勤務の特殊性に基づき支給  
支給額(1日あたり)

感染症防疫作業	600円
行旅死病人等収容作業	5,000円

⑥ 時間外勤務手当の状況…正規の勤務時間外に勤務した場合支給

勤務日における時間外勤務	当該職員の時間単価 × 125/100
週休日における時間外勤務	当該職員の時間単価 × 135/100 (原則、手当ではなく代休で対応)

⑦ 宿日直手当の状況  
支給額(1日あたり)

週休日・休日	4,400円
平 日	2,200円

(注) 1 午後10時から翌日午前5時までの間である場合は、25/100を加算  
(注) 2 管理職手当が支給されない職員のみが対象

⑧ 期末・勤勉手当の状況

平成30年度 支給割合	期 末	勤 勉
6月期	1.300月分	0.925月分
12月期	1.300月分	0.975月分
計	2.600月分	1.900月分

⑨ 退職手当の状況

区 分	自 己 都 合	定 年	
支 給 率	勤続20年	19.6695月分	24.58688月分
	勤続25年	28.0395月分	33.27075月分
	勤続30年	34.7355月分	40.80375月分
	最高限度	47.709月分	47.709月分

(6) 勤務時間の状況

● 本庁

1週間の勤務時間	38時間45分
勤 務 時 間	8時30分～17時15分
休 憩 時 間	12時～13時

(注) 勤務施設によって勤務時間・休憩時間は異なる場合がありますが、1週間の勤務時間はすべて38時間45分になります。

(7) 年次有給休暇 年次有給休暇制度の概要

職員には、1年度当たり原則として20日の年次有給休暇が与えられます。年次有給休暇は、20日を限度として、当該年度の翌年度に繰り越すことができます。1日又は1時間を単位として取得することができます。

対象職員数	248人
平均取得日数	10日

(8) 特別休暇 特別休暇制度の概要

特別休暇は、選挙権の行使、結婚、出産、親族の死亡、交通機関の事故その他の特別の事由により職員が勤務しないことが相当である場合の休暇です。

概 要	実 績
職員が証人、鑑定人、参考人等として国会、裁判所、地方公共団体の議会その他官公署へ出頭する場合の休暇で、必要と認められる期間	0人
職員が結婚する場合の休暇で、連続する5日の範囲内の期間	4人
妊娠中の女性職員が母子保健法に規定する保健指導又は健康診査を受ける場合の休暇で、必要と認められる期間	4人
6週間(多胎妊娠の場合にあつては、14週間)以内に出産する予定である女性職員が申し出た場合の休暇で、出産の日までの申し出た期間	5人
女性職員が出産した場合の休暇で、出産の日の翌日から8週間を経過する日までの期間	5人
職員の妻が出産する場合で、職員が妻の出産に伴い必要と認められる入院の付添い等のための休暇で、入院する等の日から出産の日後2週間を経過する日の期間内の2日の範囲内の期間	4人
小学校就学の始期に達するまでの子を養育する職員が、その子の看護(負傷し、又は疾病にかかったその子の世話をを行うことをいう。)のための休暇で、1年度当たり5日の範囲内の期間	1人
職員の親族が死亡した場合の休暇で、親族に応じ1～7日の範囲内の期間	33人
職員が夏季における盆等の諸行事、心身の健康の維持及び増進又は家庭生活の充実のための休暇で、6月から10月までの期間における6日の範囲内の期間	平均取得5.8日



## (9)育児休業及び部分休業

概 要	実 績
育児休業は、職員が任命権者の承認を受けて、3歳に満たない子を養育するため、その子が3歳に達する日までの期間を限度として、職務に従事しない制度です。育児休業期間中給与は支給されません。	8人
部分休業は、職員が任命権者の承認を受けて、小学校就学の始期に達するまでの子を養育するため、正規の勤務時間の始め又は終わりにおいて、1日を通じて2時間を超えない範囲内において職務に従事しない制度です。部分休業の承認は、30分を単位として行われます。部分休業については、勤務しない1時間につき1時間当たりの給与額が減額されます。	1人

## (10)病気休暇

概 要	実 績
負傷又は疾病のために勤務に服することができない職員に対し、医師等の証明等に基づき、最小限度必要と認められる期間、その治療に専念させるための休暇です。休暇の期間についての制限は特にありませんが、休暇請求の原因となった傷病に応じ一定期間経過後には休職処分等が行われます。	21人

## 4 職員の分限処分及び懲戒処分の状況

分限処分者…2名                      懲戒処分者…0名

## 5 職員のサービスの状況

### 地方公務員の服務規律の概要

地方公務員法において、職員の服務の根本基準を「すべて職員は、全体の奉仕者として公共の利益のために勤務し、且つ、職務の遂行に当っては、全力を挙げてこれに専念しなければならない。」と定めています。このことから、職員は、全体の奉仕者であるため種々の服務義務や制限が加えられることとなります。服務義務や制限については概ね次のとおりです。

- ①サービスの宣誓      ②法令等及び上司の職務上の命令に従う義務      ③信用失墜行為の禁止      ④秘密を守る義務  
⑤職務専念義務      ⑥政治的行為の制限      ⑦争議行為等の禁止      ⑧営利企業等の従事制限

## 6 職員の退職管理の状況

管理職手当の支給を受けていた職員が、離職後2年間、営利企業等に就職した場合は、再就職情報を届け出るようになっております。

退職年度	対象者	再 就 職 先					
		当該団体	他の地方公共団体等	非営利法人	営利法人	自営業	合計
平成29年度	12人	8人	0人	2人	0人	0人	10人
平成30年度	12人	9人	0人	3人	0人	0人	12人

## 7 職員の研修の状況

### 研修の実施状況

研修実施団体等	参加人数
栃木地区職員研修協議会	102人
(公財)栃木県市町村振興協会	33人
市町村職員中央研修所	2人
社団法人日本経営協会	11人
通信教育講座	53人
その他自主研修	79人
合 計	280人

## 8 職員の福祉及び利益の保護の状況

### (1)職員の健康の保持増進対策

職員の健康の保持増進対策として、職員の健康診断、産業医による個別相談を実施しています。その他、希望による人間ドック、脳ドックの受診を推奨しています。

### (2)公務災害の発生状況

職員の公務上の災害（災害とは、負傷、疾病、障害又は死亡をいいます。）又は通勤による災害に対しては、療養補償、休業補償、障害補償、遺族補償などの補償があります。 ●職員の公務上の災害…0件

### (3)壬生町職員互助会への補助の実施状況

壬生町職員互助会が実施する職員に対する福利厚生事業に対し、職員1人当たり、4,050円を補助しました。

### (4)栃木県人事委員会から壬生町長に対する令和元年度業務の状況報告

- 勤労条件に関する措置の要求の状況…係属事案はなく、令和元年度に新たな措置要求はありませんでした。
- 不利益処分に関する不服申立ての状況…係属事案はなく、令和元年度に新たな審査請求はありませんでした。



## 国民年金保険料は、前納による割引納付がお得です

「前納」とは、国民年金保険料を前払いすると割引になる制度です。「前納」には、現金納付・クレジットカード納付や口座振替があります。

※「前納」は、納付範囲や納付時期により、金額や納付書（前納用）が異なります。

「前納」に関するご相談は、年金事務所へお問い合わせください。

### 納付書でのお支払い

毎月納付……………割引なし

6ヶ月前納……4月末日（4月～9月分）・10月末日（10月～3月分）までに納付  
割引額は、それぞれ810円（年間1,620円）です。

1年前納………4月末日（4月～翌年3月分）までに納付  
割引額は、3,520円です。

2年前納………4月末日（4月～翌々年3月分）までに納付  
割引額は、14,590円です。

※任意の月分から当年度末または翌年度末までの分を前納することも可能です。

## 国民年金保険料の納付は、便利&お得な口座振替で

保険料が自動的に引き落とされるので、金融機関等に行く手間が省け、納め忘れも防ぐことができるのでとても便利です。

### 口座振替でのお支払い

#### ◎毎月納付（翌月末振替）

当月分保険料を翌月末日（休日のときは翌営業日）に振替 →→ 割引なし

#### ◎毎月納付（当月末振替・早割）

当月分保険料を当月末日（休日のときは翌営業日）に振替 →→ 50円割引

#### ◎6ヶ月前納

4月～9月分保険料を4月末日に、10月～翌年3月分保険料を10月末日に振替  
→→ 6ヵ月につき、1,130円割引

#### ◎1年前納

4月～翌年3月分保険料を4月末日に振替 →→ 4,160円割引

#### ◎2年前納

4月～翌々年3月分保険料を4月末日に振替 →→ 15,840円割引

◆口座振替をご希望の場合：金融機関、年金事務所、町住民課国保年金係または各出張所へお申し出ください。

◆手続きに必要な物：身分証明書、年金番号のわかるもの（年金手帳や納付書など）、預金通帳、通帳届出印

## 国民年金保険料は、クレジットカードでも納付できます

クレジット会社が定期的に保険料の立替払いを行い、カード会員の方に請求する方法です。

### クレジットカードでのお支払い

◎毎月納付（毎月の保険料を当月末に立替払）→→ 割引なし

#### ◎6ヶ月前納

4月～9月分保険料を4月末日に、10月～翌年3月分保険料を10月末日に立替払い  
→→→ 6ヵ月につき、810円割引

◎1年前納 4月～翌年3月分保険料を4月末日に立替払い

→→→ 3,520円割引

◎2年前納 4月～翌々年3月分保険料を4月末日に立替払い

→→→ 14,590円割引

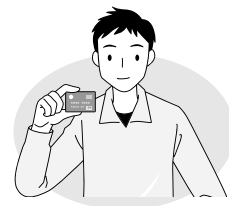

※カード会社へのお支払回数は一回払いのみとなりますので、ご注意ください。

◆クレジットカードによる納付をご希望の場合：年金事務所、町住民課国保年金係または各出張所へお申し出ください。

◆手続きに必要な物：身分証明書、年金番号のわかるもの（年金手帳や納付書など）、クレジットカード、印鑑

口座振替・クレジットカードによる納付開始は、申出からおよそ1～2ヶ月後になります。

※開始月については、日本年金機構からはがきでお知らせが届きます。

※6カ月（10月～翌年3月分）前納は、8月末までにお申し込みが必要です。

※6カ月（4月～9月分）・1年・2年前納は、2月末までにお申し込みが必要です。

## 国民年金保険料免除・納付猶予申請者への 国民年金保険料納付書の送付について

日本年金機構では、前年度の国民年金保険料免除・納付猶予を受けた被保険者（継続申請者を除く）の方へ納付書を送付しています。また、納付書とあわせて免除申請書・返信用封筒が同封されておりますので、令和2年7月以降も免除申請を希望される場合は、申請書のご提出をお願いします。

**保険料は納付期限(翌月末日)までに納めましょう。**

◎問合せ

●ねんきんダイヤル……………☎ 0570-05-1165

●栃木年金事務所 国民年金課……………☎ 22-6074

●町住民課国保年金係……………☎ 81-1827

## グループ補助金・再建支援補助金のお知らせ

**対象** 令和元年台風第19号により被害を受けた中小企業・小規模事業者

### グループ補助金

第8回受付締切：令和2(2020)年8月28日(金曜日) ※9月25日(金)最終締切

第9回受付締切：令和2(2020)年9月25日(金曜日) 最終締切

### 再建支援補助金

第4回公募：令和2(2020)年9月1日(火)～9月25日(金)最終締切

### グループ補助金等受付センター(月曜日から金曜日(予約制))

宇都宮受付センター	県南受付センター
栃木県庁南館4階(宇都宮市埜田1-1-20)	栃木県庁安蘇庁舎(佐野市堀米町607)
☎028(623)2422	☎0283(85)9505



グループ補助金



再建支援補助金

※詳しくは、受付センターまで問合せください。

栃木県経営支援課中小企業等復興支援担当



# 高収益作物次期作支援交付金

新型コロナウイルス感染症の発生により売り上げ等の影響を受けた野菜・花き・果樹・茶の次期作に向けた取組に対し交付金が支払われます。

## 支援対象

### ①支援対象者

今年2～4月までの間に出荷実績がある農業者又は廃棄等により出荷できなかった農業者です。  
※収入保険、農業共済等に加入又は今後確実に加入する意向確認が必要です。

### ②対象品目

今年2～4月までに出荷実績がある野菜、果樹、花き、茶です。  
※5月以降の具体的な品目は今後国の公募の中で設定予定です。

## 助成概要

①10a 当たり5万円（施設花き等80万円 施設果樹25万円(施設等条件あり)）

【条件】次期作に向けた需要対応生産メニューから2つ以上の取組を実施

②10a 当たり最大6万円（1取組当たり2万円×3取組類型）

【条件】新たな需要促進に向けた需要促進支援メニューの取組を実施

③1人、1日当たり2,200円

【条件】花きや茶など厳選出荷して出荷する取組を実施

※露地野菜を栽培している農業者の場合、①と②の取組を合わせて最大11万円が交付されます。

交付金の詳細な要件は、下記問合せまでお願いします。

《申請期限 令和2年8月2日(金)（第2次申請分）》

※第3次申請分の取り扱いは、国公募等の内容により別途お知らせします。

## ◎問合せ

壬生町農業再生協議会（壬生町農政課内） ☎(81)1881  
JAしもつけ壬生地区営農経済センター ☎(82)1103

今月の

## 壬生論語古義抄

(57)

論語素読のテキスト『壬生論語古義抄』から、章句を紹介します。

【九】

子游 孝を問う。

子の曰く、今の孝は、是れ能く養うを謂う。犬馬に至るまで、皆能く養うこと有り。敬せずんば何を以てか別たんや。

(為政第二)

子游が孝について尋ねた。先生は「今の孝はきちんと養えることを言うが、それなら犬や馬までも養うことができる。敬意がなければ、親孝行と単なる世話の区別ができないではないか。」と言われた。

### 【みぶまるから一言】

この言葉は、真の親孝行とは敬意をもって親に接することなんだということを教えてくれているね。



毎週土曜日午前9時から10時まで、歴史民俗資料館で、この『壬生論語古義抄』を使った素読の教室《壬生論語古義塾》を開催しています。なお、現在は新型コロナウイルス感染症の広がりに伴い、当面の間お休みとなります。

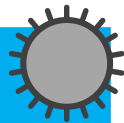

# 避難所における新型コロナウイルス感染症への対応について

災害時において避難所は、人が集中することや、断水により手指洗浄ができない可能性などで、新型コロナウイルスに感染するリスクが高まります。避難所開設の際には密閉、密集、密接の三密をできるだけ避け、感染症予防に努めてまいりますので、町民の皆様におかれましては、避難行動や避難所について下記のとおりご理解とご協力をお願いします。

## 1 安全な親戚・知人宅への避難の検討

- ・自宅での安全確保が可能な方は、必ずしも避難所に行く必要はありません。感染リスク等を考慮し行動して下さい。
- ・避難所の密集化を避けるため、可能な場合には、安全な地域にお住まいの親戚や知人宅などへの避難の検討をお願いします。

## 2 指定避難所とは違う場所への避難指示

- ・避難所開設数を可能な限り増加させ、避難所における人数を分散させます。また、避難所分散に伴い、お住まいの地域の指定避難所と違う場所への避難指示等が発令される可能性もありますのでご注意ください。

## 3 避難所でのマスク着用、手洗い、咳エチケットの徹底

- ・避難所へ入室する前には必ず検温を実施します。
- ・避難所では必ずマスクを着用し、咳エチケットの徹底や、頻りに手洗いするなど感染対策をお願いします。

## 4 以下のものを持参にご協力ください。

- ・マスクもしくはハンカチ等の口を覆えるもの
- ・検温器
- ・毛布、ブランケット、カイロ（換気のため窓を基本的に開放します）
- ・最低一食分の食糧や飲料水
- ・モバイルバッテリーなど
- ・その他 ご自身の常飲薬や必要なもの
- ・ペットは必ずケージに入れてください。

## 5 避難所内での感染防止のため、以下のことにご配慮ください。

- ・発熱、咳などの症状がある方は、専用のスペースに移動していただくなど、ご不便をおかけしますが、ご協力をお願いします。
- ・日頃から毎朝・昼・夜に検温を行うとともに、体調に異常が無いか体調管理をお願いします。

◎問合せ 総務課消防防災係 ☎(81)1808

# 出水期を迎えるにあたっての

## 防災無線放送やテストメール配信について



出水期を迎えるにあたり、以下の項目について実施します。

### 防災行政無線放送

放送日時：7/1(水)～10/31(土)まで毎日午後1時放送  
備考：(82)9000に電話していただくと放送内容を聞くことができます。

### 防災行政無線登録制メール

配信日時：7/1(水)～10/31(土)まで 毎月①1日午前10時配信  
②15日午後6時10分配信

備考：登録制メールに登録された方からのみの配信です。  
希望される方は右記QRコードから登録をお願いします。





「自らの命は自らが守る」意識を持ち、適切な避難行動をとりましょう

新型コロナウイルス感染症が収束しない中でも、  
災害時には、**危険な場所にいる人は避難することが原則**です。

## 知っておくべき5つのポイント

- 1 避難とは[難]を[避]けること。  
安全な場所にいる人まで避難場所に行く必要はありません。
- 2 避難先は、小中学校・公民館だけではありません。  
安全な親戚・知人宅に避難することも考えてみましょう。
- 3 マスク・消毒液・体温計が不足しています。できるだけ自ら携行して下さい。
- 4 市町村が指定する避難場所、避難所が変更・増設されている可能性があります。災害時には市町村ホームページ等で確認して下さい。
- 5 豪雨時の屋外の移動は車も含め危険です。やむをえず車中泊をする場合は、浸水しないよう周囲の状況等を十分確認して下さい。

今のうちに、**自宅が安全かどうか**を確認しましょう！

ハザードマップ

検索



### 避難行動判定フロー

スタート！

あなたがとるべき避難行動は？

ハザードマップ※で自分の家がどこにあるか確認し、印をつけてみましょう。

※ハザードマップは浸水や土砂災害が発生するおそれの高い区域を着色した地図です。着色されていないところでも災害が起こる可能性があります。

家がある場所に色が塗られていますか？

いいえ

色が塗られていなくても、周りと比べて低い土地や崖のそばなどにお住まいの方は、市区町村からの避難情報を参考に必要に応じて避難してください。

はい

災害の危険があるので、原則として※、自宅の外に避難が必要です。

例外

※浸水の危険があっても、  
①洪水により家屋が倒壊又は崩落してしまうおそれの高い区域の外側である  
②浸水する深さよりも高いところにいる  
③浸水しても水がひくまで我慢できる、水・食糧などの備えが十分にある場合は**自宅に留まり安全確保することも可能**です。

※土砂災害の危険があっても、十分堅牢なマンション等の上層階に住んでいる場合は**自宅に留まり安全確保することも可能**です。

ご自身または一緒に避難する方は避難に時間がかかりますか？

いいえ

はい

安全な場所に住んでいて身を寄せられる親戚や知人はいますか？

はい

警戒レベル3が出たら、安全な親戚や知人宅に避難しましょう(日頃から相談しておきましょう)

いいえ

警戒レベル3が出たら、市区町村が指定している指定緊急避難場所に避難しましょう

安全な場所に住んでいて身を寄せられる親戚や知人はいますか？

はい

警戒レベル4が出たら、安全な親戚や知人宅に避難しましょう(日頃から相談しておきましょう)

いいえ

警戒レベル4が出たら、市区町村が指定している指定緊急避難場所に避難しましょう

# 南犬飼出張所でも個人番号(マイナンバー)カードの受け取りができるようになりました!

8月から個人番号(マイナンバー)カードの受け取りの際、受け取り場所に、「南犬飼出張所」をお選びいただけるようになりました。  
「南犬飼出張所」での受け取りに関する注意点は以下のとおりです。



受け取り日時の予約が必要です。

受け取りの3日前までに本庁住民課 [☎(81)1825] までご連絡ください。  
予約可能時間は午前9時から午後4時30分の間です。



## 申請はどうやっていいの?

個人番号(マイナンバー)カードの申請は郵送やスマートフォン等から受け付けています。通知カード等がなくても、交付申請書があれば、郵送やスマートフォンを利用して申請ができますよ! 申請してから1か月程度で受け取りできます!



## 交付申請書が見当たらない……

手書き用の交付申請書と交付申請書送付用封筒は、総務省HPからダウンロードしてお使いいただけます! 「[マイナンバーカード 郵便](#)」で検索してください。役場でも交付申請書やオンライン申請用の申請書の再交付を行っています。お近くの本庁、南犬飼出張所、稲葉出張所へ本人確認書類をお持ちください。



## 役場でも申請できるの?

もちろん申請できます! お近くの本庁、南犬飼出張所、稲葉出張所へ本人確認書類とパスポートサイズの写真、あれば個人番号(マイナンバー)通知カードをお持ちください。写真撮影に不安のある方は、[役場本庁](#)にお越しいただければ、写真撮影も行っています!  
詳しくは、電話やメールでお気軽にお問い合わせください。



◎問合せ 住民課 ☎(81)1825

受付時間: 平日午前8時30分から午後5時15分まで

※土曜日、日曜日、国民の祝日・休日、年末年始(12月29日から1月3日)は除きます

8月から  
新コース  
登場!

J SPORTSなど計6chが4K画質で楽しめる!

4Kプレミアムジョイ  
4Kプレミアムドリーム

基本コース(エンジョイコース/ドリームコース)のラインナップに、J SPORTSなどの4Kチャンネル計6chがセットになったコースです!

J SPORTS1  
4K

J SPORTS2  
4K

J SPORTS3  
4K

ザ・シネマ  
4K

ショップチャンネル  
4K

QVC  
4K

料金・サービスに関する  
お問い合わせに関しては

CATV 栃木ケーブルテレビ



0120-25-1819



Mibu Highway Park  
みぶハイウェイパーク・道の駅 みぶ

Follow me

road\_station32

検索

ROAD.STATION32

Instagram はじめました 

“道の駅みぶ公式Instagram”を、  
道の駅みぶと地域おこし協力隊の“共同プロジェクト”でスタートしました🎵  
道の駅みぶでの“過ごし方”や“楽しみ方”を地域内外へ発信し、  
来園誘致のキッカケに繋げていきたいと考えています。  
その連動企画として、👉が今月末まで開催しています。

 Instagram PHOTO CONTEST  
**フォトコンテスト**   
2020年7月24日(金)～8月30日(日)

私だけの**インスタ映えスポット**を見つけてみよう🎵

“休憩だけではもったいない！一日遊べる道の駅”を  
リアル体験しに遊びに来てくださいね🎵

**“参加方法”**

道の駅みぶ園内で  
自由に撮影し、  
Instagramに  
投稿するだけ!!

ステキな写真には  
**“豪華賞品”**  
プレゼント!!

撮影テーマは  
**“自由”**

※道の駅みぶのホームページ (<https://michinoeki-mibu.jp/>) 又は、施設内の掲示チラシなどで詳細をご確認ください  
※「#道の駅みぶインスタフォトコン夏2020」のハッシュタグを、必ず付けて投稿してください

【お問い合わせ】道の駅みぶ・みぶハイウェイパークみらい館 ☎ 0282-82-3591



# ごみの減量化に ご協力ください!!



町では、ごみの減量化・資源化を推進するため、その一環として、壬生町資源ごみ回収報償金交付要綱に基づき、町民の皆様の各種団体参加によるごみ減量化活動を行なっています。

この資源ごみ回収活動において、皆様のご協力をいただき、昨年度1年間で約465トンのごみを資源化（減量化）し、約277万本のペットボトルを回収することができました。



ごみ 465トンを資源化  
ペットボトル 277万本を回収



新聞紙 244.5トン



雑誌類 79.4トン



ダンボール 115.3トン



びん類 6.2トン

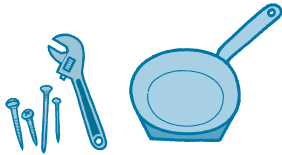

鉄類 3.1トン



アルミ金属 14.9トン



布 1.1トン

その他 0.3トン

## 資源ゴミ・ペットボトル団体別年間回収量

No.	団体名	資源物回収重量(kg)	PETボトル回収本数	No.	団体名	資源物回収重量(kg)	PETボトル回収本数	No.	団体名	資源物回収重量(kg)	PETボトル回収本数
1	あけぼの福寿会		97,800	26	(社)共育会 メリーランド保育園		5,700	51	壬生町立羽生田小学校PTA		48,300
2	ありんこ保育園動物愛護会	8,790	21,139	27	(社)福)慈覚大師会		16,883	52	壬生町立藤井小学校PTA		22,336
3	いずみ育成会	4,348		28	(社)福)せせらぎ会		1,000	53	壬生町立壬生北小学校		5,884
4	いずみ自治会	10,220	32,628	29	城東町自治会		17,005	54	壬生町立壬生小学校		6,816
5	今井自治会	1,780		30	城内自治会	25,690	74,088	55	壬生町立壬生東小学校		28,056
6	駅東子供会育成会	10,630		31	城南自治会	11,095	78,800	56	壬生町立睦小学校児童会		10,597
7	おもちゃのまち自治会	47,331	147,040	32	スカイ・ベリーズ		3,658	57	壬生町立安塚小学校児童会		7,278
8	上表町自治会資源・環境部	13,637	30,875	33	ストロベリー		14,840	58	壬生町立南犬飼中学校PTA	8,145	111,382
9	上田子供会育成会	3,540	15,200	34	せせらぎ会 こすもす		7,606	59	壬生町立壬生中学校生徒会	6,311	219,271
10	上町天狗杉班	1,183	4,800	35	東下台自治会		60,289	60	壬生町六美中央育成会	1,430	4,950
11	上町巴会	2,372	6,870	36	栃木県立壬生高等学校		13,374	61	六美町中央自治会	28,431	108,000
12	上町中組	2,044	11,087	37	中泉子供会育成会	3,110	14,555	62	六美町南部自治会	30,860	18,050
13	上通町自治会	8,255	22,190	38	中表町自治会	3,414	20,378	63	六美町北部自治会	37,819	124,800
14	北小林子供会育成会	7,151	42,037	39	西高野すみれ会	12,614	56,275	64	むつみの森自治会	11,271	240,768
15	県営壬生住宅育成会		23,004	40	のぞみホームを応援する会		114,750	65	六美南部第一育成会		28,200
16	県営壬生住宅自治会	2,840		41	馬場自治会	2,869	13,390	66	六美北部育成会	2,716	11,300
17	鯉沼自治会	5,600	25,450	42	福和田自治防災会		39,646	67	安塚あざみ会	2,071	
18	秋桜		66,659	43	フレンズ		11,829	68	安塚一自治会	13,890	161,850
19	災害ボランティア「頑張り隊」	18,810		44	平成7年保護者会	2,176		69	安塚三自治会	11,634	42,754
20	幸町一丁目育成会	915	4,434	45	緑町一丁目自治会	540	45,700	70	安塚中央自治会	13,735	69,776
21	幸町三丁目育成会		2,070	46	緑町二丁目自治会	13,238	26,800	71	安塚南部自治会	14,974	75,053
22	栄町リサイクルクラブ	9,631	32,472	47	緑町三・四丁目育成会	7,202	12,848	72	萬町自治会	14,349	61,142
23	至宝町婦人会		31,153	48	壬生町立いなば保育園保護者会	3,690	3,535	73	若草自治会	2,849	15,405
24	下表町自治会	8,076	35,025	49	壬生町立とりまち保育園保育会		10,802				
25	下横町自治会	11,516	27,040	50	壬生町立福葉小学校児童会		5,610				
									合計	464,792	2,770,302





# 令和元年度 ごみ処理経費

町全体で 約4億9,046万円  
一世帯当たり 約3万0,485円

「ごみの減量化に協力してください！」

1t当たりのごみ処理経費 	もえるごみ	約 32,363円
	もえないごみ	約 83,936円
	資源ごみ	約 53,663円
	ガラス・びん類	約 82,691円

1世帯当たりのごみ処理経費 	もえるごみ	約 20,307円
	もえないごみ	約 5,794円
	資源ごみ	約 3,197円
	ガラス・びん類	約 1,187円

1年間にかかるごみ収集・処理費用 	もえるごみ	約3億2,670万円
	もえないごみ	約 9,321万円
	資源ごみ	約 5,144万円
	ガラス・びん類	約 1,911万円

町では、皆さんの家庭からごみステーションに出されたごみを、清掃センターで処理しています。このごみ処理には、左表のとおり多額の経費を要し、1年間で約4億9,046万円、一世帯当たりで約3万0,485円かかっています。皆さんのご協力でごみを減量し、正しいごみの分け方・出し方で、施設の機械設備等が長持ちし、さらに、焼却灰を埋め立てる最終処分場も長持ちするなど、経費の節減になります。また、分別の徹底のため、収集袋を透明、または半透明の袋にするようルール化していますので、皆さんのご協力をお願いします。

## 清掃センターからのお願い

- 中身の入ったままの缶やびん、ペットボトルは収集できません。必ず、キャップ、ラベルを取り除き、中を水洗いし、空にしてから出してください。
- スプレー缶は、火災・爆発防止のため、必ず、中を空にしてから、穴をあけて出してください。
- 電池（乾電池ボタン、ボタン電池、充電式電池）が内蔵された機器は、電池を取り出しそれぞれの別の袋に入れて出してください。
- 切断されたり汚物の付着した衣類は、可燃ごみで出してください。
- ごみは、それぞれ正しく分別して、決められた収集日の午前8時までに、ごみステーションに出しましょう。

◎問合せ 清掃センター ☎(82)3424

## 令和2年度第3四半期壬生町清掃センター 資源物売却入札の実施について

- 日 時 8月28日(金) 午前10:00～
- 場 所 壬生町清掃センター 2階会議室
- 内 容 町では、壬生町清掃センターにおいて令和2年10月から12月の期間に発生する資源物の売却入札を次のとおり実施します。

### 1. 売却する資源物

可燃系資源物（新聞紙、雑誌、段ボール、紙パック、布類）及び、不燃系資源物（アルミ缶プレス、鉄缶プレス、鉄クズ（雑品））

### 2. 入札参加方法等

入札に参加を希望される方は、町公式ウェブサイトに掲載の「壬生町清掃センター資源物売却入札説明書(令和2年度第3四半期分)」を熟読し、ご承知の上申込みください。

また、今回の入札に参加するにあたっては、8月20日(木)までに入札参加資格登録の手続きが済んでいることが必要となりますので、別途、町公式ウェブサイトに掲載の「令和2年度壬生町清掃センター資源物買取事業者入札参加資格登録者募集要項」を併せて熟読し、ご承知の上申込みください。

- 対 象 資源物買取事業者入札参加資格登録者
- 問合せ 生活環境課清掃センター ☎(82)3424

# 壬生町新型コロナウイルス感染拡大防止休業 協力金の申請受付期間を一部延長します

## 内 容

壬生町新型コロナウイルス感染拡大防止休業協力金の申請期限を7月31日(金)までとじていましたが、栃木県の感染拡大防止協力金の支給状況等を考慮し、申込受付を9月30日(水)まで一部延長します。

## 延長対象事業者

栃木県の申請受付期間内に「栃木県新型コロナウイルス感染拡大防止協力金」の申請をしているが、支給決定通知書の発送状況等により7月31日(金)までに壬生町の休業協力金の申請ができない事業者

※ 以下の事業者は今回の申請延長の対象外となります。

- ・すでに町の休業協力金を受け取られた事業者
- ・栃木県の協力金に該当していない事業者
- ・栃木県の協力金の該当施設ではあるが申請受付期間内に県へ申請をしていない事業者

## 申請受付期限

令和2年9月30日(水) ※当日消印有効

延長対象事業者の方は、支給決定通知書が届き次第速やかに町協力金の申請をお願いします。申請書等の提出書類については、壬生町公式ウェブサイトにてダウンロードしていただくか、役場商工観光課・稲葉出張所・南犬飼出張所・壬生町商工会にてお受け取りください。

また、県の決定通知書の交付前に町の協力金の申請を希望される方は、商工観光課商工振興係まで別途ご相談ください。

◎問合せ 商工観光課 商工振興係 ☎(81)1845

## 中小企業主の皆さまへ

# 新型コロナウイルス感染症の影響による 助成金・給付金相談会

壬生町では、新型コロナウイルス感染症の影響により、緊急事態となっている事を踏まえ、社会保険労務士や中小企業診断士等を商工会に派遣し、雇用調整助成金や持続化給付金等の個別相談会を実施しております。

## 雇用調整助成金等

## 無料面接相談

### (1)面接相談日

8月6日、13日、20日、27日  
9月3日、10日、17日、24日(各週木曜日を予定)

### (2)面接時間

①10:00~ ②11:00~ ③13:00~ ④14:00~  
1日4コマ

各日、社会保険労務士が対応させていただきます。

## 持続化給付金等

## 無料面接相談

### (1)面接相談日

8月3日、4日、11日、12日、17日、18日、24日、25日、31日  
(8月は原則月・火曜日を予定。月曜祝日の場合は火・水曜日。)  
9月1日、8日、15日、23日、29日(各週火曜日を予定)

### (2)面接時間

①10:00~ ②11:00~ ③13:00~ ④14:00~  
⑤15:00~ 1日5コマ

各日、中小企業診断士が対応させていただきます。

## 場 所

壬生町商工会

相談会申込  
◎問合せ

事前予約制(相談時間は50分 申込は先着順)  
☎(82)0475(壬生町商工会)  
【問合せ時間は、平日8:30~17:00】

# 催し・講座

## 栃木県立美術館企画展

### 「45分で栃木一周」

○日時 9月22日(火・祝)まで 午前9時30分～午後5時(入館は午後4時30分まで)

○休館日 月曜日(8月10日、9月21日は開館)、8月11日(火)

◎問合せ 栃木県立美術館  
☎028(621)3566

## 栃木県南健康福祉センター 「薬物依存症家族の集い」

○日時 9月3日(木)

午後1時30分～3時

○場所 栃木県庁小山庁舎  
(小山市犬塚3-1-1)

○内容 薬物依存症ってなんだろう?家族はどう関わったら良いのかわからない...同じような問題を抱えている他のご家族と一緒に話してみませんか?初めて参加を希望される方は職員による事前面談が

あります。まず、お電話でご連絡ください。

◎申込・問合せ 県南健康福祉センター生活衛生課生活薬事担当

☎0285(22)6119(祝休日を除く平日午前9時～午後5時)

## 令和2年度点訳奉仕員

### 養成講座(初級コース)

#### 受講生募集

○日時 10月6日～令和3年2月9日(全40時間)

2月9日(全40時間)

毎週火曜日午前9時30分～12時30分

○場所 町保健福祉センター

2階ボランテニア室

○定員 20名(先着・町外在住者も対象)

○受講料 500円(テキスト代)

○申込方法 電話・FAX

○申込締切 9月30日(水)まで

◎申込・問合せ (一社)栃木県視覚障害者福祉協会

TEL/FAX 028(625)4990

# 募集・試験

## 会計年度任用職員(教員助手)募集

### 勤務先

壬生町立小学校または中学校

○募集人数 4名

○応募資格 普通自動車運転免許を有する方

○任用期間 令和3年3月31日まで(再任用制度有)

○職務内容 集団での学習や生活に支援が必要な児童生徒の個別支援等

○賃金 時給1,019円

○勤務日 月々金(夏季休業・冬季休業・学年末変動有)

○勤務時間 週19時間以内、年間66.5時間

○手当等 通勤手当支給(支給対象通勤距離該当者・上限有)、労働者災害補償保険加入、期末手当なし

○有給休暇等 有給休暇、夏季休暇有り

○提出書類

・申込書(町教育委員会事務局で配付及び町公式ウェブから印刷)

・運転免許証の写し

○受付期間 午前8時30分～午後5時15分(土日祝除く)

○試験日・試験会場

・応募受付後、2週間以内に本人宛に通知。

○試験内容 面接試験

○結果通知 試験後10日以内に本人宛に通知。

○提出及び問合せ 壬生町教育委員会事務局学校教育課(町役場内) ☎(81)1870

## 令和2年度行政書士試験のお知らせ

○試験期日 11月8日(日)午後1時～4時

○受付期間

①郵送による申込み 7月27日(月)～8月28日(金)消印有効

②インターネットによる申込み 7月27日(月)午前9時～8月25日(火)午後5時

(<https://gyosei-shiken.or.jp>)

○会場 宇都宮大学峰キャンパス(栃木県宇都宮市峰町350)等

○受験手数料 7,000円

○問合せ 一般財団法人行政書士試験研究センター

☎03(3263)7700

## 安全と安心を提供する まごころサービス

### 鈴木自動車販売グループ

ロータスクラブ壬生車検センター

新車・中古車販売 くるま市店

オートサービス安塚給油所

サイクル&モーターショップ

#### 鈴木自動車販売株式会社

壬生町安塚1170-6  
TEL:(86)0798  
FAX:(86)0903

#### スズキ販売壬生

壬生町安塚793-18  
TEL:(86)3188  
FAX:(86)3172

#### スタンドスズキ

壬生町安塚874-3  
TEL:(86)0368  
FAX:(86)0368

#### 鈴木輪業

壬生町安塚1935  
TEL:(86)0012  
FAX:(86)0903

フリーダイヤル(通話料 当社負担) 0120-12-0798





# 自衛官採用試験のお知らせ



採用種目	受付期間	募集人員	応募資格	試験期日	合格発表
航空学生	7/1(水)～9/10(木)	参考(令和元年度) 海上 約70名(うち女子若干名) 航空 約70名(男女の区別なし)	海: 18歳以上以上23歳未満の者(高卒者(見込含))又は高専3年次修了者(見込含) 空: 18歳以上21歳未満の者(高卒者(見込含))又は高専3年次修了者(見込含)	1次: 9/22(火) 2次: 10/17(土)～10/22(木) 3次: 海11/20(金)～12/16(水) 空11/14(土)～12/17(木)	1次: 10/9(金) 2次: 海11/11(水) 空11/6(金) 最終: 1/19(火)
自衛官候補生	通 年	参考(令和元年度) 陸 約 4,590名 海 約 850名 空 約 2,070名	18歳以上33歳未満の者 32歳の者は、採用予定月の1日から起算して3月に達する日の翌月の末日現在、33歳に達していない者	受付時にお知らせいたします。	
防衛大学校学生	推 薦	(令和3年度入校予定) 人文・社会科学専攻 約25名(うち女子約5名) 理工学専攻 約105名(うち女子約15名)	高卒(見込含)21歳未満の、成績優秀かつ生徒会活動等に顕著な実績をおさめ、学校長が推薦できる者	9/26(土)・27(日)	10/30(金)
	総合選抜	人文・社会科学専攻及び理工学専攻併せて 約50名(うち女子約5名)	18歳以上21歳未満の者、高卒(見込含)又は高専3年次修了者(見込含)	1次: 9/26(土) 2次: 10/31(土)・11/1(日)	1次: 10/16(金) 最終: 11/25(水)
	一 般	7/1(水)～10/22(木) 人文・社会科学専攻 約65名(うち女子約20名) 理工学専攻 約235名(うち女子約20名)	18歳以上21歳未満の者、高卒(見込含)又は高専3年次修了者(見込含)	1次: 11/7(土)・8(日) 2次: 12/8(火)～12/12(土)	1次: 11/25(水) 最終: 1/22(金)
防衛医科大学校学生	医学科	7/1(水)～10/7(水) 令和2年度(参考) 約85名	18歳以上21歳未満の者、高卒者(見込含)又は高専3年次修了者(見込含)	1次: 10/24(土)・25(日) 2次: 12/9(水)～12/11(金)	1次: 11/26(木) 最終: 2/12(金)
	看護学科	7/1(水)～10/1(木) 令和2年度(参考) 約75名	18歳以上21歳未満の者、高卒者(見込含)又は高専3年次修了者(見込含)	1次: 10/17(土) 2次: 11/28(土)・29(日)	1次: 11/13(金) 最終: 2/5(金)
高等工科学校生徒	推 薦	11/1(日)～11/30(月) 令和3年度入校 約90名	中卒(見込含)17歳未満の男子で、成績優秀かつ生徒会活動等に顕著な実績をおさめ、学校長が推薦できる者	1/10(日)・11(月)	1/21(木)
	一 般	11/1(日)～1/6(水) 約260名	中卒(見込含)17歳未満の男子	1次: 1/23(土) 2次: 2/4(木)～2/7(日)	1次: 1/29(金) 最終: 2/18(木)
貸費学生(技術)	10/1(木)～1/15(金)	29年度(参考) 陸・海・空 約10名	大学の理学部、工学部の3・4年次又は大学院*修士課程在学(正規の修業年限を終わる年の4月1日現在で26歳未満(大学院*修士課程在学者は28歳未満)) *(専門職大学院を除く。)	1/30(土)	4/23(金)
予備自衛官補(一般)	7/1(水)～9/11(金)	陸 約1,400名	18歳以上34歳未満の者	10/3(土)～10/6(火)	11/6(金)
予備自衛官補(技能)	7/1(水)～9/11(金)	陸 約200名 海 約20名	18歳以上で国家免許資格等を有する者(資格により53歳未満～55歳未満の者)	10/3(土)～10/6(火)	11/6(金)

◎問合せ

自衛隊小山地域事務所  
〒323-0022 栃木県小山市駅東通り1-25-20  
☎0285(25)4763

自衛隊栃木地方協力本部  
宇都宮市桜5-1-13  
☎028(634)3385



## おしらせ

## 壬生町シルバー人材センターからのお知らせ

壬生町シルバー人材センター  
— 会員募集中(入会説明会) —

年齢を重ねても、まだまだ元気で働きたい意欲のある60歳以上の皆さん、一緒に働きませんか。新規会員の説明会を開催します。関心をお持ちの方は、説明会にぜひお越しください。

## ○入会資格

- ・町内在住で原則60歳以上の方
- ・健康で、働く意欲のある方(特別な資格などは必要ありません)

- ・シルバー事業の趣旨を理解し、賛同する方

○日時 9月1日(火)午後1時30分～(1時間程度)

○場所 壬生町シルバーワークプラザ研修室(町テニスコート南西)

○説明会内容 入会資格説明・シルバー事業の趣旨・概

要説明・入会申込書の記入方法・質疑

## 刃物研ぎのお知らせ

長い経験とキャリアの持ち主、元大工さんなどが技と心で研ぎます。

## ○日時・場所

9月8日(火)午前9時～午後1時 役場本庁舎(駐車場北西側車庫)

9月15日(火)午前9時～午後1時 南犬飼出張所(入口東側自転車置場)

○料金 菜切り包丁300円・出刃400円・剪定ハサミ450円・刈込ハサミ、ナタ500円

※刃こぼれ、サビ落としは、割り増し100円～500円

## 《共通事項》

○問合せ (公社)壬生町シルバー人材センター ☎(82)4682 FAX(82)4687

## 「壬生町寝具洗濯乾燥消毒」の利用希望について

町では、「壬生町寝具洗濯乾燥消毒事業」を毎年実施しています。各地区の民生委員を通して利用希望者を把握しています。

利用を希望される方は、8月17日までに、次の事項をご理

解いただき必ず担当の民生委員を通してお申込みください。

## ○実施期間 9～10月

○対象 次のいずれかに該当し、寝具の衛生管理が困難で家族等の援助(住民税などの扶養関係を含む)が受けられない方

- ・ひとり暮らしの高齢者、または高齢者のみの世帯の方
- ・重度の身体障がい者(身体障がい者手帳1・2級)の方

○実施枚数 寝具の洗濯は、掛布団、敷布団および毛布のうち3枚まで

○利用料 住民税課税世帯の方については、利用料として、実費の1割を負担。

- ・料金は枚数に関係なく一律です。(洗濯乾燥消毒770円、乾燥消毒440円)
- ・非課税世帯の方は無料

※洗濯及び乾燥消毒に要する日数は10日程度。

※町委託の業者がご自宅に連絡し、直接寝具の回収・納品を行います。

○問合せ 健康福祉課高齢福祉係 ☎(81)1830

## 令和2年度「敬老金」支給のお知らせ

高齢者を対象に、健康と長寿のお祝いとして毎年支給さ

れる敬老金について、今年度は左記のとおりです。

## ○対象者 8月1日現在、壬生町に住民登録のある方で、

当該年度(令和2年4月1日～令和3年3月31日)に、以下の年齢の誕生日を迎える方

- ・77歳に達する方 五千元
- ・88歳に達する方 一万円

## ○給付対象者の生年月日区分

- ・77歳 昭和18年4月1日～昭和19年3月31日
- ・88歳 昭和7年4月1日～昭和8年3月31日

## ○給付予定日

- ・口座振込 9月10日(木)

○問合せ 健康福祉課高齢福祉係 ☎(81)1830

## 個人事業税の納税について

8月は、平成31(2019)年中に個人で事業を営まれていた方に、個人事業税が課税されます。

第一期分の納期限は8月31日(月)ですので、最寄りの金融機関等で納付してください。

なお、第二期分の納付書も第一期分と併せて発送しますのでご注意ください。

○問合せ 栃木県税事務所個人事業税担当 ☎(23)3414

建物を新築・増築した方へ  
家屋調査にご協力ください

町税務課では、令和3年度から新たに固定資産税が課税となる建物の調査(家屋調査)を実施しています。

令和3年度から課税となる建物とは、令和3年1月1日までに新築・増築された建物(住宅、店舗、倉庫、納屋など)です。

税務課職員が電話や通知などで事前にご都合をお聞きしたうえで、職員は身分証明書を提示し建物の調査を行います。お忙しいところ恐れ入りますが、ご協力をお願いします。ご不明な点がございましたら町税務課までお問合せください。

○問合せ 税務課資産税係 ☎(81)1818

土地の利用方法の変更、  
建物の取り壊し等をした  
ときは届出をお願いします

- ・土地の利用方法を変更した(例…空き地に太陽光発電設備を設置した)
- ・建物(納屋、倉庫、物置、車庫、土蔵、離れなども含む)を取り壊した

・建物の用途を変更した(例…事務所を住宅として使

うことにした)

・登記されていない建物の所有者を変更した  
(例・息子へ贈与した、建物を売買した)

以上に該当する場合は届出書を提出してください。届出書は税務課に用意してあります。また、町公式ウェブサイトからもダウンロードできます。  
※なお、左記の場合は届出の必要はありません。

・地目変更登記、建物滅失登記等をした

・法的許可(農地転用許可等)を受けた

◎問合せ 税務課資産税係  
☎(81)1818

### 近所の方から愛犬がきらわれないために

① 犬はつないで飼いましょう。

② 散歩中は引き綱をつけ、ビニール袋やティッシュ、スコップ、水を入れたペットボトルを必ず携帯し、ふんは家まで持ち帰りましょう。

③ 所有者の明示をしましょう(首輪等に名札や鑑札をつけてください)。

④ なきぐせがある場合は獣医師に相談し、しつけをしてください。

※愛犬は大切な家族の一員で

す。社会のルールを守って大切に飼育しましょう。

◎届出、問合せは 生活環境課環境保全係☎(81)1834

◎動物に関するご相談は 栃木県動物愛護指導センター  
☎028(684)5458

### 動物愛護ふれあい作品募集

題材「人と動物の心温まるふれあいの光景」

・絵画部門…県内の小学校に在学する児童

① 低学年の部  
小学校1～3年生

② 高学年の部  
小学校4～6年生

・ポスター部門…県内の中学校、または高等学校に在学する生徒

2020年度ポスター部門テーマ「ペットを迷子にしないために所有明示を実施しましょう」啓発メッセージは、ポスター部門テーマに沿ったものであれば自由

・写真部門 県内在住(年齢不問)

◎応募締切 9月30日(水)

(動物愛護指導センター必着)

※詳細は、栃木県動物愛護指導センターウェブサイトへ

◎問合せ 栃木県動物愛護指導センター  
☎028(68

4)5458

### お盆期間中のし尿のくみ取りについて

左記の期間中、町でし尿のくみ取りを委託している各社とも、休業となりますのでお知らせします。

◎休業期間 8月13日(木)～16日(日)

◎業者名 栃南産業(株)、(有)日興産業、(株)マルフジ産業

◎問合せ クリーンセンター  
☎(82)6739

### スズメバチにご注意を

スズメバチは、危険を感じない限り、襲ってくることはありません。巣を見かけたら、近づかないように注意しましょう。万が一、スズメバチが近づいてくる場合は、あわてずに腰を低くして静かに後ずさりするようにしましょう。追い払おうとすると危険です。

また、ハチなどの衛生害虫の駆除は、土地又は家屋の所有者が対応することになります。空家や樹木、林等の管理を徹底して営巣を防ぎましょう。早めの駆除が決め手ですので、専門業者にご相談下さい

い。駆除は有料でハチの種類や巣の場所、大きさなどで異なりますが、1万円から3万円が目安となります。

◎問合せ 衛生害虫相談 衛生害虫防除等相談室(栃木県ペストコントロール協会内)  
☎028(625)0606

### 台風や豪雨など災害時の太陽光発電設備による感電防止等について

近年増加する局地的な豪雨や台風による大雨により、太陽光発電設備の浸水・破損などの被害の発生が懸念されています。

太陽光発電設備は、浸水・破損をした場合であっても光が当たれば発電をすることが可能です。このため、破損箇所等に触れた場合、感電をする恐れがあると同時に、有害物質が流出する恐れもあります。

大雨などによって浸水・破損した太陽光発電設備には、むやみに近づかないように注意してください。

住宅用のパネル等が浸水・破損した場合は、接近又は接触すると感電する恐れがありますので、販売・施工業者に連絡し、適切な処置を依頼し

てください。

※太陽光発電設備とは……モジュール(太陽光パネル)、架台・支持物、集電箱、パワーコンディショナー、送電設備(キュービクル等)

◎問合せ 生活環境課環境保全係 ☎(81)1834

### 「農家の皆さま」自然災害に備えて事前のご準備を

近年は、大型の台風や局地的な豪雨など大規模な自然災害が頻発しています。自然条件に依存することの大きい農業経営にあつては、収量減少や農業用施設・農機具への被害など、さまざまなリスクが伴います。そのため、以下のご準備をお願いします。

①冠水や洪水の恐れのある地域においては、移動できる農機具等は前もって移動する。

②災害に耐えうるような施設になるよう、弱い箇所を補強する。

③農業共済に加入する。

※台風接近直前は風や雨も強くなり大変危険です。身の安全の為に、準備は余裕を持って行ってください。

◎問合せ 農政課農業振興係  
☎(81)1839



## 道路工事のお知らせ

道路工事を下記のとおり行います。  
工事期間中はご迷惑をおかけしますが、ご協力をお願いします。

①

- ・工事名：社会資本整備総合交付金事業  
道路改良工事 二級町道53号線 その1
- ・工事箇所：大字藤井地内（工事案内図参照）
- ・工事期間：令和2年8月上旬～令和2年12月下旬頃



③

- ・工事名：側溝整備工事 町道2-642号線
- ・工事箇所：緑町2丁目地内
- ・工事期間：令和2年7月下旬～令和2年11月下旬頃



②

- ・工事名：舗装修繕工事 町道3-272号線
- ・工事箇所：大字壬生乙地内
- ・工事期間：令和2年7月下旬～令和2年9月上旬頃



※なお、測量や材料の発注等により、実際の工事期間が前後する場合がありますのでご了承ください。

◎問合せ 建設課土木係 ☎(81)1851

### 8月は経済産業省主唱の 電気使用安全月間です



<http://www.kdh.or.jp>

関東電気保安協会

### 戦争のない平和な国際社会を目指して

今年の8月で、終戦そして被爆から75年目を迎えます。壬生町では、国際平和普及啓発活動として、町民のみならず、戦争の悲惨さ・恐ろしさをお伝えするとともに、戦争のない平和な国際社会の実現に向けた取り組みを下記のとおり実施します。

### 「平和パネル展」にお越しください

原爆の悲惨さを物語る様々なパネルを展示します。会場には、メッセージコーナーを設置しますので、各パネルをご覧になり、感想や平和への思いをお寄せください。



- 開催期間 8月4日(火)～18日(火)
- 会場 みぶハイウェーパーク「みらい館」

原爆死没者・戦没者の慰霊並びに平和祈念の黙禱にご協力ください

広島と長崎では、原爆死没者の冥福と世界恒久平和を願い、原爆が投下された時刻に一分間の黙禱を捧げています。

みなさまの家庭や職場及び地域でも黙禱をお願いします。

【広島原爆死没者の冥福を祈る黙禱】

8月6日(木)午前8時15分

【長崎原爆死没者の冥福を祈る黙禱】

8月9日(日)午前11時2分

【戦没者を追悼し、平和を祈念する黙禱】

8月15日(土)正午

◎問合せ 総合政策課企画調整係 ☎(81)1813

### 8月は北方領土返還運動 全国強調月間です

北方領土の1日も早い返還実現のため、皆様の御協力をお願いします。

議会からのお知らせ

○日時 定例会予定 9月3日(木)から  
 ○会期日程等 詳細については、8月31日頃までに町の公式ウェブサイトにてお知らせします。  
 ◎問合せ 議会事務局  
 ☎(81)1866

水道メーター検針のお知らせ

水道メーター検針を次のとおり実施しますので、ご協力をお願いいたします。また、メーター器及びボックスについては、お客様に管理をしていただくことになっていきますので、重ねてお願いします。  
 ○期間 9月1日(火)～10日(木)

○特にご協力いただきたい事項

- ・期間中、犬は出入口やメーターボックスから離れた所にしないでおいてください。
- ・メーターボックスの上には物を置かないでください。(鉄板、資材、植木鉢、車、洗濯機など)
- ・メーターボックスの中はき

れいにしておいてください。(水、砂、泥、ゴミなど)  
 ・家屋の増改築の際は、メーターボックスを見やすいところに設置してください。

【宅内漏水にご注意を！】

床下など見えないところで漏水していることがありますので、ときどき水道メーターの確認をお願いします。

漏水を発見した場合は、町指定給水装置工事業者に連絡し、早急に修理をお願いします。(※修理費用は個人負担となります。)

放射性物質測定結果について

3ヶ月に1度、水道水の放射性物質を測定しています。結果については、町公式ウェブサイトで随時公表しています。

なお、放射性物質は検出されておきませんので、安心してご利用ください。

《共通事項》

◎問合せ 水道課 ☎(82)2260  
 (徴収事務受託者 (株)日本ウォーターテックス)

献血にご協力ください

○日時 8月13日(木)  
 午前10時～11時45分  
 午後1時～4時

○場所 壬生町役場 北側駐車場

○内容 献血車による献血を行います。血液は、医療技術の発達した現在でも人工的に作れず、長期間保存することもできません。(赤血球の血液製剤は採血から21日しか保存できません。)

医療機関で必要な血液を確保するには、皆さんの献血へのご協力が必要です。尊い生命を救うため、献血へのご理解とご協力をお願いします。

○対象 200mL、400mL献血(全献血)  
 ※予定数に達した場合、200mL献血の受付を終了させていただきます。

◎問合せ 健康福祉課健康増進係 ☎(81)1885



壬生町PRラジオ番組の放送が始まります

CRT栃木放送(94.1MHz)にて、年に4回壬生町の魅力をPRするラジオ番組「みぶナビ」を放送します。壬生町のふるさと夢大使サトウヒロコさんと、パーソナリティ、壬生町職員が出演する予定です。第1回の放送では小菅町長が出演予定ですので、ぜひお聴きください。

○第1回放送日 8月18日(火) 14:15頃  
 Accent～アクセント～内

CRT 栃木放送

【FM】宇都宮 94.1MHz 足利 91.1MHz 今市・塩原・葛生 93.4MHz  
 【AM】県央 1530KHz 両毛 1062KHz 県北 864KHz

◎問合せ 総合政策課情報広報係 ☎(81)1814

広報みぶがスマホやパソコンで読めます

■スマホ用アプリ

「マチイロ」

[http://machihiro.town/lp/tochigi\\_mibu](http://machihiro.town/lp/tochigi_mibu)



iPhone



Android

■マイ広報紙

<https://mykoho.jp/>



■電子書籍ポータルサイト「Tochigi ebooks」

<http://www.tochigiebooks.jp/>



■壬生町公式ウェブサイト

<http://www.town.mibu.tochigi.jp/>





## ふれあい交流館は、7月14日(火)から営業を再開しました

当館は、昨年の台風19号による浸水被害のため、営業を休止しておりましたが、災害復旧工事完了にともない、7月14日(火)より営業を再開しました。

再開にのぞみますは、利用者みなさまが安全に、安心して施設をご利用いただけるよう、新型コロナウイルス感染拡大防止対策を講じたうえでの再開となります。

みなさまにはご迷惑、お手数をおかけすることもございますが、ご理解・ご協力をお願いします。

**営業時間** 9:00~21:00 (入浴は10:00~20:00)

**浴室利用料** 未就学児および障害者……………無料  
小学生……………150円  
一般(中学生以上)……………300円  
60歳以上……………150円

**利用できない施設** 和室(カラオケ含む)  
※囲碁・将棋の貸出も中止します。

### 利用者みなさまへのお願い

- 入館時には、設置されている消毒液での手の消毒をお願いします。
- 入館者名簿(氏名・連絡先等の個人情報が含まれます)を記入していただきます。
- 体温計測をいたします。(体調不良の方や微熱、37.5℃以上ある方は入館できません)
- 館内では、必ずマスクの着用をお願いします。
- 長時間(3時間以上)の滞在を制限いたします。
- 館内の人数が多い場合は、入館を制限する場合があります。
- 大声での会話は、ご遠慮ください。
- 浴室の混雑具合により、浴室への入場を制限する場合があります。



再開  
しました

◎問合せ  
ふれあい交流館 ☎(82)8818

## 食中毒を防止しましょう!

新型コロナウイルス感染症の拡大に伴い、飲食店等におけるテイクアウトの販売が増加しています。テイクアウトの飲食物は持ち帰ったら時間をおかず、すぐに食べるようにしましょう。長時間の持ち歩きや、車内での放置はとても危険です。

## 食品ロスを削減しましょう!

食品ロスを減らすために

- 食材を買いすぎない。
  - 買った食材は食べきる、使いきる。
- などの取り組みが大切です。



ここでは野菜や魚など食品ロスが多い  
『生鮮食品を上手に保存して傷みを防ぐ方法』  
をご紹介します。

### 肉類

- ・空気に触れると酸化し、傷みやすくなるため、冷蔵庫の特定低温室(パースナル室・チルド室など)で保存し、できるだけ早く使いきる。
- ・すぐ使う予定がない場合は、新鮮なうちによく使う量に小分けして、できるだけ空気に触れないようラップに包んでからジッパー付き保存バッグで冷凍保存。

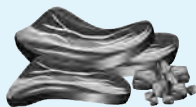

### 野菜類

- ・乾燥を防ぎ冷蔵庫の野菜室で保存。
- ・じゃがいもや玉ねぎはかごやザル、ネットに入れ、風通しが良い場所で保存。
- ・余った葉もの野菜は、ゆでて冷凍保存。



### 魚類

- ・内臓やえらから傷みが進むため、下処理をしてから冷蔵、冷凍保存。
- \*冷凍保存の際、凍るまでに時間がかかると細胞が壊れて傷みやすくなるため、冷凍庫の設定温度を下げ、金属製のトレイなどにのせて急速冷凍する。



一人ひとりができることから  
始めてみましょう。

◎問合せ 生活環境課くらし安心係 ☎(81)1826  
環境保全係 ☎(81)1834  
消費生活センター ☎(82)1106



介 護

傾聴ボランティアグループ  
「さかせて」が贈るサロン  
『こうせ』の開催について

傾聴ボランティアグループ「さかせて」のメンバーが参加していただいた方のお話し相手をいたします。どなたでも参加できます。和やかな雰囲気の中で、お茶やコーヒーを飲みながら楽しいひと時を過ごしませんか？

○開催日時 8月11日(火)  
午前10時～11時30分

○参加費 無料

○会場 町保健福祉センター

○問合せ

壬生町傾聴ボランティアグループ「さかせて」

☎(82)3902 佐藤方

☎(82)7899

オレンジカフェ「なごみ」  
の開催について

認知症の方やその家族、地域のみなさんが楽しめる場所です。

当日は、ボランティアの方

による歌や踊り、民話等のレクリエーションも予定しております。(内容はその日によって異なります。)

お茶を飲みながら、なごみましょう。

○開催日時 8月28日(金)

午前10時～正午

○参加費 100円

○会場 グループホーム「元気」内 地域交流室

○問合せ

健康福祉課介護保険係

☎(81)1876・1877

壬生北地区地域包括支援センター ☎(86)3579

壬生南地区地域包括支援センター ☎(82)2119

○開催日時 8月25日(火)

午前10時～正午

○参加費 100円

○会場 グループホーム「元気」内 地域交流室

○問合せ

健康福祉課介護保険係

☎(81)1876・1877

壬生北地区地域包括支援センター ☎(86)3579

壬生南地区地域包括支援センター ☎(82)2119

○開催日時 8月25日(火)

午前10時～正午

○参加費 100円

○会場 グループホーム「元気」内 地域交流室

○問合せ

健康福祉課介護保険係

☎(81)1876・1877

壬生北地区地域包括支援センター ☎(86)3579

壬生南地区地域包括支援センター ☎(82)2119

いじり

8月中にお届けください！

「児童扶養手当現況届」、「特別児童扶養手当所得状況届」及び「ひとり親家庭医療費受給資格者証の更新」について

受給者の方は、毎年8月1日現在における対象児童の状況及び受給者の前年の所得状況等を確認するため、届出をすることになっています。

届出をしなかった場合、8月分から手当等が受給できなくなりますので、まだお済みでない方は、必ず8月末日までに手続をお願いします。

※児童扶養手当はひとり親の手当です。特別児童扶養手当は障害児を養育する方の手当

○会場 しもつけ荘内 地域交流サロン

○問合せ

健康福祉課介護保険係

☎(81)1876・1877

壬生北地区地域包括支援センター ☎(86)3579

壬生南地区地域包括支援センター ☎(82)2119

壬生町立羽生田小学校オープンスクールを開催します

少人数での教育の良さを生かし、魅力ある教育活動を行っている小規模特認校「壬生町立羽生田小学校」に町内全域から入学することが出来ます。下記の日時で、授業等を見学できる「オープンスクール」を開催しますのでぜひご参加ください。

○日時 9月5日(土)午前9時～正午(受付午前9時)

○場所 壬生町立羽生田小学校(大字羽生田2139番地1)

○日程

・2校時(授業)  
9時5分～9時50分

・業間活動(全校合奏練習)  
9時55分～10時15分

・休み時間

10時15分～10時30分

・3校時(授業)

10時35分～11時20分

・4校時(授業)・小規模特認校説明会(12時まで)

11時25分～12時10分

○その他

・上履きは羽生田小学校にて

貸し出します。

・どなたでもご参加できますので、ぜひ気軽に足をお運びください。

○問合せ

学校教育課学校教育係

☎(81)1870

壬生町立羽生田小学校 ☎(82)1022

児童館からのお知らせ

\*未就園児親子教室【なかよしルーム】は、9月より開催する予定です。

会員の方には、追ってご連絡いたします。新型コロナウイルス感染症拡大の状況により、延期・中止となる場合もございますので、ご了承ください。

\*年1回登録カードの記入(年度が変わり、最初に来館したとき)をお願いしていますが、小学生で住所や連絡先などの記入が難しいお子さんは、保護者の方が一緒に来館して記入をお願いします。

\*感染症対策のため入館時の手洗いをお願いします。が、エアータオルは設置しておりませんので、必ずハンカチを持参してください。

○問合せ

子ども未来課・児童館 ☎(82)7388

## 第9回 壬生町ゆうがおマラソン大会中止のお知らせ

本年12月6日(日)に開催を予定しておりました『第9回壬生町ゆうがおマラソン大会』は、新型コロナウイルス感染症の拡大状況を鑑みまして、大会の中止を決定いたしました。

本大会は屋外イベントではありますが、参加ランナーとその家族、ボランティアスタッフ、すべての大会関係者の皆様の安全・安心を最優先に考え、大変残念ではありますが、大会の中止を判断いたしました。

次回の大会に向けて昨年度の大会の反省などを活かし、よりみなさまに楽しんでいただくため、大会の準備に取り組んでまいりますので、引き続き、ご理解とご協力を賜りますようお願い申し上げます。

◎問合せ スポーツ振興課 ☎(82)2345



## 新型コロナウイルス関連催し等中止情報

中止になった催し等

予定していた時期

問 合 せ

壬生町健康ふくしまつり

10月25日(日)

健康福祉課健康増進係 ☎(81)1885

第38回壬生町総合産業まつり

11月7日(土)

壬生町商工会 ☎(82)0475

開催を楽しみにしていただいていた皆様には大変申し訳ありませんが、ご理解くださいますようお願いいたします。

## 図書館からのお知らせ

### ○移動図書館 (BM) 8月の日程

28日(金)	おもちゃのまち (おもちゃ団地協同 組合北側駐車場)	14:00~16:00
--------	----------------------------------	-------------

※8月の巡回は小学校が夏季休業中のため、上記以外は休止です。

### ○移動図書館 (BM) 9月の日程

2日(水)	藤井小学校	13:00~14:00
3日(木)	羽生田小学校	13:00~14:00
4日(金)	稲葉小学校	13:00~14:00
10日(木)	睦小学校	13:00~15:00
15日(火)	壬生北小学校	13:00~14:00
16日(水)	安塚小学校	13:00~15:00
17日(木)	壬生東小学校	13:00~15:00
25日(金)	おもちゃのまち (おもちゃ団地協同 組合北側駐車場)	14:00~16:00

※新型コロナウイルス感染症の影響により、中止となる場合がありますので、ご了承ください。

※移動図書館「おもちゃのまち」は、現在「おもちゃ団地協同組合北側駐車場」で実施しています。ご注意ください。

## おはなし会中止のお知らせ

※8月・9月の「おはなしひろば」「親子おはなし会」は中止となりました。

### ○8月休館日変更のお知らせ

休館日は下記のとおりです。

8月24日(月)、31日(月)

館内に設置してあるカレンダーや「ふれあい新聞」、ホームページ等でもご確認いただけます。また、夏休み期間中の昼食時会議室開放は行いません。ご理解・ご協力をお願いいたします。

◎問合せ 町立図書館 ☎(82)8543



図書館キャラクター：ミブラ

# 壬生町新生児ウェルカム臨時応援金

壬生町独自の新型コロナウイルス対策が始まりました！

これは、国の特別定額給付金の対象とならない下記の方が対象となります。

**コロナに負けず、すくすく大きくなってくださいね。**

## ○対象となる方

令和2年4月28日～令和3年3月31日までに生まれた赤ちゃん（壬生町に住民票があること）  
※ただし、赤ちゃんの誕生日以前に、お母さんになられる方が壬生町に在住していること

## ○給付対象者 児童手当の支給を受ける父母等

## ○給付額 赤ちゃん1人につき、**10万円**

## ○手続き 出生届出の手続き時に、個別にご案内します

## ○給付方法 児童手当振込用の口座へ振込

※町以外から児童手当が支給されている方は、  
口座の指定が必要です。



新型コロナウイルスの感染リスクに伴い、両親学級が受けられないことや、出産時の立会いや入院中の面会制限等がある場合があります。移動自粛で周囲からの手助けが受けられないこともあります。不安が多い中、頑張って子育てをしているお母さんやお父さんを壬生町は応援しています!!

◎問合せ こども未来課母子保健係 ☎(81)1887

## 壬生町商工会からのお知らせです

地元消費の拡大と町内商工業の活性化を図ることを目的に10%のプレミアム付きの壬生町共通商品券を発行いたします。

◇壬生町共通商品券の申込みは7月29日(水)で終了しました。

**購入引換券(ハガキ)は8月中旬頃発送予定です。**

※予定金額を超えた場合は抽選により決定いたします。

## 【購入引換券(ハガキ)が届いた方へ】

◇引換販売場所 壬生町商工会館（壬生町大師町3-13）

◇引換期間 9月1日(火)から9月13日(日)【13日間】

午前9時30分から12時、午後1時から午後4時

※注意事項 期間内にお引き換えされない場合、権利無効となります。

購入引換券の再発行は行いません。

家族で申し込み、全員に購入引換券(ハガキ)が届いた場合は、3密を避けるため代表者1人が家族分の購入引換券(ハガキ)と現金をお持ちいただき、商品券と引換します。

◇商品券使用可能期間 9月1日(火)～令和3年2月28日(日)

※城址公園ホールでの壬生町共通商品券の販売はありませんので、ご注意ください。

◎問合せ 壬生町商工会（壬生町大師町3-13）☎(82)0475



## 各種相談

## 心配ごとと特別相談（弁護士相談）

日時	8月13日(木) 午前10時～正午	9月10日(木) 午前10時～正午
場所	町保健福祉センター	
相談員	弁護士	
申込方法	電話予約受付(先着順)	
申込日	8月11日(火) 午前8時半～	9月7日(月) 午前8時半～
対象	町内在住者（各回5名、同一の内容の相談は一回限り）	
その他	国が設立した法律相談機関『法テラス栃木』もご利用ください。 ☎050(3383)5395	
問合せ	(福)壬生町社会福祉協議会 ☎(82)7899	

## 全国一斉 司法書士による手続支援のための養育費電話相談会

日時	9月12日(土)午前10時～午後4時
相談専用電話番号	☎0120(567)301
相談員	全国青年司法書士協議会 日本司法書士会連合会共催
その他	相談無料、秘密厳守、予約不要
問合せ	担当 大門 ☎0289(64)4805

## 働く人のメンタルヘルス相談

日時	偶数月の第2金曜日 午後1時30分～4時30分 8月14日、10月9日、12月11日、令和3年2月12日
場所	栃木県小山労政事務所 (小山市犬塚3-1-1 小山庁舎3階)
申込方法	事前予約制 相談希望日の3日前まで。 予約受付…平日午前8時30分～午後5時15分
対象	職場でストレスやメンタルヘルス不調を抱えている方、そのご家族や上司、同僚の方等
その他	相談無料(電話相談は、通話料利用者負担)
問合せ	栃木県小山労政事務所 ☎0285(22)4032

## 人権・行政相談 毎月第3木曜日定期相談

日時	8月20日(木) 午後1時30分～4時
場所	稲葉地区公民館
相談内容	「人権相談」家庭生活や社会生活を営むうえで、自分の力では解決できない人権問題等。 相談員は人権擁護委員 「行政相談」医療保険、年金、道路等、行政についての苦情、要望等。 相談員は本町の下記行政相談員 相田喜久夫氏 ☎(82)0603 糸川 元一氏 ☎(86)3869
その他	相談無料・秘密厳守 お気軽にご相談ください。
問合せ	人権相談…生活環境課くらし安心係 ☎(81)1826 行政相談…総合政策課情報広報係 ☎(81)1814

## 栃木調停協会無料調停相談会

日時	9月8日(火)午前10時～午後3時
場所	栃木市国府公民館(栃木市惣杜町288番地1)
相談内容	①交通事故、土地・家屋、サラ金、隣家とのトラブル等 ②離婚、養育費、婚姻費用、離縁、相続、家庭内・親戚とのトラブル等 ※参考資料がある場合は持参
問合せ	宇都宮地方・家庭裁判所栃木支部 ☎(23)0225 ①関連は内線230、②関連は260

## 電話・インターネットによる人権相談

みんなの人権110番	☎0570(003)110
子どもの人権110番	☎0120(007)110
女性の人権ホットライン	☎0570(070)810
インターネット人権相談窓口	<a href="https://www.jinken.go.jp">https://www.jinken.go.jp</a>

## 平屋専門店

毎日相談会実施中！ 定休日(水曜日)は除く

ホーデリーホーム 

〒321-0158 宇都宮市西川田本町1丁目6-3

TEL:028-612-2878

## ◎壬生町内で働きませんか。人材を募集しております。未経験者OK

広報を見たとお気軽に連絡ください。☎0285(23)9806 担当 荒川

## 《お任せください》

皆様の暮らしを守ります

- 壬生町水道施設維持管理業務
- 壬生町清掃センター焼却設備運転管理業務

○日本下水道協会賛助会員 ○日本下水道処理施設管理業協会会員 ○東京商工会議所会員

## I セントラル工業株式会社

昭和49年2月設立 維持管理業全般 43年の実績

本社：〒150-0022 東京都渋谷区恵比寿南2-1-8 恵比須OTビル6階  
栃木営業所：〒323-0807 栃木県小山市城東1-1-32-102

# 夜間・休日の診療機関

◆壬生町在宅当番医 9:00~17:00

日付	病院名	自治会名	電話番号
8月2日	福井セントラルクリニック	おもちゃのまち	☎86-6624
8月9日	大久保クリニック	落合	☎81-0880
8月10日	壬生東診療所	藤井	☎82-5800
8月16日	荒川内科クリニック	安塚南	☎86-0501
8月23日	にしやま内科クリニック	上長田	☎86-6000
8月30日	高橋とおるクリニック	至宝北	☎25-5881
9月6日	はしもとクリニック	駅東町	☎21-7300

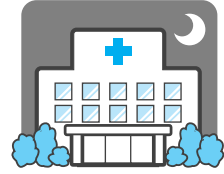

◆栃木地区急患センター 栃木市境町27-15 ☎22-8699

診療日時	平日(月~土曜日)	19:00~22:00 内科(小児を含む)のみ
	休日(日曜日)	内科 9:00~21:00 外科 9:00~17:00 小児科 18:00~21:00
	休日(祝日・年末年始)	内科(小児を含む)、外科 9:00~21:00

※受診する際は、事前に電話確認をしてお出かけください。

◆とちぎ救急医療電話相談

急な病気やけがについて、経験豊富な看護師が相談に応じます。

【子ども】	月曜日~土曜日 18:00~翌朝8:00	【大人】	月曜日~金曜日 18:00~22:00
	日曜日・祝日 24時間		土曜日・日曜日・祝日 16:00~22:00
	☎028-600-0099 プッシュ回線#8000		☎028-623-3344 プッシュ回線#7111

## 「自殺予防いのちの電話」

日時 毎月10日 午前8時 ~ 翌日11日 午前8時の24時間

相談内容 自殺予防相談 (死にたい、死のうと思っている。生きている意味がないなど。)

相談番号 0120-783-556 \*通話料金無料



## 壬生町防災行政無線システムについて

### 放送内容の確認(電話応答装置)

「放送されていることに途中で気付いた」「風が強くて放送内容がよく聞こえなかった」という場合は、次の番号に電話すると放送内容を聞くことができます。 電話番号 0282-82-9000

### 拡声子局(町内30か所)の機能

- 拡声放送……各子局から、マイクを使って、スピーカーによる拡声放送ができます。
- 連絡通話……各子局から防災センター、壬生町役場へ装置を使用し無線による連絡通話ができます。

その他にも、こんな機能があります。

- 防災メール  
登録制のメールです。右記『防災メールの配信』を参照してください。
- エリアメール  
壬生町内で緊急連絡を要する災害が起こった際に、町内の携帯電話にメールを一斉に送信します。

### 河川監視カメラの設置

3か所にカメラ子局を設置しています。このカメラの画像は、壬生町の公式ウェブサイトにある防災WEB上で見ることができ、河川の状況を把握することが出来ます。



- ・URL <http://www.bousai-mibu.jp/bousai/ksndata/>
- 黒川(羽生田学童橋付近)
- 恵川(黒川合流部付近)
- 黒川(地藏橋付近)

### 防災メールの配信

役場に放送した拡声子局からの案内と同じ内容を、携帯電話やパソコンなどにメールで配信します。事前登録が必要です。次により登録ください。登録方法は、携帯電話・パソコンなどから下記QRコードやURLへアクセスしてください。  
・URL <http://www.bousai-mibu.jp/mail/pub/>

・QRコード



### 防災サイト等

- ・気象庁(災害情報や気象警報、雨雲レーダーなど) <http://www.jma.go.jp/jma/menu/menuflash.html>
- ・栃木県防災HP(防災情報) <http://www.pref.tochigi.lg.jp/kurashi/bousai/realtime/index.html>
- ・壬生町公式ウェブサイト(支援情報など) <http://www.town.mibu.tochigi.jp/>
- ・壬生町防災WEB(緊急情報や河川水位情報) <http://www.bousai-mibu.jp/>
- ・災害時の電話利用方法 <http://www.tca.or.jp/information/disaster.html>
- ・東京電力(停電情報や無料のスマートフォンアプリによる停電・雨雲レーダーの紹介) <http://teideninfo.tepco.co.jp/>



壬生町防災行政無線に関するお問合せは

総務課 消防防災係 ☎81-1808

— 掲載内容は変更の場合がありますので、各問合せ先へご確認ください —

# 8月16日～9月15日

イベントの開催状況については、町の公式ウェブサイトを確認するか、各担当課にお問い合わせください。

## 8月

		こども	おとな
16	日		
17	月	乳幼児健診（3歳児）（12：50～保健福祉センター）	窓口業務時間延長日（17：15～19：00 本庁 住民課・税務課・こども未来課・健康福祉課）
18	火	乳幼児健診（1歳6か月）（12：50～保健福祉センター）	シルバー人材センター刃物研ぎ（9：00～南犬飼出張所（入口東側自転車置き場））
19	水	なかよし相談（9：30～保健福祉センター） おっばい相談（10：00～保健福祉センター）	
20	木		人権・行政相談（13：30～稲葉地区公民館） 結核検診（10：00～稲葉地区公民館） 結核検診（13：30～保健福祉センター）
21	金		結核検診（10：00～壬生町役場） 結核検診（13：30～南犬飼地区公民館）
22	土		
23	日		
24	月		窓口業務時間延長日（17：15～19：00 本庁 住民課・税務課・こども未来課・健康福祉課）
25	火	乳幼児健診（3歳児）（12：50～保健福祉センター）	
26	水	乳幼児健診（1歳6か月）（12：50～保健福祉センター）	メタボ予防教室（9：30～保健福祉センター）
27	木		集団健診（女性の日・託児あり）（7：30～保健福祉センター）
28	金		
29	土		
30	日		
31	月		窓口業務時間延長日（17：15～19：00 本庁 住民課・税務課・こども未来課・健康福祉課） 8月の納税等納期限

## 9月

1	火	乳幼児健診（4ヵ月）（13：00～保健福祉センター）	水道メーター検針（9/1～9/10） シルバー人材センター新入会員の入会説明会（13：30～ 壬生町シルバーワークプラザ 研修室）
2	水		
3	木		
4	金		
5	土		集団健診（7：30～保健福祉センター）
6	日		
7	月		窓口業務時間延長日（17：15～19：00 本庁 住民課・税務課・こども未来課・健康福祉課）
8	火	乳幼児健診（10ヵ月）（13：00～保健福祉センター）	シルバー人材センター刃物研ぎ（9：00～役場本庁舎駐車場北西側車庫）
9	水	おっばい相談（10：00～保健福祉センター）	
10	木		
11	金		
12	土	両親学級（9：30～保健福祉センター）	
13	日		
14	月		窓口業務時間延長日（17：15～19：00 本庁 住民課・税務課・こども未来課・健康福祉課） 集団健診（7：30～南犬飼地区公民館分館）
15	火	乳幼児健診（1歳6か月）（12：50～保健福祉センター）	シルバー人材センター刃物研ぎ（9：00～南犬飼出張所入口東側自転車置き場）



毎月第3日曜日は  
ふれあい育む  
家庭の日

毎月第3日曜日は家庭の日です。  
この機会に家族の絆を深めてみませんか？  
※一部施設で優待制度があります。（詳細は県HP参照）  
◎問合せ 教育委員会事務局生涯学習課（☎81-1873）



●町県民税 .....(2期)  
●国民健康保険税 .....(2期)  
●介護保険料 .....(2期)  
●後期高齢者医療保険料 .....(2期)  
納期限 8月31日(月)



寄附

# 寄附

新庁舎建設事業のための寄附をいただきました  
 毛塚俊照様 ..... 1,500,000円  
 毛塚悦子様 ..... 1,500,000円

## 壬生町公式LINEの登録をお願いします!



壬生町公式

毎週金曜日に定期配信  
その他随時配信しています。

町の情報を配信しています! ぜひ気軽に壬生町と「友だち」になってください。

【アカウント名】壬生町  
 【ID】@mibu\_town  
 【担当所属名】壬生町総合政策課 ☎(81)1814

### (1) 二次元バーコード

LINEアプリの「その他」→「友だち追加」から、右記のバーコードを読み取る。



### (2) ID検索

LINEアプリの「その他」→「友だち追加」から、検索欄に「@mibu\_town」と入力し、検索

### (3) 友だち追加ボタン

町公式ウェブサイトアクセスし、「壬生町公式LINEはじまります!」ページの右記アイコンをクリック

友だち追加

# おもちゃ博物館、営業を再開しました



十分な感染症対策を実施し、安心・安全な環境づくりを徹底して、7月15日(水)から開館しました。  
 詳しくはおもちゃ博物館ウェブサイトをご覧ください。



おもちゃ博物館ウェブサイト

おもちゃ博物館のFacebookもご覧ください。  
<https://ja-jp.facebook.com/mibutoymuseum/>



わたなべひまり 渡邊日舞莉ちゃん (H29.8.27生)  
 たいがく 太翔くん (H27.2.1生)  
 ここな 心絆ちゃん (H24.7.23生) (東下台)



よしとみしよげん 吉富言玄くん (H29.8.22生) (上長田)



たなかあやの 田中文乃ちゃん (H28.8.11生) (至宝町北)



よしほみあ 藤葉海葵ちゃん (H28.8.17生) (下馬木)

## みんなの広場

### わが家のアイドル



むらいさゆ 村井咲友ちゃん (H30.8.28生) (至宝町南)



ふきづかはと 富貴塚隼人くん (H26.8.26生) (下表町)



たなかみな 田中美名ちゃん (H30.8.10生)  
 みう 美有ちゃん (H27.12.14生) (城内)



かなで 叶奏くん (H30.5.13生)  
 ねもととわ 根本叶くん (H28.8.24生) (安塚三)



よしだりく 吉田史玖くん (H28.8.26生)  
 たかやゆうげん 高谷悠玄くん (H28.8.20生) (六美町南部)



ふうか 風薫ちゃん (H30.1.11生)  
 あおきひな 青木陽菜ちゃん (H26.8.13生) (あけぼの)



みずしはると 水越陽登くん(上) (H29.8.25生)  
 りくと 陸登くん(下) (H27.9.22生) (上新町)

今回は10月生まれのアイドルを募集します。  
 【締切】8月20日(木)  
 【必要事項】氏名(ふりがな)(複数のアイドルが写っている場合はそれぞれ分かるように明記してください)、保護者名、生年月日、住所、電話番号  
 【申込方法】町公式ウェブサイトの、わが家のアイドル送信フォーム <http://www.town.mibu.tochigi.jp/idol/> から申込みができます。役場総合政策課、稲葉・南大銅出張所、子育て支援センターでも受付しています。  
 【申込先】壬生町総務部総合政策課情報広報係 〒321-0292 壬生町通町12-22 Eメールアドレスsougo@town.mibu.tochigi.jp  
 【備考】写真は掲載後、原則お返しできませんのでご了承ください。また、町子育てサイトのトップページにもお写真を掲載いたします。



【まちのうごき】●総人口 39,174人(-25) 男 19,448人(-13) 女 19,726人(-12) ●総世帯 16,131(-6) ( )内は前月比 令和2年度6月末現在