

広報

みぶ

[KOHO-MIBU]

2020
NOVEMBER
11月号
No.738



新庁舎建設だより（第11号） 令和2年11月

新庁舎建設に係る今後のスケジュール及び進捗状況のお知らせについて

新庁舎建設工事全体スケジュール（概要）

8月25日(火)の起工式後、本格的な現場工事に着手しました。

新庁舎建設工事に係る全体スケジュールを、以下のとおり町民の皆様へお知らせします。

工事種類	令和2年度									令和3年度								
	7	8	9	10	11	12	1	2	3	4	5	6	7	8	9	10	11	12
共通仮設工事	仮囲い、現場事務所の設置 ↔									仮囲い、現場事務所の撤去 ↔								
本庁舎	掘削、地盤改良工事等 ↔			基礎工事 ↔			立上躯体 <small>くたい</small> 工事 ↔			外装工事 ↔			内装工事 ↔					
附属棟	掘削、地盤改良工事等 ↔			基礎工事 ↔			立上躯体 <small>くたい</small> 工事 ↔			外装工事 ↔			内装工事 ↔					
昇降機										昇降機（エレベータ）設置工事 ↔								
電気設備	配管・スリーブ工事 ↔									配線工事 ↔			器具取付・調整工事 ↔					
機械設備	配管・スリーブ工事 ↔									配管・ダクト工事 ↔			器具取付・調整工事 ↔					
各種検査										建築確認の審査機関による検査 ↔								

※本スケジュールはあくまでも目安になります。実際の工程は諸事情によりずれ込むことがあります。
外構工事や移転等のスケジュールは、今後掲載いたします。

進捗状況について（10月現在）

8月末から仮設工事、掘削工事、地盤改良工事等、順次実施しています。



掘削工事

庁舎予定地の掘削状況です。
庁舎の横幅は100m超で、掘削も相応のため迫力があります。



地盤改良工事（柱状改良工法）

中央の重機により現地の土とセメントを攪拌して地盤内に柱状の構造体を築造し、建築物を支えます。

工事の際、近隣の皆様には、大型車両の往来、資材の搬入・搬出等でご迷惑をおかけしますが、ご理解とご協力をお願いいたします。

また、新型コロナウイルス感染拡大防止を含め、安全管理を徹底します。

現況は以上ですが、町民の皆様にはこれからも随時工事の進捗状況をお知らせします。

目次

- ② 新庁舎建設だより
- ③ まちトピ
- ⑥ 歴史民俗資料館だより
- ⑫ 催し・講座
- ⑬ おしらせ
- ⑯ 介護、スポーツ
- ⑰ 各種相談
- ⑳ 11月16日～12月15日カレンダー



©桜あおい

まちトピ

特別敬老金

さいとうふみこ

齋藤文子さん100歳

おめでとーございます

齋 藤文子さんが100歳の誕生日を9月12日(土)に迎えられたため、町長が入所先を訪問し敬老金を手渡し、長寿をお祝いしました。

齋藤さんは車椅子を利用していますが、顔の色艶も良くとってもお元気に過ごされています。13日には入所先のお祝いで、鯛とお赤飯を全部召し上がったそうです。また、「カステラやお饅頭のおやつを心待ちにしている」と嬉しそうにお話していました。これからもお元気で長生きをしていただきたいと思います。



壬生町では、10年以上本町に暮らし、100歳を迎えられた方に、特別敬老金を贈り長寿を祝っております。平成4年から実施している事業です。



壬生町消防団が、令和2年度防災功労者内閣総理大臣表彰を受賞しました

壬 生町消防団は、9月4日(金)総理大臣官邸で、防災功労者内閣総理大臣表彰を受賞しました。

表彰理由は、令和元年10月に発生した台風19号(令和元年東日本台風)により、壬生町において甚大な被害が発生しましたが、降り続く豪雨の中昼夜にわたり、積極的な水防活動により被害を最小限に収めた活動が認められたものです。

壬生町消防団は、今年3月に同じく防災功労者消防庁長官表彰を受けており、壬生町の安全安心のため日々活躍しています。



佐々木総務課長 小菅町長 関本団長 人見総務部長

教育委員に宇賀神真佐江氏を任命

田 教育委員会委員として、町教育の振興にご尽力いただいた本島博久氏の任期満了に伴い、令和2年11月1日付けで、宇賀神真佐江氏が壬生町教育委員に任命されました。宇賀神氏は、PTA副会長、PTA会長、町PTA連合会長、県PTA連合会理事などPTA活動にご尽力され、PTA活動の豊富な経験から人格、見識ともに教育委員としてふさわしい方であるとして任命されました。教育委員としての任期は、令和6年10月31日までです。

壬生町教育委員会は、田村幸一教育長、池節子教育長職務代理人、藍田收教育委員、大久保信男教育委員、宇賀神真佐江教育委員による合議制の機関として、学校教育、生涯学習、社会教育、文化・スポーツなど、広範囲な分野の施策を展開しています。



安全と安心を提供する まごころサービス

鈴木自動車販売グループ

ロータスクラブ壬生車検センター

鈴木自動車販売株式会社

壬生町安塚1170-6

TEL:(86)0798

FAX:(86)0903

新車・中古車販売 くるま市店

スズキ販売壬生

壬生町安塚793-18

TEL:(86)3188

FAX:(86)3172

オートサービス安塚給油所

スタンドスズキ

壬生町安塚874-3

TEL:(86)0368

FAX:(86)0368

サイクル&モーターショップ

鈴木輪業

壬生町安塚1935

TEL:(86)0012

FAX:(86)0903

フリーダイヤル(通話料 当社負担) 0120-12-0798



第26回栃木県民福祉のつどいで表彰

8月24日(月)、栃木県庁東館講堂で「栃木県民福祉のつどい」が開催され、長年、地域福祉の向上に尽力された、町民及び町社会福祉施設等の従事者の方から、以下の13名の方が受賞されました。また、9月9日(水)に受賞者の代表として4名の方が町長室に表敬訪問を行いました。



左から 小菅町長 中村菊枝さん 白久タカさん 押久保美子さん 渡辺久美子さん 櫻井副町長

◎県知事表彰

○社会福祉施設・団体又はその従事者

- ・中村 菊枝 さん
- ・高井 さよ子さん
- ・森友 ミヨ子さん
- ・石川 寿子 さん

◎栃木県共同募金会会長表彰

○共同募金功労者

- ・押久保 美子さん

◎栃木県社会福祉協議会会長表彰

○民生委員・児童委員功労者

- ・押久保 美子さん

○社会福祉施設・団体関係功労者

- ・渡辺 久美子さん
- ・北條 真博 さん
- ・鳩山 志津子さん
- ・上村 浩子 さん
- ・鈴木 みやこさん
- ・浦坂 三津江さん

◎栃木県ひとり親家庭福祉連合会会長表彰

○母子寡婦福祉関係功労者

- ・白久 タカ さん

◎栃木県身体障害者団体連絡協議会会長表彰

○更生援護功労者

- ・稲葉 重男 さん

町内小学校児童に「マスクケース」の寄贈

8月31日(月)に、壬生ロータリークラブの高山英城会長、刀川清満幹事より、全小学校児童分のマスクケースが寄贈されました。

新型コロナウイルス感染症への対策として、給食や体育の時間に、児童がマスクを衛生的に保管できるようにとご寄附いただきました。裏面には、トチノキ・やしおつつじ・カモシカ・オオルリのとちぎの4大シンボルがプリントされています。



左から 田村教育長 小菅町長 高山会長 刀川幹事

町内全地域の農地パトロールを実施 ～壬生町農業委員会～

壬生町農業委員会(梁島源智会長)は、9月に壬生町内で農地パトロールを実施しました。農地パトロールとは、町内の農地が遊休農地や荒廃農地となっていないかどうか、また、昨年遊休農地だった場所が農地として復元されているかどうか、地図を基に現地を確認しながらチェックしていくもので、毎年行われているものです。農業委員、農地利用最適化推進委員は壬生地区、稲葉地区、南犬飼地区ごとに分かれ、地区内の農地の見回り、農地の状況の確認作業を行いました。



稲葉・羽生田小学校に「交通標識定規」の贈呈



令和2年3月 稲葉小学校にて



令和2年3月 羽生田小学校にて

栃木地区交通安全協会壬生支部稲葉部会(鈴木岩夫部会長)から、稲葉・羽生田小学校へ「交通標識定規」が贈呈されました。
この定規は、両小学校の1年生へ交通安全の願いを込めて届けられました。



©核あおい

まちトピ

道の駅みぶが道路功労者表彰を受賞しました

道の駅みぶが公益財団法人日本道路協会より令和2年度「道路功労者」として表彰され、9月9日(水)、栃木県栃木土木事務所長より駅長である壬生町長へ表彰状の伝達が行われました。道路利用者の休憩、道路情報の発信施設としての機能、また大規模な公園や体験施設等があり地域コミュニティ推進の場になっており、更に地元農産物の販売など地域産業の発展に貢献していることなどが評価され、今回の受賞となりました。



福祉避難所設置運営の協定締結式及び情報交換会を行いました

10月6日(火)、壬生町と社会福祉法人せせらぎ会との間に「災害時における福祉避難所の設置運営に関する協定」を結びました。また、すでに協定を締結した社会福祉法人関記念栃の木会及び社会福祉法人敬和会を交えて情報交換会を実施しました。

この協定は、災害時に福祉施設を開設するための基本協定となり、災害発生時に円滑に福祉避難所を開設、運営が出来るようになります。



敬和会 谷田貝克行様 小菅町長 まつの なおゆき 松野直之様 栃の木会 北條真博様

福祉避難所について

通常の避難所での生活が困難な高齢者や障がい者、その他特別な配慮を必要とする要配慮者の方を受け入れるための避難所です。平時には福祉サービス事業所として運営しているため、一次避難所に避難された後、段階的に受け入れとなります。

塗装専門店

塗装のプロにお任せ！ご相談・お見積り無料！

木の花塗装 (株)木の花ホームの塗装専門店
〒321-0158 宇都宮市西川田本町1丁目6
TEL:028-612-5667

◎壬生町内で働きませんか。
人材を募集しております。未経験者OK

広報を見たとお気軽に連絡ください。☎0285(23)9806 担当 荒川

《お任せください》

皆様の暮らしを守ります

- 壬生町水道施設維持管理業務
- 壬生町清掃センター焼却設備運転管理業務

○日本下水道協会賛助会員 ○日本下水道処理施設管理業協会会員 ○東京商工会議所会員

セントラル工業株式会社

昭和49年2月設立 維持管理業全般 43年の実績

本社：〒150-0022 東京都渋谷区恵比寿南2-1-8 恵比須OTビル6階
栃木営業所：〒323-0807 栃木県小山市城東1-1-32-102

歴史民俗資料館 だより

「壬力(魅力)」ある町の歴史や文化財をご紹介します。
みぶの歴史・文化財シリーズ
壬生藩と鳥居家のお話 ④

壬生藩最後の藩主鳥居忠宝と製茶事業 製茶工場は家中小学校の最初の校舎!?

江戸時代から明治時代へ、日本の武家社会に終止符が打たれるなか、壬生藩では7代藩主鳥居忠宝が最後の藩主として政務を行いました。

明治4年(1871)廃藩置県が実施される前年、忠宝は弟忠文に知藩事の職を譲りま

した。隠居後は、上稲葉の「赤御堂」と呼ばれる地に屋敷を構え一部の旧壬生藩士とともに移住しています。この赤御堂の地は、峯山丘陵の南端に位置し旧壬生城を眺望できる場所でした。

緑茶の生産です。明治時代、主力の輸出品であった緑茶に注目し、明治初年から水はけの良い赤御堂の地に茶の木が植えられました。そして、明治11年(1878)に製茶事業のため共産社を設立。忠宝は保護人として携わりました。

当時、県内でも茶樹は植えられていましたが、緑茶としての製法は確立されておらず、また広く茶園を所有するものは宇治から職人を呼んでいたため生産の利潤が少なかったとされています。こうしたなか、共産社の製茶事業は軌道に乗り、最盛期には900人もの職工を抱えました。そして、アメリカのポストンを中心に約20トンもの緑茶を輸出するようになりました。

しかし、明治10年代後半に農産物の価格の下落や、アメリカで粗悪な緑茶が出回ったことで明治16年(1883)に不正な緑茶に対する条例が出されるなど、日本の製茶業界は致命的なダメージを受けました。共産社もこうしたなか経営が悪化し、残念ながら解散しました。

では、その後の製茶工場はどうなったのでしょうか。今春、歴史民俗資料館に「赤御堂の製茶工場は家中小学校の最初の校舎である」という情報提供がありました。その情報は、明治19年(1886)に現在の家中小学校の最初の校舎として赤御堂の製茶工場が購入されたこと。そして、その建物は木造2階建ての1棟で、2階は村会議室として活用したというものでした。家中が旧壬生藩領であること、また、共産社の社員であった大沢方義が買入れ時の家中小学校の校長であったことから、その信憑性は高いでしょう。

今回の情報提供で、現在、自治体として分かれていても広域で歴史を捉えることの大切さを改めて実感できました。今後も製茶工場に関する新発見が期待できそうです。

◎問合せ 歴史民俗資料館

☎(82)8544



©ウマツ カヲル

日本年金機構では国民年金保険料のご案内を民間委託しています。

日本年金機構では、国民年金保険料の納付・免除促進の一部業務について、民間事業者へ委託しています。これは、国が行っていた国民年金保険料の納付・免除促進の一部業務を民間事業者に委託することで、創意工夫や独自ノウハウの活用により、低コストでより良いサービスの提供を目指すものです。

《主な業務》

電話・文書・戸別訪問による納付案内をさせていただきます場合があります。

- ◎国民年金保険料の納付（未納）状況に関する納付のご案内
- ◎国民年金保険料免除・納付猶予制度のご案内

【訪問時の注意点】

- ・顔写真入り身分証明書を提示します。
- ・その場で現金をお預かりすることはありません。納付については、日本年金機構が発行した納付書により、金融機関やコンビニエンスストアでお支払いしていただくようご案内します。

《ご案内させていただく委託事業者(栃木年金事務所)》

○事業者名 株式会社 バックスグループ

◎問合せ ☎0800 (808) 7000

※民間委託事業についての詳細や、その他の地域を担当する委託事業者については、日本年金機構ホームページまたはお近くの年金事務所でご確認ください。

污水管に雨水が流れ込み、重大な事故が発生しています

壬生町の下水道は分流式を採用しており、汚水と雨水は別々に処理されます。汚水は最終的に污水处理場で処理がなされ、河川へ放流されています。雨水はそのまま河川へ流れます。

汚水とはし尿及び生活雑排水を言います。下水管に流して良いのは汚水のみで、雨水は流してはいけません。

雨の日になると晴れた日よりも多くの汚水が流れ込み、近年のゲリラ豪雨や台風の際には一部地域のトイレが使えなくなる重大な事故が発生しております。

雨の日に汚水量が増加する原因としては、降った雨が以下の事由により污水管に浸入してしまっていることが考えられます。

- ・雨どいからの雨水排水が污水管に接続されている
- ・外流しが污水管に接続されており、雨水が排水されている など

皆様にご協力いただきたいこと

雨どいや外流しの雨水排水は污水管には絶対につながないでください。これらについては、雨水浸透枳を設置し、地中に排水してください。

汚水ますのふたが開いていたり、破損していたりする場合は、破損した隙間などから雨水が浸入することも考えられますので、見つけた場合は修理などの対応をお願いします。

また、不明水対策調査のため、敷地内に立ち入らせていただくことがありますので、その際はご協力ください。

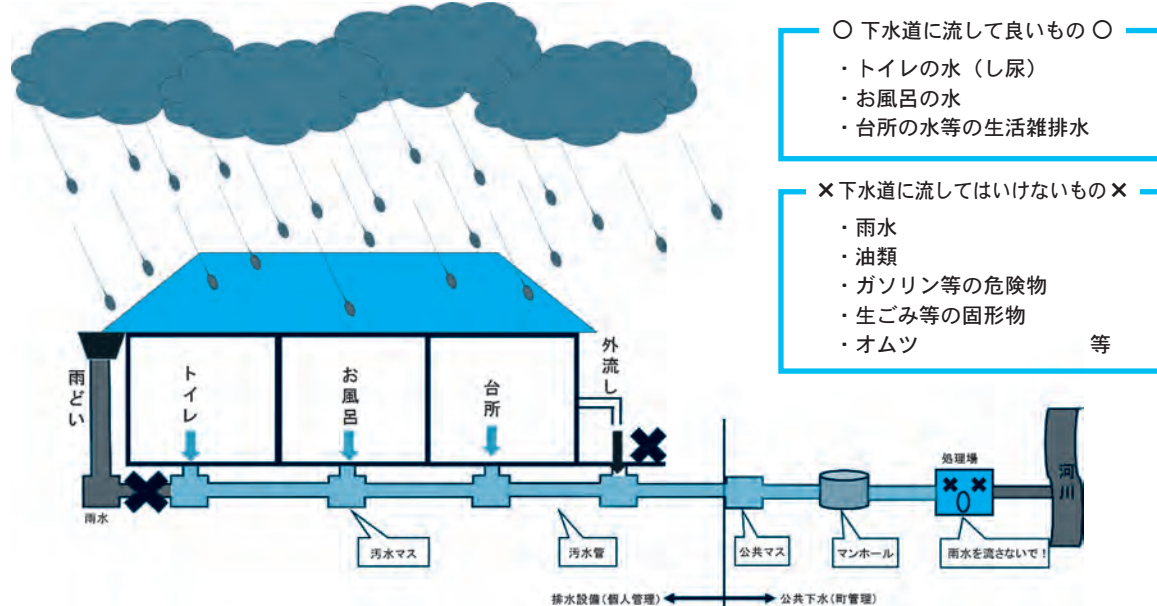

◎問合せ 下水道課工務係 ☎(81)1859

11月は年金月間です

11月30日は年金の日

国民年金は、日本国内に住む20歳～60歳の方が加入する公的な社会保障制度であり、老後や傷病の際に生活の経済的支えとなります。

国民年金の加入手続きを忘れずに！

加入者は職業等によって3つの種別に分かれ、それぞれ手続き先が異なります。

種別	加入資格	届出先
第1号被保険者	下記以外の方	役場住民課国保年金係 又は稲葉・南犬飼出張所
第2号被保険者	会社員・公務員等	勤務先
第3号被保険者	会社員・公務員等の被扶養配偶者	配偶者の勤務先

会社を退職した方（厚生年金被保険者資格を喪失）や、会社を退職した方に扶養されていた配偶者は、国民年金の加入手続きが必要です。

国民年金保険料の納付方法は…？

自営業・学生等の方は国民年金の第1号被保険者となり、日本年金機構から送付される納付書等で保険料を納めます。（月額16,540円：令和2年度）

- ①現金納付 →金融機関(ゆうちょ銀行を含む)及び、コンビニエンスストアで納付
日本年金機構から送付される納付書で納めます。2年分・1年分・半年分をまとめて前納すると保険料が割引になります。
- ②口座振替による納付 →指定金融機関から翌月末振替
金融機関からの口座振替により、納め忘れを防止できます。現金納付より割引率の高い2年分・1年分・半年分の前納のほか、早割納付（当月末振替：50円割引）も選択できます。
- ③その他の納付方法
クレジットカード納付や、ペイジーによるパソコン・スマートフォン・ATMを利用した電子納付があります。（詳しくは、日本年金機構ホームページをご覧ください。）
保険料の納め忘れが続くと、老後に受給できる年金額が少なくなったり、障害年金や遺族年金を受給できなくなったりする場合がありますので、保険料は納期限内に忘れずに納めましょう。（納期限は翌月末です。2年を経過すると時効により納めることができなくなります。）

【付加保険料】

付加保険料（月額400円）を納付すると、老齢基礎年金を受給する際に付加年金が加算されます。

付加年金受給額(年額) $200円 \times$ 付加保険料納付月数

- ◎付加保険料の納付を希望される方（第1号被保険者・任意加入者）は、届出が必要となります。
- ◎国民年金基金にご加入中の方は、付加保険料を納付できません。
- ◎納付期限（対象月の翌月末）を経過しても2年間は付加保険料を納付することができます。

保険料の納付が困難なときは、免除申請を！

国民年金には、保険料の納付が困難な場合に保険料を免除・納付猶予する制度があります。免除・納付猶予が承認されると年金の受給資格期間として算入されるほか、保険料を納付できる期間が10年間に延長されます。（3年度目以降は加算額が付きません。）

老後の生活や万一の病気・ケガの際に困らないためにも、保険料を未納のまま放置せず、免除・納付猶予制度をご利用ください。

制 度	保険料免除制度	納付猶予制度	学生納付特例制度
対 象 者	学生以外の方	学生以外の方(50歳未満)	学 生(※1)
期 間	7月～翌年6月	7月～翌年6月	4月～翌年3月
審 査 対 象 (※2)	被保険者・配偶者・世帯主 の前年所得	被保険者・配偶者 の前年所得	被保険者の前年所得 [必要添付書類] 学生証のコピー又は在学証明書
内 容	保険料の全額か、一部 (1/4・半額・3/4)が 免除されます(※3)	保険料が納付猶予 となります(※4)	保険料が納付猶予 となります(※4)

※1：定時制、1年間就学制、その他の非対象学校を除く。

※2：審査対象の中に退職(失業)された方がいる場合、その方の所得を審査対象から除外することができます。
(必要添付書類：雇用保険受給資格者証または雇用保険被保険者離職票のコピー)

※3：一部免除の場合、指定された保険料を納付しないと免除該当となりません。

※4：年金の受給資格期間に算入されますが、老齢年金の受給額には反映されません。

生活を支えるさまざまな基礎年金

国民年金は、老後や傷病・死亡の際の生活を3つの基礎年金(老齢・障害・遺族)でサポートします。支給を受けるためには、一定の納付要件が必要です。

【老齢基礎年金】年金受給資格期間が10年以上になりました

国民年金保険料を20歳～60歳まで納付し、65歳から生涯受給する年金です。受給するためには、保険料納付済期間と保険料免除期間の合計が10年以上必要です。

受給額(年額) 781,700円(令和2年度：40年間納付した場合)

【障害基礎年金】

国民年金加入中(20歳前や老齢基礎年金を受給していない国内在住の60歳以上65歳未満を含む)に、病気やケガで一定の障がいの状態になってしまった場合、受給できる年金です。生計を維持されている子がいる場合には、子の人数に応じて加算があります。

受給額(年額) 1級の障害の場合 977,125円
2級の障害の場合 781,700円

【遺族基礎年金】

国民年金にご加入中の方や老齢基礎年金の受給資格を満たした方が亡くなった場合、その方に生計を維持されていた子のいる配偶者、または子が受給する年金です。子の人数に応じた額の遺族基礎年金が受給できます。

受給額(年額) 配偶者と子(1人)の場合 1,006,600円
子(1人)の場合 781,700円

※子とは、18歳未満または障害のある20歳未満の子をいいます。

◎問合せ

◆ねんきんダイヤル …………… ☎0570(05)1165
●栃木年金事務所 お客様相談室 …………… ☎0282(22)4134
●住民課国保年金係 …………… ☎0282(81)1827

『社会保険料(国民年金保険料)控除証明書』の送付

1月1日～9月30日までの間に納付した国民年金保険料については11月上旬頃に、10月1日～12月31日までの間に納付した国民年金保険料については翌年2月上旬頃に、日本年金機構から『社会保険料(国民年金保険料)控除証明書』が送付されます。

1月1日～12月31日に納付した国民年金保険料(過年度分を含む)全額が社会保険料控除の対象となります。

国民年金保険料は、所得税及び住民税の申告において社会保険料控除の対象となります。控除を受けるには、納付したことを証明する書類の添付が義務付けられていますので、年末調整や確定申告の際には、必ずこの証明書(または領収証書)を添付してください。

ご家族の国民年金保険料を納付した場合も、申告者の社会保険料控除に加えることができますので、ご家族宛てに送られた控除証明書も忘れずに申告しましょう。

控除証明書に関するお問合せは専用ダイヤルにお願いいたします。

●専用ダイヤル ☎0570(003)004(ナビダイヤル)

※一般の固定電話の場合、市内通話料金でご利用いただけます。

●050で始まる電話からおかけになる電話 ☎03(6630)2525(通常通話料金がかかります)

<受付期間> 令和2年11月2日(月)～令和3年3月15日(月)

<受付時間> 月曜日～金曜日 午前8:30～午後7:00

第2土曜日 午前9:30～午後4:00

※祝日(第2土曜日を除く)、12月29日～1月3日はご利用いただけません。

公的年金の源泉徴収票の紛失・再交付に関するお問合せは、ねんきんダイヤルまでお願いいたします。

●ねんきんダイヤル ☎0570(05)1165

農業者年金でしっかり積み立て、 がっちりサポート

安心して豊かな老後



農業者年金に加入すれば～農業者年金の支給額の試算～（金額：万円未満四捨五入）

加入年齢	納付期間	年金額（年額）		平均余命までの受給総額	
		男性	女性	男性	女性
20歳	40年	75万円	63万円	1,614万円	1,704万円
30歳	30年	50万円	42万円	1,071万円	1,131万円
40歳	20年	30万円	25万円	634万円	670万円
50歳	10年	13万円	11万円	283万円	299万円

※この試算は、通常加入で保険料月額2万円で加入し、65歳までの運用利回りが2.5%、65歳以降の予定利率が0.20%となった場合の試算です。受取総額は65歳での農業者年金加入者の平均余命を考慮し、男性86.5歳、女性92歳まで生存した場合の金額です。

※運用利回りは、加入後の経済変動により上下します。制度発足以降の17年間（平成30年度まで）の運用利回りの平均は、年率2.82%です。

※予定利率は毎年度、農林水産省告示により定められ、令和2年度は0.20%となっています。

【農業者年金の特徴】

①農業に従事されている方は誰でも加入できます。

原則60歳未満の国民年金第1号被保険者であって年間60日以上農業に従事している方なら誰でも加入できます。配偶者や後継者など家族農業従事者の方も加入できます。

②少子高齢化時代でも安心できる財政方式です。

財政方式は積立方式の確定拠出型で、保険料を支払っている方の数や年金を受給している方の数が変化してもその影響を受けない制度です。年金資産は安全性を重視して運用しています。

③保険料は自分で選べ、いつでも見直してきます。

自分が必要とする年金の額の目標に向けて、保険料を自由に決められ（月額2万～6万7千円の間で千円単位）、

豊かな老後生活のためには、国民年金の他にプラスして、老後の生活費を自分で準備する必要があります。サラリーマンは、厚生年金や共済年金で国民年金（基礎年金）への上乗せがあります（厚生年金のモデルケースでは月額約22万1千円の年金額）が、農業者の皆様も、メリットがたくさんある農業者年金に加入して安心して豊かな老後を迎えましょう。

経営の状況や老後設計に応じていつでも見直せます。また、途中脱退、再加入も可能で、納められた保険料は将来年金として支給されます。

④税制面で大きな優遇措置があります。

支払った保険料は、全額が社会保険料控除の対象となり、所得税・住民税が節税になります。（支払った保険料の15%～30%程度が節税）

例：課税対象所得が195万円超330万円以下の方

税率20.2% 保険料月額2万円（年24万円）の場合、4万8千円の節税になります。

⑤終身年金です。

80歳までにお亡くなりになった場合、死亡一時金があります。

⑥認定農業者など一定の要件を満たす方には、保険料の国庫補助があります。

認定農業者で青色申告をしている方や、その方と家族経営協定を結んだ配偶者・後継者の方など一定の条件を満たす方には保険料の国庫補助（月額最高1万円、通算すると最大で216万円）があり、その国庫補助分も含めて将来年金が受給できます。

◎問合せ

農業委員会事務局 ☎(81)1875
独立行政法人 農業者年金基金 ☎03(3502)3199

貸切タクシーで おでかけリフレッシュ!!

令和2年 8月1日(土)～令和3年 2月28日(日)

※予算額に達し次第終了します。また、新型コロナウイルス等の感染症のまん延状況等により変更する場合があります。

1万円以上のご利用で貸切タクシーが
半額※1で利用できます。

栃木県在住の
生年月日が
昭和31年4月1日以前の方

または

栃木県在住の
障害者手帳を
お持ちの方

※1) 1回1万円以上貸切利用する場合（助成金額の上限は3万円） ※2) 1台あたり1人以上含む個人またはグループ
※3) 身体障害者手帳、知的障害者の療育手帳、精神障害者保健福祉手帳のいずれか

制度概要

①助成額：1回1万円以上貸切（時間制運賃）で利用する場合に、利用額の半額を助成します。（助成金額の上限は3万円）
※高速・有料道路料金（旅客乗車中のみ）、駐車料金を含む。

②利用目的：県内観光やお買物を目的とするもので、通院、通勤、通学のみを目的とした利用は対象となりません

③利用エリア：乗車地・降車地及び主たる目的地が栃木県内となる利用に限ります。

④その他：取扱事業者のタクシーを利用する場合に限ります。

取扱事業者に
お電話等で直接
お申込みください!

取扱事業者等は栃木県
タクシー協会のホームページをご覧ください
栃木県タクシー協会 検索

お問合せ 栃木県貸切タクシー活用おでかけリフレッシュ促進事業事務局（栃木県タクシー協会内） TEL028-658-2411（平日9時～17時）

個人番号(マイナンバー)お役立ち番号リスト

個人番号(マイナンバー)総合フリーダイヤル

☎0120-95-0178

多言語コールセンター(Multilingual call center) ☎0120-0178-27 ※English, Chinese, Korean, Spanish, Portuguese

【受付時間】月曜日から金曜日 午前9時30分から午後8時

土曜、日曜、国民の祝日・休日 午前9時30分から午後5時30分

「個人番号(マイナンバー)カード」「個人番号通知書」「通知カード」に関することや、「マイナポイント」について等、マイナンバー制度に関するお問い合わせに対応しています。

音声ガイダンスに従って、お聞きになりたい情報のメニューを選択してください。

- 1番: マイナンバーカード・電子証明書・個人番号通知書・通知カードに関すること
- 2番: マイナンバーカードの紛失・盗難について
- 3番: マイナンバー制度・法人番号に関すること
- 4番: マイナポータルに関すること
- 5番: マイナポイントを活用した消費活性化策に関すること

個人番号(マイナンバー)カードの紛失・盗難などによる一時利用停止については、24時間365日受け付けています。



個人番号(マイナンバー)カードコールセンター(全国共通ナビダイヤル)

☎0570-783-578

フリーダイヤルが繋がりにくい場合、お手数ですが、こちらをご利用ください。

【受付時間】午前8時30分から午後8時

※年末年始(12月29日から1月3日)は除きます

聴覚障がい者専用お問合せFAX番号

☎0120-601-785

下記の2つのお問合せを受け付けております。

1. マイナンバー制度、個人番号通知書、通知カード、マイナンバーカードに関すること
2. 紛失・盗難に伴うマイナンバーカードの一時停止処理

お問合せの様式は「マイナンバーカード総合サイト」の「お問合せ」よりダウンロードできます。

壬生町役場

●総合政策課

☎0282-81-1813

マイナポイント制度やマイナポイントの申し込み方法について

【受付時間】月曜日から金曜日 午前8時30分から午後5時15分

※国民の祝日・休日、年末年始(12月29日から1月3日)は除きます

●住民課

☎0282-81-1825

個人番号(マイナンバー)カードの申請、受取り、更新について

【受付時間】月曜日から金曜日 午前8時30分から午後5時15分※月曜日のみ午後7時まで

※国民の祝日・休日、年末年始(12月29日から1月3日)は除きます

「壬雷ちゃんポイントサービス会共通商品券」

発行交換会のお知らせ

日時 令和2年12月15日(火)

午後1時～3時

※200部発行。なくなり次第終了です。

場所 自成一館(蘭学通り役場入口)

「壬雷ちゃん(満点)カード」500円相当が1,000円の商品券になるのでとってもお得です!

毎月

1日と15日は
ポイント2倍
です

【お問合せ】

加盟店または、
壬生町商店連合会事務局まで

TEL 82-0475

広告募集

「広報みぶ」に、お店や会社のPR、事業やイベントの宣伝など町民の暮らしに役立つ広告を有料で掲載しませんか?

「広報みぶ」は壬生町民の皆さんに広く親しまれており、広告を掲載するには最適なメディアです。ぜひご活用ください。

町公式ウェブサイトへのバナー広告掲載も随時募集しています。詳しくは下記URLをご覧ください。

<http://www.town.mibu.tochigi.jp/koukoku.html>

◎問合せ ●総合政策課情報広報係 ☎81-1814

催し・講座

壬生町新春書初め席書大会の開催中止について

町内の小中学生を対象として令和3年1月に開催を予定していた「壬生町新春書初め席書大会」は、会場内外での密を避けることが難しいことから、中止となりました。

◎問合せ 生涯学習課公民館係（城址公園ホール）
☎(82)0108

栃木県立美術館企画展

「竹の息吹き―人間国宝勝城蒼鳳と藤沼昇を中心に」

○日時 12月20日(日)まで
午前9時30分～午後5時（入館は午後4時30分まで）
○休館日 月曜日（11月23日は開館）、11月24日（火）
◎問合せ 栃木県立美術館
☎028(621)3566

「咲む(えむ)」上映会

全日本ろうあ連盟創立70周年記念映画「咲む(えむ)」の上映会が、栃木市で開催されます。

○日時 12月6日(日)
午後0時30分開場 1時開演

○場所 栃木市都賀文化会館（ハートホール）※席の間隔を一席空けてご着席ください

○参加費 高校生以上1,200円 小中学生500円
未就学児無料（但しチケットは必要です）※チケットの払い戻しはできません

○申込 君島歯科医院
☎(82)7474 休診日 日曜日・祝日・木曜日午後

○定員 300名
○主催 (一社) 栃木県聴覚障害者協会

◎問合せ 中村 FAX(28)0257 三田 ☎090(4676)6377

宇都宮共同高等産業技術学校（職業訓練校）
令和3年度訓練生募集

○対象 ・各学科に関連する事業所等に就職している方で、雇用保険又は建設業の一人親方等の労災保険に加入している方。（加入予定者も含む。）
・再就職の準備中の方も入校することができます。
・その他の入校希望者も相談に応じます。

○予定人員及び訓練期間
豊科 10人 2年
建築設計科 10人 2年
広告美術科 10人 2年

○募集期間 令和3年3月13日(土)まで 受付は、火曜日～土曜日（午前10時～午後4時まで）

○特色 とちぎマイスター、宮のものづくり達人など、多彩な講師陣がマンツーマンで指導します。また、国家試験の2級技能検定（建築設計科は非該当）を受検する際、学科試験が免除されます。

○申込み 宇都宮共同高等産業技術学校に直接持参か郵送。入学願書や入学案内は学校にあります。お電話いただければ、必要書類を郵送します。

◎問合せ 宇都宮共同高等産業技術学校 ☎・FAX 028(622)1271

令和2年度 健康づくりのジャンプアップ教室

健康教室を開催します。ぜひご参加ください。各回ごとに申込みが必要です。一度に複数まとめて申込みができませんので、受付時にお伝え下さい。申込み後、教室が近づきましたら詳細を通知します。

○対象 壬生町在住の方

○受付 11月11日(水)午前9時より

◎申込み・問合せ 健康福祉課健康増進係
☎(81)1885

日 時	定 員	場 所	内 容
①12月7日(月) 10:00~11:45	各回15名	保健福祉センター 1F ホール兼会議室	運動実践 【コツコツ貯金運動】 ご自宅でもできる簡単な運動をご指導いたします。
②12月9日(水) 13:30~15:15	※内容は同じです		健康講話 【免疫力UPの食事】 免疫に関連する栄養や生活習慣について管理栄養士からの講話です。
③12月16日(水) 13:30~15:15	各回15名		健康講話 【骨粗しょう症予防の食事】 骨に関連する栄養や生活習慣について管理栄養士からの講話です。
④12月17日(木) 10:00~11:45	※内容は同じです		健康講話 【食品成分表示と塩分と体の関係】 食品成分表示方法と塩分についての獨協医科大学の准教授からの講話です。
⑤2月25日(木) 10:00~11:45	各回15名		健康講話 【脂質異常症予防の食事】 脂質に関連する栄養や生活習慣について管理栄養士からの講話です。
⑥2月26日(金) 13:30~15:15	※内容は同じです		
⑦3月3日(水) 13:30~15:15	各回15名		
⑧3月4日(木) 13:30~15:15	※内容は同じです		
⑨3月10日(水) 13:30~15:15	各回15名		
⑩3月11日(木) 10:00~11:45	※内容は同じです		

今年度は感染症予防のため、調理実習は実施致しません。
人数を制限して、同じ内容を2回ずつ実施します。

おしらせ

壬生町シルバー人材センターからのお知らせ

壬生町シルバー人材センター 会員募集中(入会説明会)

年齢を重ねても、まだまだ元気で働きたい意欲のある60歳以上の皆さん、一緒に働きませんか。新規会員の説明会を開催します。関心をお持ちの方は、説明会にぜひお越しください。

○入会資格

- ・ 町内在住で原則60歳以上の方
- ・ 健康で、働く意欲のある方
- ・ (特別な資格など)は必要ありません
- ・ シルバー事業の趣旨を理解し、賛同する方

○日時 12月1日(火) 午後1時30分～(1時間程度)

○場所 壬生町シルバーワークプラザ研修室(町テニスコート南西)

○説明会内容 入会資格説明・シルバー事業の趣旨・概要説明・入会申込書の記入方法・質疑

刃物研ぎのお知らせ

長い経験とキャリアの持ち主、

元大工さんなどが技と心で研ぎます。

○日時

12月8日(火) 役場本庁舎(駐車場北西側車庫)
12月15日(火) 南犬飼出張所(入口東側自転車置場)

○時間 午前9時～午後1時

○料金 菜切り包丁300円、出刃400円、剪定ハサミ450円、刈込ハサミ・ナタ500円

※刃こぼれ、サビ落としは、割り増し100円～500円

《共通事項》

○問合せ (公社)壬生町シルバー人材センター ☎(82) 4682 FAX(82) 4687

個人事業税の納税について

11月は、平成31(2019)年中に個人で事業を営まれていた方の第二期分の納期となります。納期限は、11月30日(月)です。納期は、11月30日(月)です。納期は、11月30日(月)です。納期は、11月30日(月)です。

納期は、11月30日(月)です。納期は、11月30日(月)です。納期は、11月30日(月)です。納期は、11月30日(月)です。納期は、11月30日(月)です。

納期は、11月30日(月)です。納期は、11月30日(月)です。納期は、11月30日(月)です。納期は、11月30日(月)です。納期は、11月30日(月)です。

納期は、11月30日(月)です。納期は、11月30日(月)です。納期は、11月30日(月)です。納期は、11月30日(月)です。納期は、11月30日(月)です。

納期は、11月30日(月)です。納期は、11月30日(月)です。納期は、11月30日(月)です。納期は、11月30日(月)です。納期は、11月30日(月)です。

納期は、11月30日(月)です。納期は、11月30日(月)です。納期は、11月30日(月)です。納期は、11月30日(月)です。納期は、11月30日(月)です。

(労災保険・雇用保険)の加入手続きが必要です！

労働保険は、政府が管掌する強制保険であり、労働者を一人でも雇用していれば、原則として事業主は加入手続きを行い、労働保険料を納付しなければなりません。

このため、厚生労働省では「未手続事業一掃対策」を、年間を通じた主要課題として位置付けた上で、11月を「労働保険適用促進強化期間」とし、事業主へ制度の概要を説明することにより、自主的な手続を促しています。

○問合せ 厚生労働省労働基準局労働保険徴収課 適用係 ☎03(5253)1111(内線5156)

栃木県最低賃金のご案内

確認しましょう！栃木県の最低賃金 時間額 854円

すべての労働者とその使用者に適用されます。令和2年10月1日 発効

特定の産業には特定最低賃金が定められています。

○問合せ 栃木労働局労働基準部賃金室 ☎028(634)9109) 又は、最寄りの労働基準監督署

国民健康保険における傷病手当金制度の期間延長について

新型コロナウイルス感染症にかかる壬生町国民健康保険の方を対象とした傷病手当金制度につきましては、次のとおり適用期間が延長となりました。

延長前 令和2年1月1日から令和2年9月30日まで

延長後 令和2年1月1日から令和2年12月31日まで

制度の詳細については、広報みぶ7月号または町公式ウェブサイトにてご確認ください。

該当する可能性があると思われる方は、国保年金係までご相談ください。

○問合せ 住民課国保年金係 ☎(81)1836

入札参加資格審査申請の受付

令和3・4年度に壬生町が発注する建設工事、測量・建設コンサルタン等及び物品・役務等の入札への参加を希望する方の資格申請受付を次のとおり行います。

○申請受付期間

《建設工事》
12月1日(火)から令和3年1月15日(金)まで

《測量・建設コンサルタン等》
12月1日(火)から令和3年1月15日(火)まで

月22日(金)まで

《物品・役務等》
12月1日(火)から令和3年1月29日(金)まで

※期間以外の受付は行いませんので、ご注意ください。

○受付方法

・ 町内業者 持参または郵送 受付時間 午前9時から11時 30分及び午後1時から4時まで(土日祝を除く)

・ 町外業者 郵送 申請書封筒に「競争入札参加資格審査申請書」と明記してください。

○申請用紙等の入手方法

①町公式ウェブサイトでダウンロードする。

②来庁して入手する。(総務課管財係で配付)

③郵送にて入手する。

・ 返信用封筒(A4版の書類の入る大きさの封筒に切手を貼り、返送希望先の住所、名称等を記入)を「申請・問合せ」まで送付してください。到着次第、返送します。

○資格の有効期間

令和3年4月1日から令和5年3月31日まで

○申請・問合せ 総務課 管財係(本庁舎2F) 〒3221-0292 栃木県下都賀郡壬生町通町12番22号

☎(81)1809 FAX(82)8262

家畜(ペットも含む)を飼養
されている方への御案内

○家畜を飼養されている方へ

牛、水牛、鹿、馬、めん羊、山羊、豚、いのしし、鶏、あひる、うずら、きじ、だちょう、ほろほろ鳥及び七面鳥の所有者は毎年、家畜の飼養状況を県に報告する義務があります。新しく飼い始めた場合は速やかに県南家畜保健衛生所に御連絡ください。愛玩動物(ペット)として飼養する場合も報告が必要です。

○豚・いのししを飼養されている方へ

栃木県内で飼養されている豚(ミニブタ、マイクロミニブタを含む)・いのししには、令和2年2月から豚熱ワクチン接種が義務付けられています。

○めん羊・山羊を飼養されている方へ

12か月齢以上で死亡又は神経症状等の異状を呈して死亡しためん羊・山羊・鹿(と畜は除く)は、伝達性海綿状脳症(TSE)の検査が義務付けられています。

詳細はお問合せください。

◎問合せ 栃木県南家畜保健衛生所 ☎(27)3611

栃木市惣社町1439の20

公募型樹木伐採の実施について

栃木県では、河川内に繁茂し

ている樹木について、民間と協働した樹木伐採を実施していきます。

そこで、個人・団体問わず、本人が伐採し、持ち帰っていただけの方を募集します。(無償)詳細については、栃木県ホームページをご覧いただき、所定の様式に必要事項を記入の上、応募してください。

○募集期間 10月26日(月)～11月6日(金)

◎問合せ 栃木県河川課 ☎028(623)2444

令和2年度の集団健診受付終了について

集団健診は、感染症防止対策のため定員を設け実施しており、今年度は全日程が定員となりましたので申込みを締切らせていただきます。なお、町内医療機関で行う子宮頸がん検診や特定健診等は受付けています。(年齢等に条件があります)また、国保・後期高齢の方は人間ドック・脳ドック検診費用助成もおこなっています(人数に限りがあります)。症状等があり心配な場合は保険診療をお勧めします。

※子宮頸がん個別検診受診券、子宮頸がん検診もしくは乳がん検診無料クーポン券をお持ちの方で、集団健診をご希望の方はお問合せください。

※令和3年度の健診については、2月に広報みぶや町公式ウェブサイトに掲載し、集団健診は5月から実施予定です。

◎問合せ 健康福祉課健康増進係 ☎(81)1885

※ドックについては住民課国保年金係 ☎(81)1832

議会からのお知らせ

○日時 定例会予定

11月30日(月)から

○会期日程等 詳細については、11月26日(木)頃までに町の公式ウェブサイトにてお知らせします。

◎問合せ 議会事務局 ☎(81)1866

くらしを支える税について考えてみよう!

「税を考える週間」

11月11日(水)～17日(火)



11月11日から17日は「税を考える週間」です。国税庁ホームページでは、スマホを利用した申告書作成などの申告・納税手続、新型コロナウイルス感染症対応などへの国税庁の取組みをご紹介します。ぜひご覧ください。

[国税庁ホームページ](#) 検索

栃木税務署：0282-22-0885

道路工事にご協力ください

道路工事を下記のとおり行います。工事期間中はご迷惑をおかけしますが、ご協力をお願いします。

①

- 工事名 舗装修繕工事 町道2-153号線
- 工事箇所 大字安塚地内
- 工事期間 11月上旬～12月上旬



②

- 工事名 道路改良工事 町道3-239号線
- 工事箇所 大字壬生乙地内
- 工事期間 11月上旬～令和3年2月下旬



◎問合せ 建設課土木係 ☎(81)1851

町営住宅入居者募集

住宅	棟	階数	家賃(円)	間取り	備考
ひばりヶ丘団地 (壬生町大字 壬生丁281)	2号棟	4階	12,800~ 19,000円	3K (49.9㎡)	駐車場は1世帯に1 台です。 給湯器・浴槽・風呂 釜はありません。
	3号棟	3階	13,000~ 19,300円	3K (49.9㎡)	
下台団地 (壬生町駅 東町4-24)	1号棟	3階	15,400~ 22,900円	3K (54.9㎡)	家賃はあくまで予定 です。家賃算定の結 果この範囲外になる 可能性もあります。 家賃のほか共益費が かかります。
	3号棟	2階	15,700~	3K	
		3階	23,300円	(54.9㎡)	
	壬生駅まで 徒歩約2分	4号棟	3階	18,100~ 26,900円	

○家賃の金額は、最新の所得によって決まります。

○対象

1. 現在同居している、又は同居しようとする親族がある方(3ヶ月以内に結婚、同居する婚約者を含む。)

町営住宅に単身で入居を希望する場合の方でも、一定の条件を満たせば申込できます。(下記※参照)

2. 住宅に困窮していることが明らかかな方(申込者又は同居予定の方が住宅を所有している場合は原則として申し込むことはできません。)

3. 市町村税を滞納していない方

4. 暴力団員でない方(同居者も含みます)

5. 所定の計算方法により算出した世帯全員の所得額が次の金額以下である方

◇世帯全員の月あたり所得

・一般世帯

158,000円以下

・裁量階層世帯(※参照)

214,000円以下

※満60歳以上である、障害者手帳を持っている、生活保護を受けている

○申込方法 11月9日以降に

栃木県知事選挙

投票日 11月15日(日)

投票時間 午前7時~午後8時



投票日に投票ができない人は、期日前投票ができます。

○期日前投票の期間

10月30日(金)~11月14日(土)

○期日前投票の時間

午前8時30分~午後8時

○期日前投票の場所

「壬生町役場ひばり館」

「南犬飼地区公民館」

投票はどちらの投票所でもできます!

新型コロナウイルス感染症対策に取り組んでおります。マスクの着用等ご理解・ご協力お願いいたします。持参した鉛筆を使用することもできます。

壬生町選挙管理委員会 ☎(81)1807

建設課住宅係で入居申込書を配布します(土日を除く)。入居を希望される方は、入居申込書に必要書類を添えて下記の受付期間中に建設課住宅係まで提出してください。

○受付期間 11月9日(月)~20日(金)午前8時30分から午後5時まで(土日祝を除く)

申込者多数の場合は抽選になります。抽選会は11月24日(火)午前10時からを予定しています。

日頃の感謝を込めて市場開

放による「県南市場まつり(感謝市)」を毎年開催していましたが、今年は新型コロナウイルス感染拡大防止のため、中止することになりました。

◎問合せ 栃木県南地方卸売市場協力会 ☎0285(38)3330

令和2年度第4四半期壬生町清掃センター資源物売却入札の実施について

○日時 11月26日(木)午前10時00分~

○場所 壬生町清掃センター2階会議室

○内容 町では、壬生町清掃センターにおいて令和3年1月から3月の期間に発生する資源物の売却入札を次のとおり実施します。

1 売却する資源物

可燃系資源物(新聞紙、雑誌、段ボール、紙パック)及び、不燃系資源物(アルミ缶プレス、鉄缶プレス、鉄クズ(雑品))

2 入札参加方法等

入札に参加を希望される方は、町公式ウェブサイトに掲載の「壬生町清掃センター資源物売却入札説明書(令和2年度第4四半期分)」をご覧の上、申込みください。

また、今回の入札に参加するにあたっては、11月13日(金)までに入札参加資格登録の手続きが済んでいることが必要となりますので、別途、町公式ウェブサイトに掲載の「令和2年度壬生町清掃センター資源物買取事業者入札参加資格登録者募集要項」を併せてご覧ください。

○対象 資源物買取事業者入札参加資格登録者

◎問合せ 生活環境課清掃センター ☎(82)3424

浄化槽11条検査の受検について

11条検査とは毎年一回定期的にを行う検査です。これらの検査は、浄化槽の機能が十分に発揮され、きれいな処理水が放流されているかどうかを栃木県の指定する機関（一般社団法人 栃木県浄化槽協会）が検査するもので、浄化槽（既存の単独処理浄化槽も含む）を設置している方は必ずこの検査を受けなければなりません。

11条検査に関する手続きは通常の保守点検と同様に保守点検業者へ委託することができます。

法定検査を受けないと、法を執行する町長から「検査を受けるよう」勧告・命令が行われ、これに違反すると30万円以下の過料に処せられることとなりますので、ご注意ください。

◎問合せ 下水道課業務係
☎(81)1858



介護

傾聴ボランティアグループ「きかせて」が贈るサロン『くらし』の開催について

「きかせて」のメンバーが参加していただいた方のお話し相手をしていただきます。どなたでも参加できます。和やかな雰囲気の中で、お茶やコーヒーを飲みながら楽しいひと時を過ごしませんか？

○日時 11月10日(火)

午前10時～11時30分

○参加費 無料

○場所 町保健福祉センター

◎問合せ 壬生町傾聴ボランティアグループ「きかせて」

☎(82)3902 佐藤方

町社会福祉協議会

☎(82)7899

オレンジカフェ「なごみ」の開催について

認知症の方やその家族、地域のみなさんが楽しめる場所です。

当日は、ボランティアの方による歌や踊り、民話等のレ

クリエーションも予定しております。(内容はその日によって異なります。)

お茶を飲みながら、なごみましょう。

○日時 11月20日(金)

午前10時～正午

○参加費 100円

○場所 町保健福祉センター

◎問合せ

健康福祉課介護保険係

☎(81)1876・1877

壬生北地区地域包括支援センター ☎(86)3579

壬生南地区地域包括支援センター ☎(82)2119

オレンジカフェ「福来(ふくくらし)」の開催について

認知症の方やその家族、地域住民の方々、専門職等の誰もが参加できる集いの場です。どなたでもお気軽にお越しください。当日は、ボランティアの方による歌や踊り、民話等のレクリエーションも予定しております。(内容はその日によって異なります。)

お茶やコーヒーを飲みながら、ほっとひと息しませんか。

○日時 11月24日(火)

午前10時～正午

○参加費 100円

○場所 しもつけ荘屋外スペース

◎問合せ

健康福祉課介護保険係

☎(81)1876、1877

壬生北地区地域包括支援センター ☎(86)3579

壬生南地区地域包括支援センター ☎(82)2119

令和2年度 第4回介護者サロンの開催について

家族を介護する方が、悩みや不安を、安心して話をしたり、情報交換をしたりする場として、介護者サロンを開催しております。

介護者の方同士で自分の体験について話し合い、励ましあい、親睦を深めることで、より良い介護をめざしていきませんか？

《活動内容》
介護者サロンでは参加者の話を聞いたり、自分の体験を話したりしています。(自分から話をするのが苦手な方でも、話を聞く、情報をもらうことを目的に参加できます。)

また、壬生町職員、地域包括支援センター職員も出席しておりますので、介護サービスについての悩みなどがございましたらお話しください。

※介護者サロンで話された内容を他に話すことはありません。

○日時 12月11日(金)午前10時～11時45分

○場所 町保健福祉センター

○参加費 無料

○申込 12月4日(金)までに電話申込み

◎申込・問合せ

健康福祉課介護保険係

☎(81)1876

壬生北地区地域包括支援センター ☎(86)3579

壬生南地区地域包括支援センター ☎(82)2119

町社会福祉協議会 ☎(82)7899

スポーツ

町内対抗野球大会チーム募集

令和2年度町内対抗野球大会の参加チームを募集します。詳細はお問合せ下さい。

○日時 11月15日(日)

○参加費 10,000円

◎問合せ 野球協会事務局

船橋宏 ☎080(33664)

7657

壬生町総合運動場内トレーニングインストラクター指導日

○インストラクター指導日時	11月10日(火)	午後10時～正午
	11月15日(日)	午前10時～正午
	11月26日(木)	午後1時～3時
	12月8日(火)	午後10時～正午
	12月20日(日)	午前10時～正午
	12月24日(木)	午後1時～3時
○場所	町総合運動場トレーニングルーム	
○内容	壬生町総合運動場内トレーニンブルームでは、初心者の方でも安心してご利用いただけるよう、毎月3回インストラクターによる指導日を設けています。ぜひご利用ください。	
○使用料金	・使用料金 一人につき1時間150円(ゆうがおスポーツクラブ会員は1時間100円)	
○問合せ	スポーツ振興課・施設係 ☎(82)2345	

子育て支援センター
ひよこからのお知らせ

食育講話会

【ワイワイ家族のクリスマス・お正月料理】参加者募集

ホームパーティーにぴったりなレシピを紹介します。また長いお家時間を利用して昔ながらの栃木のおせち料理も覚えてみるのもいいですね。そして寒さに負けない体をつくるための食事と一緒に考えてみましょう。

○講師 管理栄養士 大沼スミエ 氏

○日時 12月10日(木)
①午前10時～10時50分
②午前11時～11時50分

○場所 保健福祉センター2階(母子室)

○対象 生後1か月～未就学児の児童とその保護者(壬生町在住)

○募集人数 各5組

○参加費 無料

○持ち物 タオル・ウェットティッシュ・バス
タオル(乳児を寝かせる場合に使用) ○申
込 11月25日(水)～ 電話申込

※定員になり次第締切

○申込・問合せ 子育て支援センターひよこ
☎(82)3309

児童館からのお知らせ

はじめての児童館

児童館をはじめて利用する親子を応援します。

○日時 11月18日(水)
午前10時30分～11時30分

○内容 利用案内・読み聞かせ・クラフトタイム・自由遊び

○対象 はじめて児童館を利用する親子

○申込 前日までに電話で申込み

○問合せ こども未来課・児童館 ☎(82)7388

マミータイム

【ボンボンクリスマスツリー】

小物づくりをきっかけに子育て・ママ友づくりを応援します。

○日時 11月27日(金)午前10時～正午
(クラフト受付11時30分まで)

○内容 クラフトタイム・読み聞かせ・自由遊び

○対象 未就園児親子 10組

○申込 前日までに電話で申込み

*申込み人数により、時間調整をする場合があります。

《共通事項》

○場所 壬生町児童館

○問合せ 児童館 ☎(82)7388

子育て支援センター
つばめからのお知らせ

「親子ピクス」参加者募集

お子さんとご家族皆さんが、一緒に楽しめるエアロピクスです。

ストレッチもしますので、コロナ疲れや運動不足の解消にもなります。

楽しみながら心も体もリフレッシュしましょう！ぜひご参加ください。

○講師 ○KJエアロピクファミリー認定インストラクター 大橋光子 氏

○日時 12月5日(土)午前10時～正午

○対象 0歳～就学前のお子様とその保護者・家族

○定員 10組(20人まで)
*親子で参加できます。

○持ち物 ヨガマット又は、大判のバスタオル・汗を拭くタオル・水分補給用飲み物

○申込 11月5日(木)～
※定員になり次第締め切り

孫育て教室「孫育て今と昔」参加者募集

今どきの子育て事情と自分たちの時代の子育ての比較をしながら、育児をするパパやママのサポートについて学んでいきます。経験豊富な相田助産所 所長 相田美智子先生の楽しい講話です。大切な子供たちの子育てを、みんなで支えていきましょう。ぜひご参加ください。

○日時 11月14日(土)午前10時～正午

○対象 孫育て中の方、プレおじいちゃんおばあちゃん、ファミサポ協力会員の方

○定員 10組(20人まで)
*親子で参加できます。

○申込 申込中～定員になり次第締め切り

《共通事項》

○場所 子育て支援センターつばめ

○参加費 無料

○申込・問合せ 子育て支援センターつばめ
☎(86)0132

※新型コロナウイルス感染拡大の状況により、中止・変更となる場合もありますので、町公式ウェブサイト等でご確認下さい。

○お願い

感染症対策の為、間隔を空けた講習会となりますが、参加者のマスクの着用と手指消毒、又検温・体調の確認等へのご協力をお願いします。

図書館からのお知らせ

○移動図書館（BM）11月の日程

4日(水)	藤井小学校	13:00~14:00
6日(金)	壬生東小学校	13:00~15:00
12日(木)	羽生田小学校	13:00~14:00
17日(火)	壬生北小学校	13:00~14:00
18日(水)	安塚小学校	13:00~15:00
19日(木)	睦小学校	13:00~15:00
26日(木)	おもちゃのまち (おもちゃ団地協同 組合北側駐車場)	14:00~16:00
27日(金)	稲葉小学校	13:00~14:00

○移動図書館（BM）12月の日程

8日(火)	壬生北小学校	13:00~14:00
9日(水)	安塚小学校	13:00~15:00
10日(木)	睦小学校	13:00~15:00
11日(金)	壬生東小学校	13:00~15:00
15日(火)	藤井小学校	13:00~14:00
16日(水)	羽生田小学校	13:00~14:00
18日(金)	稲葉小学校	13:00~14:00
25日(金)	おもちゃのまち (おもちゃ団地協同 組合北側駐車場)	14:00~16:00

※新型コロナウイルス感染症の影響により、中止となる場合がありますので、ご了承ください。

※移動図書館「おもちゃのまち」は、現在「おもちゃ団地協同組合北側駐車場」で実施しています。ご注意ください。

おはなし会中止のお知らせ

※新型コロナウイルス感染症の影響により、11・12月の「おはなしひろば」、「親子おはなし会」は中止となりました。

壬生町立図書館

特別整理期間による休館のお知らせ

12月1日(火)~12月4日(金)の間、特別整理期間のため休館となります。

○11月30日(月) 休館日

○12月1日(火)~12月4日(金) 特別整理期間
ご理解とご協力をお願いいたします。

「城」のイベント開催!

10月14日(水)から開催される歴史民俗資料館テーマ展「壬生城ー聖地日光への玄関口ー」に伴い、図書館では「城」にちなんだイベントを開催します。

大人の折り紙教室

お城の壁飾りを作ります。一緒に楽しみましょう!

○日時 11月21日(土)

①午前10時~11時

②午後1時~2時

※各回とも同じ作品を作ります

○場所 図書館2階 会議室

○講師 図書館読書ボランティア
「おはなしアライグマ」

○定員 各回先着10名

○申込 11月14日(土)午前9時より、図書館カウンターまたはお電話にてお申込みください。

○参加費 無料

※ご持参いただくものは特にありません



青空おはなし会

図書館読書ボランティア「おはなしアライグマ」の皆さんによる、お子さん向けのおはなし会です。とのさまが出てくる楽しいパネルシアターの他、食べ物のおはなしを読み聞かせします。

○日時 11月21日(土)午前11時~11時30分

○場所 図書館西側ステージ

○内容 パネルシアター『しりとりのだいすきなとのさま』他

※折り紙も行います。

※申し込みは必要ありません。当日、直接お越しください。

※雨でも開催します。場所の変更がある場合は、当日ご案内します。

○その他 歴史民俗資料館テーマ展開催期間中に、図書館では「城」に関する本を展示します。テーマ展と併せて、お楽しみください。

《共通事項》

◎問合せ 町立図書館 ☎(82)8543

112ch

コミュニティチャンネル
生活安全情報

LIFEチャンネル

112chは、地上デジタル111chを選局し、チャンネル上ボタンを押すとご覧いただけます。

9月1日リニューアル!

気象情報、安全・安心に関する
情報をタイムリーに発信中!



画面が大きくなって
見やすくなりました!
カメラも順次増設中!



料金・サービスに関する
お問い合わせに関しては

CATV 栃木ケーブルテレビ



0120-25-1819

鮮烈のCDデビューから9年。更なる進化を遂げた俊英の現在を聴く

牛田 智大

TOMO HARU USHIDA PIANO RECITAL
ピアノ・リサイタル

2021年 **2月27日** (土)
午後1:30開場 午後2:00開演

城址公園ホール
(壬生中央公民館)

オール・ショパン・プログラム

- 夜想曲 第16番 変木長調 Op.55-2
- ピアノ・ソナタ 第2番 変口短調「葬送」Op.35
- ワルツ 第5番 変イ長調 Op.42
- ポロネーズ 第6番 変イ長調「英雄」Op.53
- 3つのマズルカ Op.56
- 幻想曲 へ短調 Op.49
- バラード 第4番 へ短調 Op.52
- 舟歌 嬰へ長調 Op.60

※ 曲目は変更になる場合がございます。

© Ariga Terasawa

◆ **11月11日(水)発売 入場料:2,000円**《大ホール・全指定席》(未就学児の入場は固くお断りいたします。尚、入場券取扱い時間は、各取扱い所にお問い合わせください。)

入場券取扱い所
 城址公園ホール(壬生中央公民館) ☎0282-82-0108 (発売初日は、午前9時・発売開始、午後1時・電話予約開始)
 栃木県総合文化センタープレイガイド ☎028-643-1013 / 宇都宮市文化会館プレイガイド ☎028-634-6244
 栃木市栃木文化会館プレイガイド ☎0282-23-5678 / 小山市立文化センタープレイガイド ☎0285-22-9552

◆ 主催:壬生町・壬生町教育委員会 ◆ お問合せ先:城址公園ホール(壬生中央公民館) ☎0282-82-0108 時間/午前8:30~午後5:00
 城址公園ホール:休館日/月曜、火曜午前、祝日 〒321-0225 栃木県下都賀郡壬生町本丸1-8-33 ※駐車場が少ないので乗り合わせでお願いします。

感染症拡大防止対策のお願い ●本公演は全国公立文化施設協会のガイドラインに基づき、適切な感染症拡大防止対策をとり実施いたします。また、今後の状況によっては、公演が中止または延期になる場合や、公演内容等に変更が出る場合がございます。最新の情報をお確かめ頂くようお願いいたします。

●感染拡大防止対策の一環として、座席の間隔を空けて入場券を販売させていただきますので、最新の情報をお確かめ頂くようお願いいたします。

●感染拡大防止のため、ご連絡いただいたチケットの裏面に当日ご来場されるお客様のお名前・ご住所・電話番号等をご記入いただきます。万が一感染者が発生した際のご連絡や、保健所等の公的機関の聞き取りに必要な情報提供をさせていただきます。

●ご来場の際は必ずマスクを着用してください。着用されていない方はご入場はお断りいたします。

●発熱・咳等の症状がある方や体調不良の方はご来場をお控えください。

●ご来場の際は必ずマスクを着用してください。着用されていない方はご入場はお断りいたします。

●入館の際は入口の消毒液にて手指の消毒をお願いいたします。

●入場時・退場時は混雑回避のため係員の指示に従ってください。



児童虐待かもと持ったら すぐにお電話ください。

いち はやく
☎ **189**
児童相談所
全国共通
3桁
ダイヤル

出産や子育てに関する悩みや質問がある方は、
児童相談所・市町村へお気軽にご相談ください。

連絡は匿名で行うことも可能です。
連絡者や連絡内容に関する秘密は守られます。
お住まいの地域の児童相談所につながります。

※一部のIP電話からはつながりません。



児童虐待は社会全体で解決すべき問題です。あなたの1本のお電話で救われる子どもがいます。

No.	日にち	曜日	タイトル名	時間	対象	定員	参加費	申込期間/方法
1	11/21	土	ネイチャーゲームで 秋色みつけた!	13:00~14:30	家族	20名	無料	当日会場へ
2	11/22	日	ツリー&スワッグの クリスマス飾り	①10:00~11:30 ②13:00~14:30	①親子 ②大人	①6組 ②12名	1,000円	10/22(木)9:00~ 電話か来所にて(先着)
3	11/28	土	干支(うし)のカレンダー ーを作ろう	10:00~12:00 13:00~15:00	どなたでも	各回6組	500円	10/28(水)9:00~ 電話か来所にて(先着)
4	12/5	土	親子うどん教室	10:00~12:00	親子 (2人1組)	6組	400円	11/5(木)9:00~ 電話か来所にて(先着)
5	12/12	土	鳥をみつけて冬さんぽ	9:00~11:00	小学3年生~	8名	無料	11/12(木)9:00~ 電話か来所にて(先着)
6	12/13	日	クリスマスを彩るマイ カップ or プレート作り	10:00~11:30 13:00~14:30	どなたでも	各回6組	各500円	11/13(金)9:00~ 電話か来所にて(先着)
7	12/5(土)~ 27(日)の土日		電飾トレイン	16:00~16:54	どなたでも	1便50名	大人70円 小人30円	当日会場へ

観光事業利用促進と景気回復を図る トリップサポート事業が10月15日からスタートしました

町商工会では、新型コロナウイルス感染症対応地方創生臨時交付金を利用した町補助金を活用し、町内の観光業、観光バス事業、宿泊業を利用すると、町内在住、在勤、在学の方に、利用額の2分の1(千円未満切捨)で上限5千円までとする壬生町共通商品券を進呈するトリップサポート事業を実施しています。

事業内容

新型コロナウイルス感染症の影響に伴う売上減少を克服するために、壬生町内の参加観光事業者(観光業、観光バス事業、宿泊業、一部を除く)が実施する事業を利用した町内在住・在勤・在学の方に対し、商品券を進呈します。

※商工会が実施している壬生町共通商品券(色違い)を作成し、参加観光事業者が事業を利用した町内在住・在勤・在学の方に配布します。

補助内容

- 商品券発行総額 700万円(1,000円×7,000枚)
- 商品券補助率 利用料金の1/2 1,000円未満切捨て
- 限度額 ①町内者：町内在住・在勤・在学
1名限度額1回につき5,000円
②町外者：一律1名1,000円
※ただし、宿泊数に応じ1泊、1,000円を加算し、3,000円を限度額とします。
- 配布・使用期間 令和3年2月28日(日)
※ただし無くなり次第終了し、使用期限を経過した商

品券は無効とします。

- 配布方法 壬生町内の観光事業者(観光業、観光バス事業、宿泊業)が実施する事業を利用し、指定の用紙に記入・申請してください。
- 取扱加盟店 令和2年度壬生町共通商品券事業の取扱加盟店142店舗

○商品券配布例 利用料金の1/2 1,000円未満切捨て

①町内者

利用支払い3,500円の場合 @3,500÷2=1,750円

1,000円未満切捨て配布1,000円

利用支払い12,500円の場合 @12,500÷2=6,250円

5,000円以上の為、限度額5,000円

②町外者

1泊(日帰り含む)2,000円以上お支払いの場合

日帰りや1泊利用の場合、一律1,000円

2泊利用2,000円

3泊以上利用3,000円(限度額)

◎問合せ 壬生町商工会 ☎(82)0475

各 種 相 談

心配ごと特別相談（弁護士相談）

日 時	11月12日(木) 午前10時～正午	12月10日(木) 午前10時～正午
場 所	町保健福祉センター	
相 談 員	弁護士	
申込方法	電話予約受付(先着順)	
申 込 日	11月9日(月) 午前8時半～	12月7日(月) 午前8時半～
対 象	町内在住者 各回5名 同一の内容の相談は一回限り	
問 合 せ	(福)壬生町社会福祉協議会 ☎(82)7899	
そ の 他	国が設立した法律相談機関『法テラス栃木』 もご利用ください。 ☎050(3383)5395	

特設人権相談所開設

身近なことで困っていることはありませんか？

日 時	12月8日(火)午後1時30分～4時
場 所	役場別館 ひばり館 A会議室
相 談 員	人権擁護委員
相 談 内 容	相談内容は秘密が守られ、相談料は無料です。皆さんの毎日の生活の中で、「これは人権問題ではないだろうか?」と感じたり、「どこに相談すればいいのだろうか?」と思悩むことがあれば、お気軽にご相談ください。人権擁護委員が皆さんとともに問題解決のための方法を考えます。
そ の 他	相談無料・秘密厳守 お気軽にご相談ください。予約は必要ありませんが、事前予約を推奨します。
申 込 み 問 合 せ	生活環境課くらし安心係 ☎(81)1826

令和2年度精神保健福祉相談の実施について

日 時	(1)医師による相談 ○11月5日(木) 午後2時30分～ 4時30分 ○令和3年1月15日(金) 午後2時～4時 ○令和3年3月1日(月) 午後2時～4時	(2)心理士による相談 令和3年2月17日(水) 午後1時30分～ 3時30分
場 所	栃木健康福祉センター (栃木市神田町6-6)	
相 談 内 容	医師や心理士による心の健康相談	
そ の 他	相談をご希望の方は、予約が必要になりますので、事前にご連絡ください。医師・心理士の相談の前に保健師がお話を伺います。	
申 込 み 問 合 せ	栃木健康福祉センター 保健衛生課 ☎(22)4121	

人権・行政相談 毎月第3木曜日定期相談

日 時	11月19日(木)午後1時30分～4時
場 所	稲葉地区公民館
相 談 内 容	「人権相談」家庭生活や社会生活を営むうえで、自分の力では解決できない人権問題等。相談員は人権擁護委員 「行政相談」医療保険、年金、道路等、行政についての苦情、要望等。 相談員は本町の下記行政相談員 相田喜久夫氏 ☎(82)0603 桑川 元一氏 ☎(86)3869
そ の 他	相談無料・秘密厳守 お気軽にご相談ください。予約は必要ありませんが、事前予約を推奨します。
申 込 み 問 合 せ	人権相談…生活環境課くらし安心係 ☎(81)1826 行政相談…総合政策課情報広報係 ☎(81)1814

療育手帳をお持ちの方へ（18歳以上）
～巡回相談（動く知更相）について～

日 時	11月5日(木)、3月5日(金)
場 所	栃木市保健福祉センター (栃木市今泉町2-1-40)
相 談 内 容	栃木県障害者総合相談所へ来所が困難な方（在宅生活者）の利便性を考え、栃木市健康福祉センターにて、療育手帳の再判定のほか、処遇相談、生活相談等を実施します。
そ の 他	予約制です。希望開催日の約1ヵ月前までに、町健康福祉課障がい福祉係へお申込下さい。※再判定には、「生活状況調書」の提出が必要になります。様式は町公式ウェブサイトに掲載しています。
申 込 み 問 合 せ	健康福祉課障がい福祉係 ☎(81)1883 FAX(81)1121

電話による相続・遺言無料相談

日 時	令和3年5月までの毎月第2土曜日 午前10時～午後3時☒
相 談 員	司法書士
そ の 他	・要予約・予約をした相談者に相談員から所定の時間に電話をして相談を行う・相談時間30分
申 込 み 問 合 せ	栃木県司法書士会 ☎028(614)112

電話・インターネットによる人権相談

みんなの人権110番	☎0570(003)110
子どもの人権110番	☎0120(007)110
女性の人権ホットライン	☎0570(070)810
インターネット人権相談窓口	https://www.jinken.go.jp

夜間・休日の診療機関

◆壬生町在宅当番医 9:00~17:00

日付	病院名	自治会名	電話番号
11月1日	福井セントラルクリニック	おもちゃのまち	☎86-6624
11月3日	大久保クリニック	落合	☎81-0880
11月8日	壬生東診療所	藤井	☎82-5800
11月15日	荒川内科クリニック	安塚南	☎86-0501
11月22日	にしやま内科クリニック	上長田	☎86-6000
11月23日	高橋とおるクリニック	至宝北	☎25-5881
11月29日	はしもとクリニック	駅東町	☎21-7300
12月6日	小林内科クリニック	上長田	☎86-8039



◆栃木地区急患センター 栃木市境町27-15 ☎22-8699

診療日時	平日(月~土曜日)	19:00~22:00 内科(小児を含む)のみ
	休日(日曜日)	内科 9:00~21:00 外科 9:00~17:00 小児科 18:00~21:00
	休日(祝日・年末年始)	内科(小児を含む)、外科 9:00~21:00

※受診する際は、事前に電話確認をしてお出かけください。

◆とちぎ救急医療電話相談

急な病気やけがについて、経験豊富な看護師が相談に応じます。

【子ども】	月曜日~土曜日 18:00~翌朝8:00	【大人】	月曜日~金曜日 18:00~22:00
	日曜日・祝日 24時間		土曜日・日曜日・祝日 16:00~22:00
	☎028-600-0099 プッシュ回線#8000		☎028-623-3344 プッシュ回線#7111

「自殺予防いのちの電話」

日時 毎月10日 午前8時 ~ 翌日11日 午前8時の24時間

相談内容 自殺予防相談 (死にたい、死のうと思っている。生きている意味がないなど。)

相談番号 0120-783-556 *通話料金無料

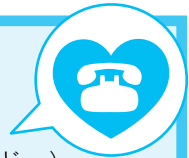

壬生町防災行政無線システムについて

放送内容の確認(電話応答装置)

「放送されていることに途中で気付いた」「風が強くて放送内容がよく聞こえなかった」という場合は、次の番号に電話すると放送内容を確認することができます。

電話番号 0282-82-9000

拡声子局(町内30か所)の機能

- 拡声放送……各子局から、マイクを使って、スピーカーによる拡声放送ができます。
- 連絡通話……各子局から防災センター、壬生町役場へ装置を使用し無線による連絡通話ができます。

その他にも、こんな機能があります。

- 防災メール
登録制のメールです。右記『防災メールの配信』を参照してください。
- エリアメール
壬生町内で緊急連絡を要する災害が起こった際に、町内の携帯電話にメールを一斉に送信します。

河川監視カメラの設置

3か所にカメラ子局を設置しています。このカメラの画像は、壬生町の公式ウェブサイトにある防災WEB上で見ることができ、河川の状況を把握することが出来ます。



- ・URL <http://www.bousai-mibu.jp/bousai/ksndata/>
- 黒川(羽生田学童橋付近)
- 恵川(黒川合流部付近)
- 黒川(地藏橋付近)

防災メールの配信

役場にて放送した拡声子局からの案内と同じ内容を、携帯電話やパソコンなどにメールで配信します。事前登録が必要ですので、次により登録ください。登録方法は、携帯電話・パソコンなどから下記QRコードやURLへアクセスしてください。

・URL <http://www.bousai-mibu.jp/mail/pub/>

・QRコード



防災サイト等

- ・気象庁(災害情報や気象警報、雨雲レーダーなど) <http://www.jma.go.jp/jma/menu/menuflash.html>
- ・栃木県防災HP(防災情報) <http://www.pref.tochigi.lg.jp/kurashi/bousai/realtime/index.html>
- ・壬生町公式ウェブサイト(支援情報など) <http://www.town.mibu.tochigi.jp/>
- ・壬生町防災WEB(緊急情報や河川水位情報) <http://www.bousai-mibu.jp/>
- ・災害時の電話利用方法 <http://www.tca.or.jp/information/disaster.html>
- ・東京電力(停電情報や無料のスマートフォンアプリによる停電・雨雲レーダーの紹介) <http://teideninfo.tepco.co.jp/>



壬生町防災行政無線に関するお問合せは

総務課 消防防災係 ☎81-1808

11月16日～12月15日

イベントの開催状況については、町の公式ウェブサイトを確認するか、各担当課にお問合せください。

11月

		こども	おとな
16	月		窓口業務時間延長日（17：15～19：00 本庁 住民課・税務課・こども未来課・健康福祉課）
17	火	乳幼児健診（1歳6か月）（12：50～保健福祉センター） 未就園児親子対象教室（なかよしルーム・にこにこコース）（10：00～保健福祉センター）	シルバー人材センター刃物研ぎ（9：00～南犬飼出張所（入口東側自転車置場））
18	水	はじめての児童館（10：30～児童館）	
19	木	未就園児親子対象教室（なかよしルーム・きらきらコース）（10：00～保健福祉センター）	人権・行政相談（13：30～稲葉地区公民館）集団健診（7：30～保健福祉センター）
20	金		
21	土		
22	日		
23	月		
24	火	乳幼児健診（3歳児）（12：50～保健福祉センター） 未就園児親子対象教室（なかよしルーム・にこにこコース）（9：30～児童館）	
25	水		メタボ予防教室（9：30～保健福祉センター）
26	木	未就園児親子対象教室（なかよしルーム・きらきらコース）（10：00～児童館）	
27	金	マミータイム（10：00～児童館）	集団健診（女性の日）（7：30～保健福祉センター）
28	土	両親学級（9：30～保健福祉センター）	
29	日		
30	月		集団健診（7：30～南犬飼地区公民館分館） 窓口業務時間延長日（17：15～19：00 本庁 住民課・税務課・こども未来課・健康福祉課） 11月の納税等納期限 10.11月分上下水道料金口座振替日

12月

1	火	乳幼児健診（4か月児）（13：00～保健福祉センター） 未就園児親子対象教室（なかよしルーム・きらきらコース）（9：30～児童館）	シルバー人材センター新規会員の入会説明会（13：30～壬生町シルバーワークプラザ研修室）
2	水		
3	木	未就園児親子対象教室（なかよしルーム・にこにこコース）（9：30～児童館）	
4	金		
5	土	親子ピクス（10：00～子育て支援センターつばめ）	
6	日		
7	月		窓口業務時間延長日（17：15～19：00 本庁 住民課・税務課・こども未来課・健康福祉課）
8	火	乳幼児健診（10か月児）（13：00～保健福祉センター）	集団健診（7：30～保健福祉センター）シルバー人材センター刃物研ぎ（9：00～役場本庁舎（駐車場北西側車庫））
9	水		
10	木	食育講話「ワイワイ家族のクリスマス・お正月料理」（10：00～）	10・11月分上下水道料金納期限（納付書）
11	金		
12	土		
13	日		
14	月		窓口業務時間延長日（17：15～19：00 本庁 住民課・税務課・こども未来課・健康福祉課）
15	火	未就園児親子対象教室（なかよしルーム・きらきらコース）（9：30～児童館） 乳幼児健診（1歳6か月）（12：50～保健福祉センター）	シルバー人材センター刃物研ぎ（9：00～南犬飼出張所（入口東側自転車置場））



毎月第3日曜日は
ふれあい育む
家庭の日

毎月第3日曜日は家庭の日です。
この機会に家族の絆を深めてみませんか？
※一部施設で優待制度があります。（詳細は県HP参照）
◎問合せ 教育委員会事務局生涯学習課（☎81-1873）

11月の納税等

- 国民健康保険税……………（5期）
 - 介護保険料……………（5期）
 - 後期高齢者医療保険料……………（5期）
- 納期限 11月30日（月）

ハロウィンナイトの実行委員会から子どもたちへプレゼント



10月13日(火)、とおりまち保育園にて、ハロウィンナイト実行委員会から園児にふくベランタンのお菓子詰め合わせがプレゼントされました。

ハロウィンナイト実行委員会とは、例年興光寺で行われている「壬生流ふくべたちのハロウィンナイト」の開催・運営をしている、地元商店の若手や商工会青年部の方々からなる会です。今年は新型コロナウイルスの影響により例年通りのイベントは行えなくなったため、会場で配る予定だったお菓子を園児へプレゼントしました。後日町内の全保育園、幼稚園にもお菓子をプレゼントしました。

栃木県行政書士会栃木支部 様より、新型コロナウイルス感染症防止に役立ててほしいと、マスク2,000枚の寄附がありました。

代表 ^{ねぎし しんじ} 根岸 慎治 様



寄附



グラパックジャパン株式会社 様より消毒用エタノール3缶(42K)の寄附がありました。

代表取締役社長 ^{ゆもと よしひで} 湯本 好英 様

協栄産業株式会社 様より、まちづくりの推進に役立ててほしいと寄附がありました。

協栄産業株式会社 様 500,000円



みんなの広場



^{てらうちりな} 寺内莉菜ちゃん (H28.11.15生)



^{しゆ} 慈優ちゃん (H24.3.2生) ^{あらかわ きゆ} 荒川嬉優ちゃん (H25.11.12生) ^{ゆめ} 優姫ちゃん (H21.8.22生)



^{やなしまりょうた} 梁島涼太くん (H28.11.22生)



^{いしづか の} 石塚楓音ちゃん (H28.11.16生)



わが家の
アイドル

今回は1月生まれのアイドルを募集します。

【締切】11月20日(金)

【必要事項】氏名(ふりがな) (複数のアイドルが写っている場合はそれぞれ分かるように明記してください)、保護者名、生年月日、住所、電話番号

【申込方法】町公式ウェブサイトの、わが家のアイドル送信フォーム <http://www.town.mibu.tochigi.jp/idol/> から申込みができます。役場総合政策課、稲葉・南犬飼出張所、子育て支援センターでも受付けています。

【申込先】壬生町総務部総合政策課情報広報係
〒321-0292 壬生町通町12-22

Eメールアドレス sougo@town.mibu.tochigi.jp

【備考】写真は掲載後、原則お返しできませんのでご了承ください。また、町子育てサイトのトップページにもお写真のみ掲載いたします。



【まちのうごき】 ●総人口 39,143人(+17) 男 19,419人(±0) 女 19,724人(+17) ●総世帯 16,164(+8) ()内は前月比 令和2年度9月末現在

広報みぶ 11月号

No.738
令和2年11月1日発行

発行人/壬生町役場 〒321-0292 栃木県下都賀郡壬生町通町12番22号 編集/総務部総合政策課情報広報係
電話0282-81-1814 FAX0282-82-8262 町公式ウェブサイト <http://www.town.mibu.tochigi.jp>

環境保護のため再生紙を使用しています。