



### 主な内容

- こども医療費の助成を拡大します …………… 3
- パブリック・コメント実施結果について …… 8
- 平成21年度前期生涯学習関連施設講座案内  
…………… 18~33

2月8日、壬生町総合運動場体育館において第22回壬生町綱引き大会が行われ、壬生町の力自慢たちが集いました。

(関連記事 10頁)

第21回

# 壬生町カルタとり大会

2月7日に第21回壬生町カルタとり大会(主催:壬生町子ども会育成会連絡協議会・壬生町教育委員会)が、壬生中央公民館中ホールで開催され、低学年の部(小学校1・2年生)64名、中学年の部(小学校3・4年生)49名、高学年の部(小学校5・6年生)33名、延べ146名が参加し、熱戦が繰り広げられました。

大会は、それぞれ3試合ずつ行い、カルタの獲得枚数の多さを競いました。読み手の声に集中しながらシート上のカルタを必死で見つめる子どもたち、その子どもたちと一緒に一喜一憂する保護者たちとで会場は大いに盛り上がりました。



高学年の部入賞者



中学年の部入賞者



低学年の部入賞者

## 競技結果

**高学年の部(小学校5・6年生)**

優勝	柳田 桃花	壬生小5年
準優勝	荒川さゆり	睦 小6年
第3位	大垣 奈々	壬生北小6年
第4位	野呂 友子	睦 小6年
第5位	阿部菜都実	睦 小5年
第6位	鈴木 翔太	壬生小5年
第8位	白石 大地	壬生小6年
朝日	大地	壬生北小6年

**中学年の部(小学校3・4年生)**

優勝	高垣 萌	安塚小4年
準優勝	日永 梨央	壬生小3年
第3位	白石 菜帆	壬生小3年
第4位	白井 萌	安塚小3年
入江 真愛	真愛	壬生東小4年
荒川 涼麻	涼麻	睦 小4年
須釜 知美	知美	壬生小3年
第7位	須釜 知美	壬生小3年
第8位	梁島 駿斗	稲葉小3年

**低学年の部(小学校1・2年生)**

優勝	柏倉 歩実	安塚小2年
準優勝	吉田 妃那	藤井小2年
第3位	大友 直樹	壬生東小2年
第4位	熊谷 日和	壬生小2年
第5位	上村 航大	安塚小2年
第6位	早乙女舜哉	壬生小2年
堀内 彩妃	彩妃	睦 小1年
半井 瑛士	瑛士	壬生小2年

# 町独自に こども医療費の助成を 中学校3年生まで拡大します!!

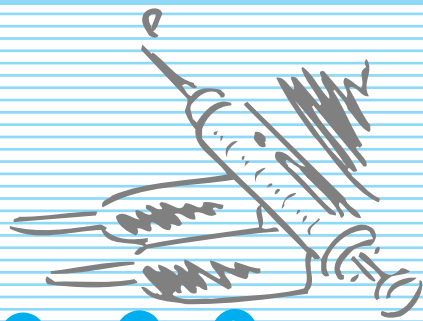

町では、現在、県の補助事業を受けて、小学校3年生修了時までのこどもの医療費の一部を保護者に助成しています。平成21年4月1日から、子育て支援策として、子育て家庭への経済的負担の軽減を図るため、町独自に、対象年齢を中学校3年生修了時まで拡大します。

拡大の対象となる新小学校4年生から新中学校3年生のお子さんをお持ちの保護者の方は、受給資格者証の交付を受ける必要がありますので、別途、ご連絡します。拡大の対象となるおさんは、平成21年4月1日の保険診療分から助成対象となりますので、受給資格者証の交付を受けるまで大切に領収書を保管しておいてください。

なお、新小学校3年生までのお子さんをお持ちの保護者の方は、今までどおり助成制度を利用できます。



## 対象者

15歳に達する日以後の最初の3月31日までのこどもを扶養している方



## 申請方法

助成申請書に必要事項を記入・押印し、医療機関で発行された保険点数が記された領収書を添付して、町健康福祉課又は出張所に提出してください。



## 申請期間

医療機関で診療を受けた月から1年以内



## 助成額

医療機関で支払った保険診療分の自己負担額（高額療養費、附加給付等がある場合は、その額を差し引いた額）を助成します。

但し、3歳以上のおさんの分については、薬局を除く医療機関（複数の診療科目を持つ医療機関については、診療科目ごと）1箇所につき月額500円を超えた金額について助成します。

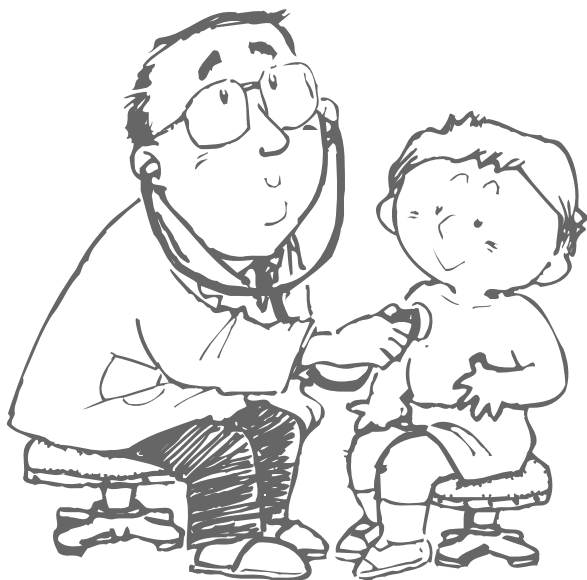



# 子育て相談窓口を ご利用ください

子どものことでちょっと不安になったり、「こんなときどうするの？」かて  
思うことはありませんか？そんな時、ご利用ください。

## あかちゃんすくすくテレフォン相談

メール相談 akasuku@abeam.ocn.ne.jp  
TEL 028-623-4152  
FAX 028-626-5781

### ■相談内容

乳幼児の授乳、離乳食、食事、病気、遊び、  
言葉の発達、しつけ、予防接種などの悩みにつ  
いて、保健師、看護師、小児科医師などが相談  
に応じています。

### ■受付時間

- ・保健師等による相談  
月曜日から土曜日（祝日年末年始、5月30日  
を除く）午前10時から午後5時
- ・小児科医師による相談  
木曜日（祝日、年末年始を除く）午後2時から  
午後4時

## 壬生町子育て支援センター

TEL 82-8882

### ■相談内容

小さなお子さんに関する心配事、育児不安な  
どの悩み事について、相談に応じます。

### ■相談方法

電話のほかに、直接、壬生町保健福祉センタ  
ー内の子育て支援センターにお越しいただくこ  
とも可能です。

### ■受付時間

月曜日から金曜日（祝日、年末年始を除く）  
午前8時30分から午後5時30分



## とちぎ子ども救急電話相談

TEL 028-600-0099  
プッシュ回線、携帯電話の場合は、局番なしの  
「#8000」でご利用いただけます。

### ■相談内容

お子さんの急な病気やケガに関する相談に経  
験豊富な看護師が応じます。

### ■受付時間

毎日 午後7時から午後11時

### ■相談員

看護師

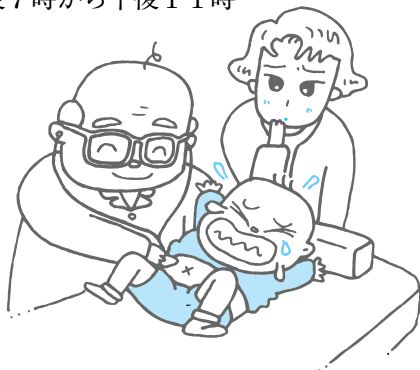

## テレホン児童相談

TEL 028-665-7788

### ■相談内容

児童の養育、心身障がい、非行、性格行動、  
不登校などの児童についての心配事や悩み事の  
相談に応じています。

### ■受付時間

通年 午前9時から午後8時

## 精神保健福祉センター

TEL 028-673-8785  
宇都宮市下岡本町2145-13

### ■相談内容

専門スタッフが心の悩みに関して幅広くご相談を受けております。次のような心配ごとについてお気軽にご相談ください。

- ・育児不安
- ・眠れない、イライラ、気分が落ち込む
- ・家族についての悩み

### ■相談方法

面接／予約制になっておりますので、お電話でご連絡ください。

### ■受付時間

月曜日から金曜日  
(祝日、年末年始を除く)  
午前9時から午後5時  
(正午から午後1時はお休み)



## ホットほっと電話相談

家庭教育ホットライン  
TEL 028-665-7867

### ■相談内容

保護者専用の家庭教育やしつけに関する相談

### ■受付時間

毎日 午前8時30分から午後9時30分



## 「とちぎ笑顔つぎつぎカード事業」の 協賛店舗・協賛施設を募集しています!!

社会全体で子育て家庭を支援するため、平成20年1月にスタートした「とちぎ笑顔つぎつぎカード事業」(とちぎ子育て家族応援事業)に協賛していただける店舗・施設を募集しています。

協賛していただける店舗・施設が割引・特典を独自に設定し、子育て家庭に対する優待制度としてサービスを提供していただきます。

サービス内容は、協賛店舗・協賛施設で独自

に定めていただきますので、学用品10%Off、ポイントを3倍プレゼント、入園料100円引き等できる内容で結構です。

協賛いただいた店舗・施設は、とちぎ未来クラブのホームページに掲載されるほか、のぼり旗やオリジナルプレートの提示等で子育て家族の利用を促進するとともに、子育てに優しい店舗・施設としてイメージアップが図れます。

### 募 集 期 間

随時募集しています。

### 申込書の配布場所

壬生町役場 健康福祉課 窓口

### 申込・問合せ先

とちぎ未来クラブ事務局  
☎028-621-1611 FAX028-621-1613

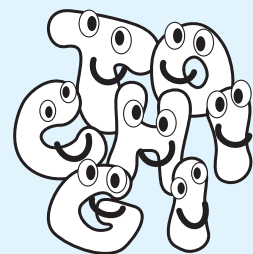

# 不妊治療費補助制度の

## お知らせ

壬生町では、子どもを望む夫婦が不妊治療を受ける場合において、その不妊治療費の一部を助成しています。

### 対象者

- 法律上の婚姻をしている夫婦で、次の全てに該当する方
- ① 医師による不妊治療を受けていること
  - ② 1年以上前から壬生町に居住している方
  - ③ 医療保険各法の被保険者又は被扶養者である方
  - ④ 夫婦の前年の所得（1月から5月までの申請については、前々年の所得）の合計額が730万円未満である方
  - ⑤ 町税等の滞納がない方

### 助成の内容

治療1回につき、国、県の制度や医療保険各法に基づく補助及び給付等を差し引いた額に2分の1を乗じて得た額で10万円を上限に助成します。  
1年度あたり2回までとし、通算3年まで助成します。

### 所得の算定

所得の範囲及び所得の額の計算方法については、児童手当法施行令第2条及び第3条を準用します。

### 申請期限

原則として治療を受けた日の属する年度の翌年度末までに申請してください。  
ただし、治療中で年度を越える場合は、治療終了時が治療を受けた日として申請できます。

### 必要書類

- ① 壬生町不妊治療費補助金交付申請書
  - ② 保険適用外医療費に係る領収書の写し
  - ③ 国又は県の制度による給付等があるときは、補助金等交付決定通知書の写し
  - ④ 住民票の写し又は、外国人登録原票記載事項証明書
  - ⑤ 所得証明書（児童手当用）
  - ⑥ 町税完納証明書
- ただし公簿等により内容が確認できる場合は、これを省略することができます。
- この場合、住民基本台帳、課税台帳等により支給要件の確認を受けることに同意する旨の承諾書が必要となります。

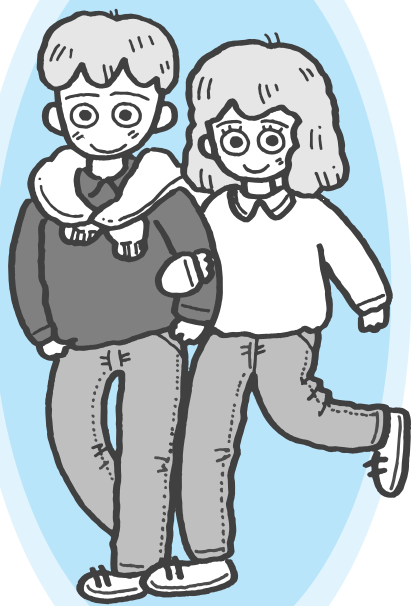

申請先及び問合せ先

町民生部健康福祉課児童福祉係 ☎81-1883

### その他

栃木県においても同様の助成制度がありますので、県南健康福祉センター 健康福祉課 母子保健福祉担当（☎0285-22-0488）までお問い合わせください。

# 保育園が取り組む 子育て支援事業

保育園では、子育てに関する悩みや疑問の相談に応じていますが、次のような子育て支援事業も行っていますのでご利用ください。

## 休日保育

保護者の就労形態の多様化に対応するため、日曜日・祝日等の保護者の勤務等により、保育に欠ける児童を保育園で保育する「休日保育」を実施しています。

対象は、児童福祉法第24条に規定する保育の実施児童であって、休日等においても保育に欠ける児童になります。



保育園により利用料金に違いがありますので詳細は、各保育園にお問い合わせください。

## 一時保育

専業主婦家庭等の育児疲れの解消や保護者の急病、入院等に伴い、一時的に保育が必要になった就学前児童を保育園で保育する「一時保育」を実施しています。

保育園により利用料金に違いがありますので詳細は、各保育園にお問い合わせください。

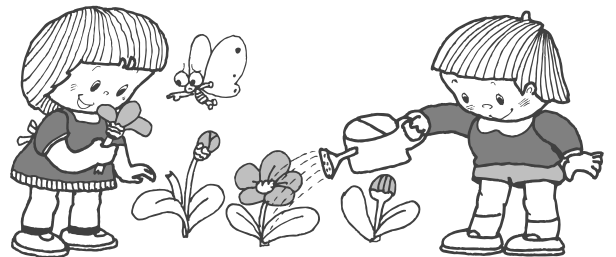

## 保育所体験特別事業

普段、保育園を利用していない親子や適切な保育を必要としている親子等に、保育園を開放しています。毎月1回、リズム遊びやジャガイモ堀りなど各保育園で特色ある事業を組んでいますので、詳細は各保育園にお問い合わせください。



### 実施保育園及び問合せ先

壬生寺保育園	壬生町大師町11番16号	☎82-0811
ありんこ保育園	壬生町壬生丁75番地14	☎82-3137
メリーランド保育園	壬生町下稲葉343番地1	☎82-5921
森の子保育園	壬生町安塚39番地1	☎85-0301

## 壬生町高齢者保健福祉計画(案)

# パブリック・コメント実施結果について

「壬生町高齢者保健福祉計画(案)」(平成21～23年度)について、  
町民の皆様からのご意見を募集いたしました。  
今回いただきましたご意見は、計画策定の参考とさせていただくほか、  
今後の施策の参考とさせていただきます。ご協力ありがとうございました。

### 記

#### 1 計画素案の閲覧場所

1

- 壬生町役場健康福祉課高齢福祉係
- 公民館（壬生中央公民館・稲葉地区公民館・南犬飼地区公民館）
- 生涯学習館
- 壬生町保健福祉センター（社会福祉協議会）
- 壬生町シルバーワークプラザ（シルバー人材センター）
- 壬生町ホームページ

#### 2 募集期間

2

平成20年12月24日(水)から  
平成21年1月23日(金)

#### 3 意見の提出状況

3

意見提出者数 1 名

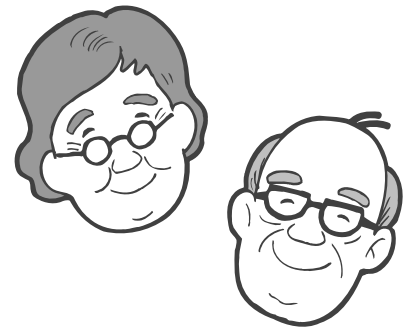

#### 4 意見の概要と意見に対する考え方

4

ご意見(概要)	意見に対する町の考え方
<p>《男性(83歳)》 ■第6章の2(9)(10)【介護予防教室生きがい活動事業】に次の事柄を追加してほしい。</p> <ul style="list-style-type: none"><li>・総合運動場の体育館を開放し室内競技を行う。</li><li>・希望者募集には初心者を迎え、若干の会費徴収、リーダー不要で、相互に幹事をやる、等々。</li><li>・既に運動場では、様々な競技が活発に行われ、高齢者の手本になっている。</li></ul>	<ul style="list-style-type: none"><li>・本計画は、平成21年度から23年度の3年間における高齢者保健福祉の基本となる計画です。</li><li>・年度ごとの事業につきましては、計画に添った形で、適宜対応してまいります。</li><li>・生きがい活動に関しましては、すでに、本計画に位置づけされておりますが、高齢者がよりスポーツに親しむことができるよう、関係各課と連携を取り対応してまいりますと考えております</li></ul>

壬生町建築物耐震改修促進計画の策定に伴い、平成20年12月24日から平成21年1月23日までパブリックコメントを実施させていただきましたが、皆様からのご意見等はありませんでした。ご協力ありがとうございました。



# 火災から命を守るために 住宅用火災警報器等を設置しましょう!



消防法の改正により、平成18年6月1日から新築住宅に住宅用火災警報器を設置することが義務付けられました。また、既存の住宅については平成21年5月31日までに設置することが火災予防条例により定められています。

## Q1 なぜ火災警報器が必要なのですか？

A1 住宅火災による死者数は急増しています。死に至った原因の7割が逃げ遅れによるもので、火災警報器があれば助かったというケースが大半です。法律で定められたからではなく、自分たちの命を守るためにも、火災警報器を設置してください。

## Q2 どこに設置すればいいの？

A2 **寝室**  
就寝に使用する部屋の天井又は壁面に設置します。



A2 **階段**  
就寝に使用する部屋がある階の階段の踊り場の天井又は壁面に設置します。



(ただし、1階など容易に避難のできる階の階段は除く)

## Q3 取り付け場所って決まっているの？

### A3 天井取り付け式



壁又ははりから0.6m以上離れた天井部分



### 壁取り付け式

天井から下方0.15m以上0.5m以内の位置にある壁

どちらの方式にあっても換気口やエアコン等の空気吹出し口から1.5m以上離れた場所

- ※1 この他にも台所や火災の発生のおそれ大きい部分においても、熱を感知する火災警報器の設置を推奨しています。
- ※2 住宅用火災警報器は火災を防ぐものではないので、普段から防火意識を持ち、火の元には十分注意しましょう。

## ! 悪質な業者に注意!

「火災警報器を設置しなければならない」と訪問してくる業者に注意しましょう。悪質業者の中には消防署などの公共機関の者を装い、「消防署のほうから来ました」と言って売りつける事があるので注意してください。

公的機関の職員が一般の住宅を訪問し、火災警報器を販売することはありません。上記のような業者の訪問販売がありましたら、購入する前に最寄の消防署までご相談ください。

◎問合せ先 ●石橋消防署壬生分署 ☎82-2000  
●石橋消防署安塚分遣所 ☎86-1800

# スポーツ

## 第24回

## 壬生町

## バスケットボール大会

2月15日 壬生中体育館  
22日 南犬飼中体育館  
男性21チーム  
女性4チーム参加

### 成績

#### 男性の部

優勝 男塾  
（代表 植野憲昭）  
準優勝 JARM  
（代表 小林和輝）



男塾のみなさん

#### 女性の部

優勝 野木クラブ  
（代表 田村勝美）  
準優勝 RASH  
（代表 松田法子）



野木クラブのみなさん

## 3名の町出身選手が出場

## 第50回栃木県都市町対抗駅伝競走大会

1月25日に、第50回栃木県都市町対抗駅伝競走大会（県庁〜壬生〜栃木市間の往復、10区60km）が開催されました。大会には、県内の都市町から27チームが出場し、下都賀郡チームでは壬生町出身の3選手が登録され、2選手が出場しました。

### 結果

優勝 芳賀郡A  
準優勝 真岡市A  
第3位 那須塩原市A  
第21位 下都賀郡



下都賀郡チームのみなさん  
前列左から三番目高畑武選手  
前列右から二番目鈴木信彦選手  
2列目右から一番目高田晴奈選手

## 第22回壬生町綱引き大会

2月8日  
壬生町総合運動場体育館  
17チーム、161名参加

### 結果

#### 男性の部

優勝 絆  
準優勝 中川雅史とゆかいな仲間たち  
第3位 5粒の納豆

#### 女性の部

優勝 8代目さくら組A  
準優勝 フラワーズ  
第3位 8代目さくら組B

#### 小学生の部

優勝 睦ミニバスケットB  
準優勝 壬生レッドA  
第3位 JSCグリーン



# 第23回町民剣道大会

2月22日  
町総合運動場武道館  
参加者約60名

## 成績

### 小学3・4年生の部

優勝 大栗 洋人 (おも剣)  
準優勝 佐藤 有 (おも剣)  
第三位 谷口 創一 (おも剣)

### 小学5・6年生の部

優勝 渡辺 優貴 (壬生剣)  
準優勝 松井真之介 (おも剣)  
第三位 入江 康太 (おも剣)  
大島 悠里 (おも剣)

### 中学生男子の部

優勝 篠原 崇宏 (壬生中)  
準優勝 入江 悠斗 (おも剣)  
第三位 佐藤 匠 (壬生中)  
田中 浩平 (壬生中)

### 中学生女子の部

優勝 菅野紗耶花 (おも剣)  
準優勝 松井美由紀 (おも剣)  
第三位 神尾 志歩 (南犬飼中)  
猪瀬 稀也 (おも剣)

### 一般の部

優勝 伊澤 仲秀 (おも剣)  
準優勝 木村 武司 (おも剣)  
第三位 糸川 明範 (おも剣)  
菅野 賢一 (おも剣)



各部門優勝選手の皆さん



## 「平成20年度ときめき未来倶楽部事業」が終了

壬生・稲葉・南犬飼地区の3ヶ所で開講した、平成20年度「ときめき未来倶楽部事業」教室が、無事終了しました。

当事業は、体力測定、健康体操、料理教室等総合的に学ぶ教室として、前年度に引き続き参加を募集したところ、3地区合わせて62名の方が参加していただき、教室最終日の効果測定の発表では、バランス能力や歩行能力の向上等、転倒予防につながる効果が認められました。

また、閉講式には、各地区の参加者の集合写真が入った修了証書の授与が行われました。なお、授与者は、全10回のうち2/3以上出席された方を対象としましたが、最終的には、8割以上の方が授与され、そのうち、12名の方に、金のリボンがついた皆勤賞の終了証書が手渡されました。

町では、高齢者の方々にご自分の「明日」や「未来」を見つめていただき、健康で意欲的な日常生活を過ごしていただく為に、今後も「ときめき未来倶楽部事業」継続して実施していく予定です。

### 受講者からの声

- ・笑顔をたくさんいただいて若返ったような気持ちです。
- ・栄養のほうで自分は薄味かと思っていたが、料理実習後もっと気をつけようと思いました。
- ・70歳から筋肉が衰えてくるので気をつけたい
- ・教室で覚えたことをプラスにして頑張っていきたい。
- ・肩の痛みが軽くなりました。
- ・10回皆勤で参加出来て嬉しいです。





## 有料広告の掲載を始めます

### 「広報壬生」「町ホームページ」に広告を載せてみませんか？

町では、新たな財源の確保と地域経済の活性化を目的に、「広報壬生」「町ホームページ」に有料広告を掲載する取り組みを開始します。どちらも町民の皆さんに広く親しまれており、広告を掲載するには最適のメディアです。事業者の皆さんの積極的なご活用をお待ちしています。

#### 有料広告掲載とは

町が管理する広告媒体に、事業者などがお店や会社のPR、事業やイベントの宣伝など、町民の暮らしに役立つ広告を有料で掲載するものです。

広告を掲載するにあたり「壬生町広告掲載事業実施要綱」や広告媒体ごとの「…掲載取扱要領」を定め、これらに基づいて、町の社会的信頼性及び公平性を損なうことのない信用度の高い広告の募集、掲載を行ってまいります。

※上記の実施要綱や取扱要領は、町のホームページにてご覧になることができます。

#### 広告を掲載できる方は

企業および個人の事業者、公共的団体の方です。

#### 掲載できない広告は

- ・法令等に違反し又は抵触するおそれのあるもの
- ・政治性又は宗教性のあるもの
- ・町の公共性、中立性および品位を損なうおそれのあるもの
- ・公の秩序又は善良な風俗に反するもの
- ・意見広告又は個人の宣伝に関するもの
- ・その他広告を掲載することが適当でないと町長が認めるものは掲載できません。

#### ● 広報壬生 平成21年5月号～（5月23日発行）

掲載位置	広報のページ 1段枠
印刷色	1色
発行部数	毎月11,700部（3・9月号は11,800部）
募集期限	発行月の前月の20日まで



規 格：1段枠  
縦50mm×横180mm  
掲載料：20,000円



規 格：半段枠  
縦50mm×横88mm  
掲載料：10,000円

#### ● 町ホームページ（バナー広告）平成21年4月1日～

掲載位置	トップページの指定の場所
募集枠数	掲載するページのデザイン等を考慮し町が決定します
規 格	画像サイズ：縦60ピクセル×横120ピクセル ファイル形式：G I F又はJ P E G
アクセス件数	9千件／月
掲載料	10,000円／月
募集期限	随時

※広告の内容に関しましては、広告主が責任を持つこととなりますので、町が広告主の取り扱う商品などについて推奨するものでないことを、あらかじめご了承ください。



# まちのわだい



## 第21回女と男とのつどい

かんごの過去・いま・未来 ～元気で生き生きワーク・ライフ～



1月31日、壬生中央公民館中ホールにおいて、壬生町教育委員会・壬生町女性団体連絡協議会（福田弘子会長）主催で第21回女と男とのつどいが開催されました。

今回は、壬生町出身で本町において活躍している、獨協医科大学病院の出井セツ子看護副部長（国際医療福祉大学准教授）の講演ということで、約160名の方が参加しました。

講演は、「かんごの過去・いま・未来 ～元気で生き生きワーク・ライフ～」と題して、幕末からの看護の歴史と現代医療に関する現状やアドバイスを説明される中で、獨協医科大学病院のお話や、ご本人が看護に当たられた印象深い患者の方の思い出にも触れられており、とても有意義なものでした。質疑の時間には質問も出され、参加者の看護や医療に対する関心の強さが示されていました。

2月5日、高齢者が演芸を通じて会員相互の親睦と楽しい一日を過ごしていただくことを目的に、第31回壬生町老人クラブ連合会演芸大会及び第23回作品展示会が開催され、会員約500の方が参加しました。

会場の壬生中央公民館では、大ホールが演芸大会の会場となり、60の個人並びにグループが、歌や日本舞踊、詩吟、健康体操などを披露し、大きな拍手を浴びていました。中ホールでは、作品展示会が行われ、写真や絵画、書、押し絵、陶芸など60の作品が展示されました。

開会式の後、栃木警察署スタッフや少年指導員による振込め詐欺防止の講話、寸劇、歌の披露のほか、岸本生活安全課長による講話、オレオレ詐欺や振込め詐欺の寸劇での具体的な注意喚起、元おもちゃのまち交番所長の藤掛警部補による自作の被害防止ソングの披露もありました。

また午後の部終了後には、家電製品などが当たる抽選会が行われ、会員は楽しい一日を過ごしました。

## 老人クラブ演芸大会



※壬生町老人クラブ連合会には、60歳以上の方であればどなたでも入会できます。是非お友達を誘ってご入会ください。詳しくは、町社会福祉協議会事務局（☎82-7899）まで

## 町の農産物をトップセールス

壬生町農産物マーケティング推進協議会では、1月27日、仙台市内においてトップセールスを行い、清水町長が生産団体代表者やJA下野職員、とちぎフレッシュメイトとともに、市場関係者との意見交換会や仙台駅地下街での苺・トマト・ニラの無料配布を通して、町農産物ブランド「みぶの妖精」を積極的にPRしました。

また、2月9日には、大田市場と川崎駅地下街において、JA下野主催の青果物トップセールスが行われ、清水町長がJA下野組合長らとともに、市場関係者との情報交換会や市場及び店頭での苺の試食宣伝を展開し、新鮮でおいしく安心・安全な本町農産物の消費拡大、認知度向上に向けて、大きな成果をあげました。



## 道路愛護作業コンクールで7団体が優秀賞受賞

2月10日、栃木県庁で開催された平成20年度道路愛護作業コンクール表彰式において、壬生町内で活動する7団体が優秀賞を受賞されました。各団体は、地域の国・県道や町道において、草花の植え付け、除草作業やゴミの清掃等の道路愛護活動を通じて、通学路や地元道路の憩いづくりを行っています。



清水町長と受賞団体代表者の方々

### 《フラワー部門 優秀賞》

- ・壬生町道路愛護会 原坪第一老人クラブ（鈴木藤二郎会長）
- ・同 原坪第二老人クラブ（中嶋文一郎会長）
- ・同 至宝町南美化推進クラブ（益子俊男会長）
- ・同 六美町北部自治会（石島松夫自治会長）
- ・同 緑町三丁目自治会（島田一良自治会長）
- ・同 幸町四丁目自治会（吉田明弘自治会長）
- ・同 前宿坪自治会（高橋保三自治会町）

## 栃木法人会壬生地区会 車いすを寄附

社団法人栃木法人会壬生地区会（菅野弘会長）は、健全な納税者（法人事業所）の団体として、より良い税制のあり方への提言活動や会員企業の研鑽を支援する各種研修会・講演会の開催と併せて、近年は地域社会の健全な発展に貢献すべくイベントやまつり等への支援や清掃ボランティア、チャリティー行事の開催など、地域に密着した社会貢献活動にも積極的に取り組んでいます。

今回の車いすの寄附は、この社会貢献活動の一環として、高齢化社会の進展とともに、増加する要介護者や障がい者への介護福祉支援に活用いただこうと、機能性の高い車いす1台を寄附いただきました。



菅野会長と清水町長

## 六美南部育成会とNPOむつみ 親子で手作り味噌づくり



大豆を力いっぱい潰します

六美南部育成会とNPOむつみが共同で、恒例となった親子手作り味噌づくりが六美会館で行われました。

10組の親子15人は、まず地元の本田保夫氏（元栃農高教諭）から味噌づくりの説明を聞きました。日本各地の味噌の材料を比較すると、大豆と<sup>こし</sup>糀の割合が関東で1：1なのに関西が1：2、東北が2：1なのは、西の方が米が豊富に利用できた背景があるということでした。

味噌づくりは、NPO会員が前々日から20kgの大豆を蒸かしたものと、米糀と塩をのし餅用のビニール袋に入れてもらって、よく混ぜ合わせてから両手で潰します。小さな子どもたちは、足も使って踏んで潰していきます。全部で80kg弱に仕込んだ2つの桶は、

10月いっぱいまで蔵の中で寝かせ熟成させてからひと家族約5kgを配布予定です。

最後に、昨年仕込んだ手作り味噌を使用して、お母さんたちが作ってくれたおいしいみそ汁をみんなでいただきました。



# まちのわだい



## 「孤高の文学者」北原武夫展が開幕

戦後の文壇で「孤高の文学者」とも言われる町ゆかりの作家北原武夫の足跡をたどる文学回顧展が14日、町歴史民俗資料館で始まりました。

タイトルは「北原武夫と宇野千代 華麗なる文学の同伴者」。二人は北原の実家（本丸二丁目）に疎開するなど町とのつながりがあり、同日行われた開会式では、清水町長ら町関係者のほか、北原武夫夫人の慧子さん、北原や宇野千代さんと親交があり回顧展の監修をした作家であり日本芸術院会員の坂上弘さんらが出席しました。

夫人である慧子さんは「北原が生きていれば百歳。立派な回顧展をありがとう」と感慨無量のあいさつ。その後関係者によるテープカットが行われました。



左から神永副町長・坂上さん・慧子さん・清水町長

## 公園名称「みぶハイウェーパーク」に決定 命名児童を表彰

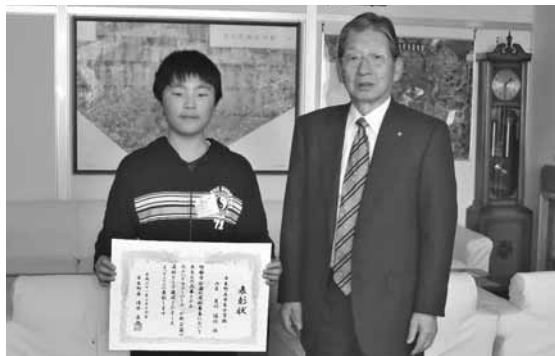

荒川さんと清水町長

北関東自動車道（愛称：きたかん）壬生パーキングエリア隣に造成中の公園名称が「みぶハイウェーパーク」に決定し、2月16日に表彰式が行われ、公園名称を応募した壬生小学校6年 荒川俊汰さんに表彰状が授与されました。

公園名称募集は町内の小中学校を対象に行われ、応募数510通の中から、荒川さんが応募した「みぶハイウェーパーク」が採用されました。

「みぶハイウェーパーク」は、「きたかん」と県道羽生田・上蒲生線のどちらからも利用でき、「きたかん」の利用者はこの公園を通り、高速道路を降りることなく「と

ちぎわんぱく公園」や「おもちゃ博物館」等を利用できるようになります。

また、公園内には壬生町の情報の発信や、地場物産等の紹介、販売コーナーなど交流が図れる施設が建設され、「きたかん」の利用者に壬生町の魅力をPRする場として活用されることとなります。

## 毒蝮三太夫さんを講師に健康講演会

2月19日、壬生町と壬生町国民健康保険の共催による「健康講演会」が、保健福祉センターにて開催され、350人以上の方が参加しました。

今回は、テレビ等でお馴染みの毒蝮三太夫さんが講師で、「ママシ流健康のすすめ ワハハ！と笑い、無病息災で長生きしようよ」という演題で開催されました。

毒蝮さんは、ご自身の入院体験を語りながら、病気の早期発見・早期対処が肝心であること、健康でいられるコツは「ストレスを残さないこと」「悩み事を貯めない」「病気をおそれない」ということを強調されていました。

最後に「正直者がバカをみない世の中になろう！そのためにも自分でできることは自分でして、素直に元気に長生きしよう」と締めくくりました。

お年寄りに対して毒蝮さん独特の毒舌の語り口に、終始笑いの絶えない講演会でした。



## 子育て講演会を開催しました！ 子育て支援センター



2月20日、壬生町子育て支援センターで『子どもと楽しくふれあうためには』と題してアトリエびっきの加藤美智子先生を迎えて、親子ふれあい遊びをしました。

0～3歳までの親子25組が集まり、手遊び・パネルシアターなどを観たり、身体をつかったスキンシップ遊びをして、親子の絆を深めました。

最後に、新聞紙とビニール袋

を利用した「手作りふうせんお餅」を製作し、ダイナミックに飛ばしたり、乗ったりして子どもたちは大満足！ママたちにも大好評！！

「子どものあるがまま全てを受け入れ、叱らずにほめて伸ばす」を学ぶことが出来ました。

## 羽小ふれあいまつり・円遊会 羽生田小学校

2月20日、羽生田小学校において「羽小ふれあいまつり・円遊会」が行われました。これは、児童の祖父母や地域のお年寄りとの交流を目的に社会福祉協議会と羽生田小の共催で実施しています。

オープニングセレモニーでは、櫻井校長、社会福祉協議会神永会長のあいさつ、児童代表の歓迎のあいさつに引き続き、全校児童（33名）による合唱が披露されました。

開会式終了後のふれあい活動では、昔の遊び、だんご作り、折り紙、編み物を児童も参加者も笑顔いっぱい体験していました。

会食では、児童が育てた野菜たっぷりのけんちん汁に舌鼓。また、児童手作りの絵手紙を参加者全員にプレゼントするなど、楽しいひと時を過ごしながら交流を深めていました。



## 交通安全協会女性部から新小学一年生へ鉛筆を贈呈



3月2日、壬生町交通安全協会女性部（高山祐子部会長）から、町教育委員会に鉛筆の贈呈がありました。

鉛筆には「歩くにも ルールを守り 右左」という交通標語が添えられ、新小学1年生へ配られました。

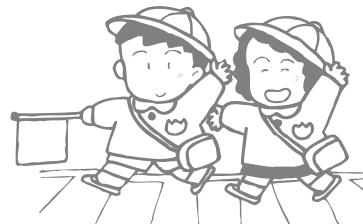



# みんなの広場



よしき  
岩本善樹ちゃん  
(H20.3.6生)  
(安塚二)



くに けいみ  
奏海ちゃん(H17.3.6生)  
みひろ  
海宏ちゃん(H19.3.22生)  
(至宝町北)



いしかわ  
石川慶ちゃん  
(H20.3.9生)  
(緑町四丁目)



くさべ  
草部佑太ちゃん(H11.3.25生)  
みき  
美紀ちゃん(H12.6.28生)  
みく  
美空ちゃん(H18.3.9生)  
(安塚三)

今回は5月生まれのアイドルを募集します。(締切4月20日)写真はお返しします。応募者多数の場合は抽選になることもありますのでご了承ください。

写真裏に住所、氏名、保護者名、生年月日、電話番号を書いて、役場企画財政課(直接又は郵便で〒321-0292 壬生町通町12-22)または、稲葉・南犬飼各出張所、生涯学習館へ。

Eメールの場合は上記必要事項を記入し、企画財政課情報広報係宛 (info@town.mibu.tochigi.jp) へメールしてください。



たかほし  
橋本龍之輔ちゃん  
(H20.3.15生)  
(六美町北部)



ありな  
阿部 暖ちゃん(H19.3.19生)  
もみ  
椋ちゃん(H20.7.28生)  
(下台団地)



つばさ  
植竹 飛翔ちゃん  
(H19.3.22生)  
(東下台)

江戸に出て儒者 田口文蔵のもとに身を寄せ、元治元年(1864)水戸天狗党事件が起こると藤田小四郎一派に寄り、天狗党に援助しました。幕府は天狗党追討を壬生藩に命じると信義一派を投獄し、信義は永蟄居を受けましたが、壬生を脱走し千葉県銚子にて古道具屋になりました。

その翌年太田家の養子となりました。信義は武術にも秀でて種田流の槍術を皆伝し、藩の槍術教授を任せられました。その後、江戸に出て儒者 田口文蔵のもとに身を寄せ、元治元年(1864)水戸天狗党事件が起こると藤田小四郎一派に寄り、天狗党に援助しました。幕府は天狗党追討を壬生藩に命じると信義一派を投獄し、信義は永蟄居を受けましたが、壬生を脱走し千葉県銚子にて古道具屋になりました。

## 第二編 名医と良薬 第二章 太田信義と胃散の販売

### 1. 壬生藩士 太田信義

太田信義は天保8年(1837)に壬生藩士谷郡太夫の五男として生まれる。幼名は源三郎、名を泰蔵、のちに信義と改め、号を雪湖と称しました。安政元年(1854)儒者太田謙次郎に学び、

歴史民俗資料館だより  
シリーズⅣ  
〈医療の歴史〉にみる壬生



〈太田信義肖像〉

壬生藩士谷郡太夫君雄の五男に生まれ、同藩儒者太田謙次郎(能山・泰蔵)に儒学を学び、その後養子となる。謙次郎は江戸藩邸内に開学された「自成堂」の学頭を務めた人物であり、藩校独自の出版物「師善録」「永嘉先生八面録」の著者でもある。信義は、幼名を源三郎、名を泰蔵、のちに信義と改名し、明治初年に「太田胃散」の製薬を行う。

問合せ先

歴史民俗資料館  
☎ 82-8544

# 平成21年度前期 生涯学習関連施設講座案内

## 受 講 生 募 集

施 設	目 次	場 所	電話番号 (問い合わせ)
生涯学習館	19~22	落合3丁目5-3	☎82-8384
壬生中央公民館	23~26	本丸1丁目8-33	☎82-0108
南犬飼地区公民館	27~28	安塚1179	☎86-0031
稲葉地区公民館	29	上稲葉932	☎82-7374
児 童 館	30	壬生丁281	☎82-7388
おもちゃ博物館	31	国谷2300	☎86-7111
スポーツ振興課	—	壬生甲3828	☎82-2345
歴史民俗資料館	—	本丸1丁目8-33	☎82-8544
町立図書館	—	本丸1丁目8-33	☎82-8543

子育て広場	32	生涯学習館・駅東自治公民館 南犬飼地区公民館	
子育て支援センター	33	保健福祉センター	☎82-8882

### 生涯学習関連施設

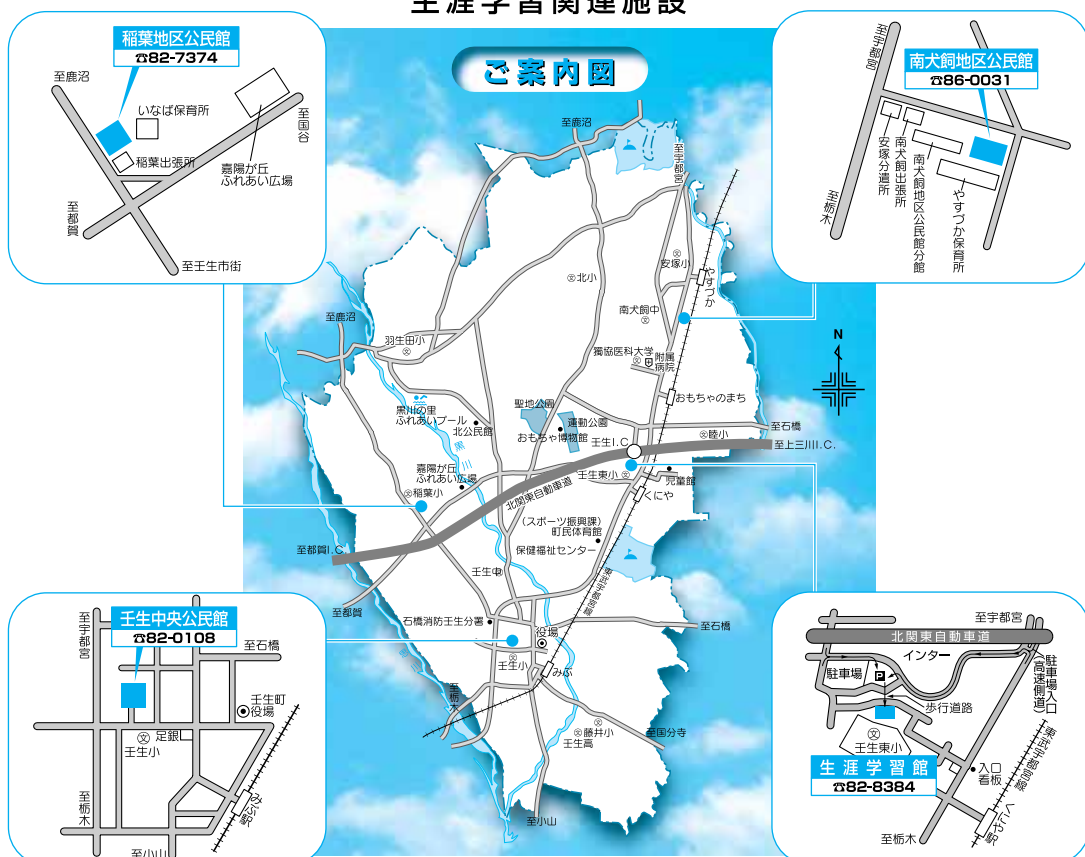

## リトミック 1才児コース・2才児コース

講師 リトミック研究センター栃木第1支局長  
加藤 玲子 先生

母と子のかかわりの中でリズムの流れや音を通し、感じる心と身体を作ります。ごあいさつ・手合わせパッチン・絵カード・まねっこメロディー・ダンス・マラカスサンバ等。

曜日	日	付
水	5/13・5/27・6/10・6/24・7/8・7/22 8/5・8/19・9/2・9/16	
☆募集定員	各コース20組(町内)	
☆会場	生涯学習館 講堂	
☆教材費	2,000円(講座初日に集金)	
☆託児	託児ご希望の方は申込み時に申請してください。尚、人数制限があります。	
※1才児コース		
☆対象	H19年4月2日～20年4月1日生まれ	
☆時間	10:00～10:50	
※2才児コース		
☆対象	H18年4月2日～19年4月1日生まれ	
☆時間	11:00～11:50	

## 外国人のための日本語公開講座

講師 県国際交流協会ボランティア 2名

町内に生活している外国出身の方が日本語学習を通して、日本の生活習慣等を学び、地域の方とのよりよい交流ができるように講座を開講します。

曜日	日	付
日	5/17・6/7・6/28・7/5・7/26 8/2・9/6・9/27	
☆時間	10:00～12:00	
☆募集定員	15名	
☆会場	生涯学習館	
☆教材費	1回100円	
☆持参品	筆記用具	

## 民話・ひやく物語教室

講師 みぶ民話の会員

心の古里“民話”の世界へどうぞ。齢、百迄でも、話の数でも、百を目指して民話を語っていきます。お茶とお菓子も用意致します。

日付	曜日	時間
6/3・8/5	水	10:00～11:30
☆募集人員	30名	
☆会費	無料	
☆会場	生涯学習館 日本間	

## 生涯学習館

◎申し込みは、4月12日(日)午前9:00から  
生涯学習館で受け付けます。

※募集定員になりしだい締め切り。

※電話での申込みはできません。

※教材費はおつりがないようにお願いします。

## 布とあそぶ パッチワーク教室

講師 深津 幸子 先生

ぬくもりが感じられる 小物を作ってみませんか。

回数	日	曜日	内容
1	5/12	火	カテドラルウィンドーのトートバック・布をカット、ピーシング
2	5/26	火	トップ作り
3	6/9	火	キルトラインをかき、しつけをする
4	6/23	火	キルト
5	7/14	火	持ち手を付ける
6	7/28	火	中袋、ポケットを作り、付ける
7	8/11	火	パイピングをし、仕上げる
8	8/25	火	サンボンネットスーのポーチ・布をカットし、アップリケをする
9	9/8	火	キルトラインを入れ、キルトする
10	9/29	火	パイピングファスナーを付け仕上げる
☆時間	10:00～12:00		
☆募集定員	15名		
☆教材費	実費		
☆会場	生涯学習館		
☆持参品	小はさみ(糸切り用)・鉛筆・メモ用紙 布切りバサミ(お持ちの方のみ)・ 定規(30cm位のもの)・針・まち針		

## 関谷忠一のミステリー自然講座

講師 とちぎ自然塾塾長 関谷 忠一 先生  
とちぎテレビ「イブニング6」フィッシングキャスター

「おいしい」と思った時、自然を感じる事が多々あります。この講座はみんなが笑顔で、元気の出る美味しい自然教室です。是非参加ください。

曜日	日	付
火	4/21・6/23・7/21・9/1	
土	5/9(館外研修)	
☆時間	19:00～21:00 ※5/9のみ9:00～16:00	
☆募集定員	25名	
☆教材費	2,500円(申込時)	
☆会場	生涯学習館	



開催日			
6/24	7/1	7/8	7/15
6/24	7/1	7/8	7/15
6/18	6/25	7/2	7/9
6/18	6/25	7/2	7/9
6/19	6/26	7/3	7/10
6/19	6/26	7/3	7/10

● 申し込みハガキ記入例

内容毎に1枚のハガキで申し込みください。

<p><b>往信</b> 321-0218</p> <p>壬生町落合3-5-3 折 壬生町立 ま 生涯学習館行 げ</p>	<p><b>返信</b></p> <p>(受講申込者)</p> <p>郵便番号</p> <p>住所</p> <p>氏名</p>	<p>〇〇講座 受講申込書</p> <p>郵便番号</p> <p>住所</p> <p>氏名</p> <p>電話番号</p> <p>年齢</p> <p>特記事項</p> <p>第1希望 <input type="checkbox"/> 〇〇講座</p> <p>第2希望 <input type="checkbox"/> 〇〇講座</p>	<p>左</p>	<p>右</p>	<p>左</p>	<p>右</p>
---	---	---	----------	----------	----------	----------

※A・C・E講座は託児を行います。

希望者はハガキの特記事項にその旨ご記入ください。(尚、人数制限があります。)





1. 対象者 壬生町にお住まいの方、又は勤務されている方
  2. 申込期限 4月16日（午後4時必着）
  3. 申込方法 ハガキ記入例により往復ハガキにて申し込みください。（持参可、受講決定通知用の普通ハガキをお持ちください。）
- ◎ 受講者の決定（定員数をオーバーした場合は抽選になります。受講者少数の場合は中止になる場合があります。）
  - ◎ 受講料の他にテキスト代がかかります。

講座名	講座内容	受講料 (テキスト名)	曜日 時間	募集 定員	開催日					
IT基礎 A	インターネット・メール (パソコンをはじめて 触れる方のための講座)	2,200円 テキスト:IT基礎 パソコン入門 FD込み1,100円	水曜日 9:30 ～ 11:30	15人	5/13	5/20	5/27	6/3	6/10	6/17
IT基礎 B			水曜日 18:30 ～ 20:30							
ワード C	ワード(Vista) ①文字の入力と基本操作 ②作文書の装飾 ③文書の修正 ④図の作成 ⑤罫線表の作成 ⑥はがき文書の作成 ⑦各種設定	5,500円 テキスト:できる Word2007 Windows Vista版 FD込み1,300円	木曜日 9:30 ～ 11:30	15人	5/7	5/14	5/21	5/28	6/4	6/11
ワード D			木曜日 18:30 ～ 20:30							
エクセル E	エクセル(Vista) ①データ入力の基礎 ②数式の利用 ③文字の修飾とレイアウト ④印刷の方法 ⑤グラフの作り方 ⑥データベースとしての使い方 ⑦各種設定	5,500円 テキスト:できる Excel2007 Windows Vista版 FD込み1,300円	金曜日 9:30 ～ 11:30	15人	5/8	5/15	5/22	5/29	6/5	6/12
エクセル F			金曜日 18:30 ～ 20:30							
デジタル カメラ G	デジタルカメラの知識 画像の加工	1,500円 テキスト500円	土曜日 9:00 ～ 12:00	15人	5/9	5/16				
インター ネット 活用 H	フリーソフト・シェアウェア のダウンロード ネットショッピング・チケット 予約 メールの設定 その他	1,500円 テキスト500円	土曜日 9:00 ～ 12:00	15人	5/23	5/30				

### ※講座用パソコン無料開放

(パソコンボランティアの方が常駐します。初心者の方も安心して参加してください。  
インターネット利用可能です。プリンターは利用できません。)

開放日: 4/5・5/10・6/7

利用時間: 午前の部 9:00～12:00

午後の部 13:00～16:00 (来館者多数の場合は時間制限有り)

申込方法: 当日生涯学習館に直接来館してください。



# 生涯学習館 親子ふれあい教室



◎申し込みは4月12日（日）午前9:00から生涯学習館で受け付けます。  
※定員になり次第締め切り。※教材費は各開催日に集金いたします。

開催日	曜日	時 間	講 座 名	内 容	費 用	定員
5/23	土	8:30~17:00	国営ひたち海浜公園見学	緑に囲まれた園内で、動物を見たり、遊具に乗って楽しもう。 (バス利用)	入場、保険料込 大人800円 子供600円	50人
8/2	日	9:00~16:00	清流での川遊び体験	県内でも有数の清流の大芦川で、本当の川遊びを体験。鮎のつかみ取り他	材料費、保険料 500円	30人
8/22	土	14:00~17:00	理科実験教室 (サイエンスショー)	ワクワク！ドキドキ！ 理科実験で不思議体験 をしてみよう。	材料費500円	10組
9/6	日	9:00~12:00	家庭菜園(大根)体験	種まきと育苗管理を 体験。	材料費700円	10組
9/27	日	8:30~16:00	日光ハイキング	日光戦場ヶ原ハイキ ング(バス利用)	保険料等100円	50人

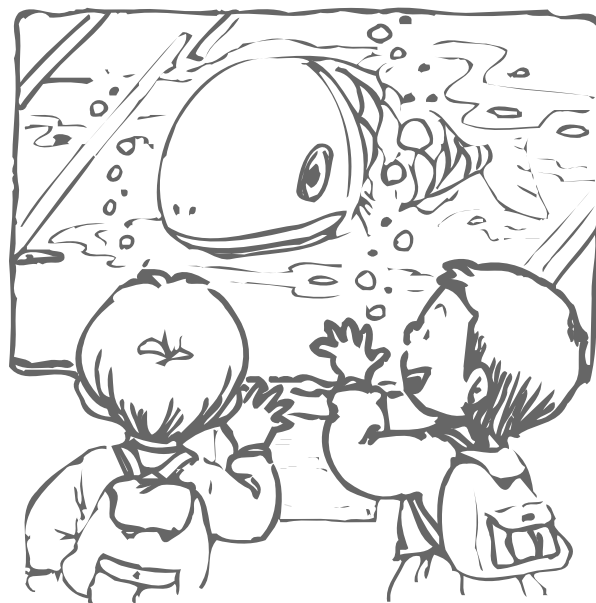

## クラシックを10倍楽しむ Part

講師 佐藤 立樹 先生  
馴染みにくいと感じるクラシック音楽も曲の背景や作曲家や演奏家の知られざる素顔を知るだけで、グゥーッと親近感がまします。オペラや交響曲等の鑑賞、またピアノの生演奏で、クラシック音楽の核心に楽しく迫ります。

番号	日付	曜日	内 容
1	5/17	日	研修室で講義及び鑑賞
2	6/21	日	研修室で講義及び鑑賞
3	7/19	日	中ホールでピアノを利用した講義及び鑑賞
4	9/13	日	研修室で講義及び鑑賞
5	12/6	日	中ホールでピアノを利用した講義及び鑑賞
6	1/17	日	舞台でピアノを利用した講義及び鑑賞
7	2/7	日	研修室で講義及び鑑賞
8	3/7	日	研修室で講義及び鑑賞
☆時 間			午後1時30分～午後4時30分
☆募集人員			50名
☆会 場			壬生中央公民館(研修室等)
☆教 材 費			実費負担
☆持 参 品			筆記用具

## よさこいを楽しみませんか

講師 大森 隆司 先生  
よさこい踊りをみんなで一緒に楽しみませんか?

番号	日付	曜日	内 容
1	5/12	火	よさこいの練習
2	5/19	火	
3	5/26	火	
4	6/2	火	
5	6/9	火	
6	6/16	火	
7	6/23	火	
8	6/30	火	
9	7/7	火	
10	7/14	火	
☆時 間			午後1時30分～午後3時30分
☆募集人員			50名
☆会 場			壬生中央公民館(中ホール)
☆教 材 費			実費負担
☆持 参 品			動きやすい服装

## 壬生中央公民館

◎申し込みは、4月18日(土)午前9:00から中央公民館で受け付けます。

※募集定員になりしだい締め切ります。

※電話での申込みはできません。

※教材費はおつりがないようにお願いします。

## センスアップ講座

講師 半田きもの学院 半田 セウ子 先生  
現代社会の中で私たちが、お互いに気持ちよく生活や仕事をするためには、各人相応の心遣いが必要になります。その心遣い(マナー)を、日本の民族衣装である「きもの」を通して学ぶ講座です。

番号	日付	曜日	内 容
1	5/8	金	きれいなお辞儀で印象がよくなります。立礼、歩き方、お辞儀の仕方、椅子の座り方などについて
2	5/22	金	訪問のときの心がけ。知っておきたい訪問時の心がけについて
3	6/12	金	訪問とおもてなしの仕方。お茶やお菓子を上手にいただく所作について
4	6/26	金	風呂敷の包み方。慶事、弔事の包み方などについて
5	7/10	金	暮らしの中に活かす、折り形。略式紙幣包み方などについて
6	7/24	金	簡単な冠婚葬祭の心得。
7	8/7	金	きものTPO・簡単な染色の話。
8	8/21	金	日帰り研修会(町有バスを利用) 〔バス利用のため人数に限りがあります。希望者が定員を超えた場合は、抽選とさせていただきます。〕
☆時 間			午前10時～午前12時
☆募集人員			30名
☆会 場			壬生中央公民館(研修室等)
☆教 材 費			テキスト代1,890円 「おもてなしの仕方」で使うお菓子代(実費) 日帰り研修の昼食代等(実費)
☆持 参 品			筆記用具



茶 道 教 室			
<p>講師 裏千家 國生 秋棠 先生 心安らかな時間を楽しんでみませんか？茶道教室を開催いたしますので、ぜひこの機会に茶道をお楽しみください。</p>			
番号	日付	曜日	内 容
1	5/20	水	初歩の茶道、割けい古
2	6/10	水	
3	6/24	水	
4	7/8	水	
5	7/22	水	
6	8/5	水	
7	8/19	水	
8	9/16	水	
9	9/30	水	
10	10/14	水	
☆時 間		午後2時～午後4時	
☆募集人員		20名	
☆会 場		壬生中央公民館(日本間)	
☆教 材 費		2,000円(お菓子、抹茶代として)	
☆持 参 品		<small>せんす</small> 扇子、 <small>ふくさ</small> 帛紗、 <small>こぶくさ</small> 古帛紗、 <small>かいし</small> 懐紙、 <small>しろくつした</small> 白靴下、楊枝	

絵画教室(洋画)			
<p>講師 渡辺 泰秀 先生 初心者歓迎！ キャンバスに自分の色で描いてみませんか。</p>			
番号	日付	曜日	内 容
1	5/14	木	油絵とは？ 用具及び材料の選び方は？
2	6/4	木	制作をしよう(静物画) 構図、デッサン、彩色
3	7/2	木	制作をしよう (静物画を完成させる) 受講生で鑑賞しよう
4	8/6	木	制作をしよう(風景画) スケッチの基本、遠近法
5	9/17	木	制作をしよう (風景画を完成させる) 受講生で鑑賞し、 絵の見方を勉強
6	10/8	木	現地研修会(町有バス利用)
☆時 間		午後1時～午後3時	
☆募集人員		20名	
☆会 場		壬生中央公民館(実技実習室)	
☆教 材 費		実費負担	
☆持 参 品		絵画用具	

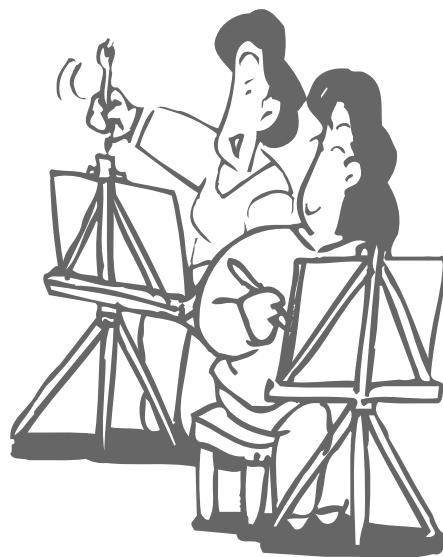

## 『源氏物語』を読む

講師 渡辺 裕美子 先生

『源氏物語』をゆっくり・じっくり読み進めます。前年度からの続きになりますが、今回からの受講でも大丈夫です。古典に興味のある方なら、どなたでも。

番号	日付	曜日	内 容	番号	日付	曜日	内 容
1	5/8	金	若菜の 巻より	11	10/9	金	若菜の 巻より
2	5/22	金		12	10/23	金	
3	6/12	金		13	11/13	金	
4	6/26	金		14	11/27	金	
5	7/10	金		15	12/11	金	
6	7/24	金		16	12/25	金	
7	8/7	金		17	1/8	金	
8	8/21	金		18	1/22	金	
9	9/11	金		19	2/12	金	
10	9/25	金		20	2/26	金	
☆時 間	午後1時30分～午後3時30分						
☆募集人員	30名						
☆会 場	壬生中央公民館(学習室)						
☆教 材 費	【今回から受講される方】 テキストが必要になります。						
☆持 参 品	筆記用具						

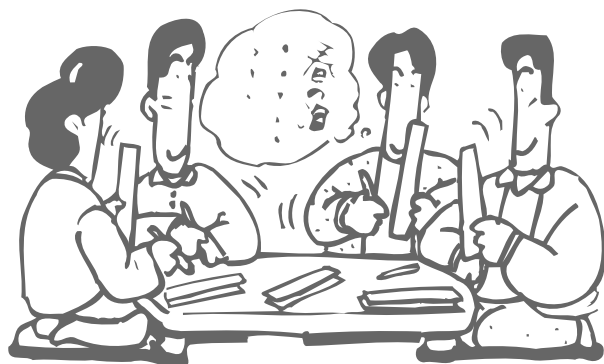

## 楽しい俳句教室

講師 森 絹枝 先生

一人一人の個性ある俳句作り。和と協調し、俳句を通じての人間修行・自己発見をしてみませんか！俳句に興味のある方をお待ちしています。

番号	日付	曜日	内 容
1	5/16	土	句会・創作と合評 (随時、名句鑑賞を入れて)
2	6/20	土	
3	7/18	土	
4	8/22	土	
5	9/19	土	
6	10/17	土	
7	11/21	土	
8	12/5	土	
9	1/16	土	
10	2/13	土	
☆時 間	午後1時30分～午後3時30分		
☆募集人員	20名		
☆会 場	壬生中央公民館(学習室)		
☆教 材 費	実費負担		
☆持 参 品	筆記用具		

## 短 歌 教 室

講師 石井 里佳(洋子) 先生

和歌の一つである短歌で31文字に納められた四季折々の情景をはじめてみませんか？

番号	日付	曜日	内 容
1	5/13	水	創作と合評 随時、短歌鑑賞が入ります。
2	6/10	水	
3	7/8	水	
4	8/5	水	
5	9/16	水	
6	10/14	水	
7	11/11	水	
8	12/9	水	
9	1/13	水	
10	2/10	水	
☆時 間	午後1時30分～午後3時30分		
☆募集人員	20名		
☆会 場	壬生中央公民館(学習室)		
☆教 材 費	実費負担		
☆持 参 品	筆記用具		

## 下野の歴史をぬりかえた発掘調査史

講師 小山市教育委員会 野口 静男 先生他3名  
古代下野の歴史をぬりかえた遺跡の発掘調査を通して、私たちが住む壬生町の歴史について考えてみませんか？

番号	日付	曜日	内 容
1	5/16	土	寺野東遺跡 縄文文化を語る水場跡と環状の盛土遺構 小山市教育委員会 野口 静男 先生
2	5/23	土	富士山古墳と吾妻古墳 巨大埴輪群と“青色の真石” 壬生町教育委員会 君島 利行 先生
3	6/6	土	上神主・茂原遺跡 古代役所跡と人名瓦 上三川町教育委員会 深谷 昇 先生
4	6/13	土	飛山城跡 烽家（とびひや）と東山道 宇都宮市教育委員会 今平 利幸 先生
5	6/25	木	現地見学会（町有バス利用） 寺野東遺跡と飛山城跡 〔バス利用のため人数に限りがあります。希望者が定員を超えた場合は、抽選とさせていただきます。〕
☆時 間		午後1時30分～午後3時30分	
☆募集人員		50名	
☆会 場		壬生中央公民館(研修室)	
☆教 材 費		実費負担	
☆持 参 品		筆記用具	
☆現地見学会		6月25日 38名(実費負担)	

## 開花学級

いろいろな分野を楽しみながら学び、新たな自分を見つけましょう。

番号	日付	曜日	内 容
1	5/14	木	歴史講話 大森 隆司 先生
2	5/21	木	携帯電話アドバイザー NTTドコモ
3	6/4	木	古典の世界 國學院大學栃木短期大学教授 小林 吉一 先生
4	6/18	木	地域の防犯について 壬生交番
5	7/9	木	裁判員制度について 宇都宮地方裁判所栃木支部裁判官 林 正宏 先生
6	8/6	木	地域防災について 石橋地区消防組合
7	9/4	金	館外研修（未定）
☆時 間		午後1時30分～午後3時30分	
☆募集人員		50名	
☆会 場		壬生中央公民館(研修室等)	
☆教 材 費		実費負担	
☆持 参 品		筆記用具	

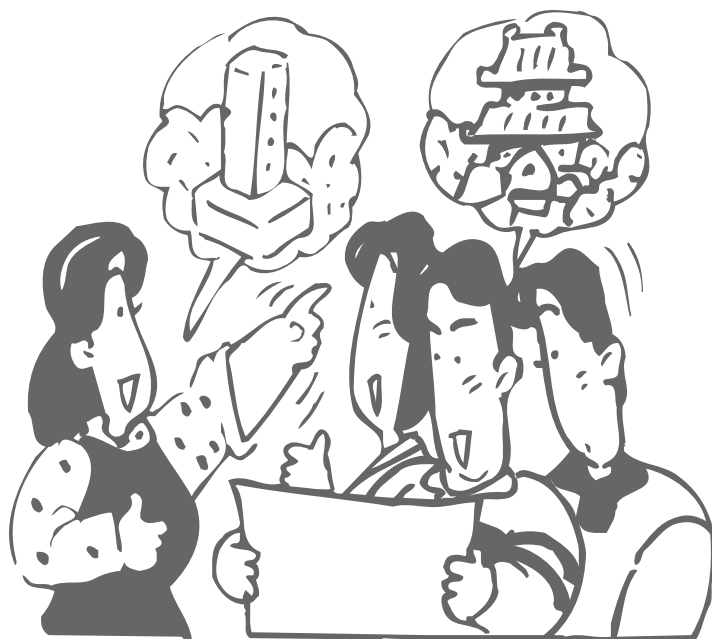



# 南犬飼地区公民館

◎申し込みは、4月11日(土)午前9時より  
南犬飼地区公民館で受け付けます。  
※電話での申し込みはできません。  
※定員になり次第締め切ります。

## 開花（高齢者）学級

高齢者が生きがいを持ち、心身ともに豊かな生活をエンジョイするために、必要な知識と技能を学びます。

番号	日付	曜日	内 容
1	6/10	水	開講式 歴史講話 「直江兼統」
2	7/8	水	ゲートボール
3	8/5	水	押し花教室
4	9/18	金	日帰り館外研修
5	10/7	水	ゲートボール
6	11/11	水	ゲートボール
7	12/9	水	講話 「防火と防災の心構え」
8	1/13	水	閉講式「芸能発表芸大会」
☆時 間			10:00～12:00
☆募集対象			南犬飼地区老人クラブ会員
☆会 場			南犬飼地区公民館・ふれあい広場
☆教 材 費			実費

## 地産地消で旬を味わう

講師 壬生町農村生活研究グループのみなさん  
新鮮でおいしい安全、安心な地元の食材を使った料理を学びます

番号	日付	曜日	内 容
1	5/23	土	いちご料理
2	6/27	土	梅を使った料理
3	7/25	土	季節の野菜を使った料理
4	9/26	土	焼き肉のたれ
5	10/24	土	キムチのたれ
6	11/28	土	茶まんじゅう
7	1/23	土	みそ作り
☆時 間			9:30～12:00
☆募集人員			20名
☆会 場			南犬飼地区公民館分館
☆教 材 費			実費
☆持 参 品			エプロン・三角巾・筆記用具

※教材費については、各回とも、  
当日に集金いたします。

## 初めての囲碁教室

講師 林 幸雄 先生  
碁は昔から親しまれ、打てば打つほどおもしろくなります。初めて碁を打ってみたい方、基本を覚え、碁を大いに楽しんでみませんか。

曜日	月	日
土	5 月	9日・23日
	6 月	13日・27日
	7 月	11日・25日
	8 月	8日・22日
	9 月	12日・26日
☆時 間		13:30～15:30
☆募集人員		20名
☆会 場		南犬飼地区公民館分館
☆教 材 費		無料
☆持 参 品		筆記用具

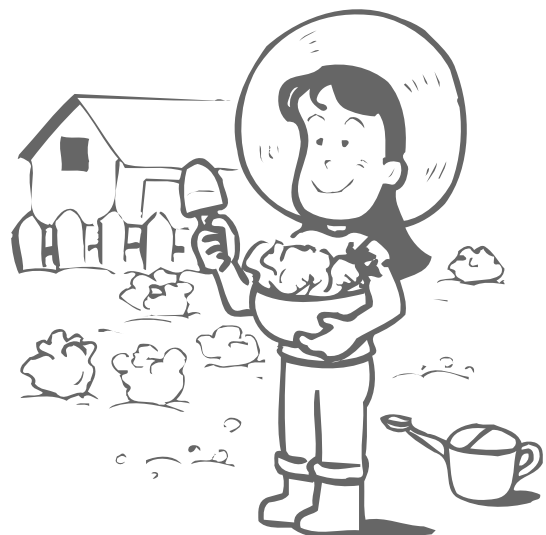

# 南犬飼地区公民館

## 女性セミナー

めまぐるしく変化する現代社会の中で、暮らしに役立つ技能を身に付けるために、学習の機会を提供します。

番号	日付	曜日	内 容
1	5/15	金	開講式 講話「郷土の歴史と神仏にまつわる人生話」
2	6/12	金	館外研修
3	7/24	金	実習 「麦わらを使って」
4	8/21	金	みんなで歌おうカラオケ教室
5	9/11	金	講話「外国人から見た日本人」
6	10/9	金	館外研修
7	11/13	金	実習「革花のブローチづくり」
8	11/27	金	実習「フラワーデザイン」
9	12/11	金	実習「ちぎり絵」
☆時 間			10:00～12:00
☆募集人員			39名
☆会 場			南犬飼地区公民館
☆教 材 費			実費
☆そ の 他			通信費として250円 (申込時に納入)

## 四季の花を彩る 寄せ植え

講師 壬生町農村生活研究グループ  
「マミーポットみぶ」のみなさん  
ガーデニングの基礎知識を学びながら、四季折々の花を楽しんでみませんか。

番号	日付	曜日	内 容
1	5/13	火	春を楽しもう (プランター作り・寄せ植え)
2	6/17	火	初夏のかおり
3	11/18	火	メリークリスマス
4	12/16	火	新春を飾ろう
☆時 間			10:00～12:00
☆募集人員			25名
☆会 場			南犬飼地区公民館・駐輪場
☆教 材 費			実費(1回につき2,000円程度。 花、プランターと培養土込み) 1回目 2,000円(申込時に納入)
☆持 参 品			エプロン・ゴム手袋・帽子(暑い時)・ ミニスコップ(持っている方)

- ◎申し込みは、4月11日(土)午前9時より南犬飼地区公民館で受け付けます。
- ※電話での申し込みはできません。
- ※定員になり次第締め切ります。

## 姿勢・歩行 矯正レッスン

講師 エアロビクス・インストラクター  
湯川 真澄 先生

体の形は各々の人生そのものです。  
健康美を目指して、自分という作品造りをしましょう!

曜日	月	日
木	5 月	14日・28日
	6 月	11日・25日
	7 月	9日・23日
	8 月	27日
	9 月	10日・24日
☆時 間		10:00～12:00
☆募集人員		30名
☆会 場		南犬飼地区公民館
☆教 材 費		無料
☆持 参 品		室内シューズ・バスタオル

## みんなで楽しく よさこい踊り

講師 大森 隆司 先生  
仲間や友人と明るいうリズムに合わせて、心身共にリラックス。楽しく踊りましょう。

曜日	月	日
金	5 月	8日・22日
	6 月	5日・19日
	7 月	3日・17日
	8 月	7日・21日
	9 月	4日・25日
☆時 間		18:45～20:45
☆募集人員		30名
☆会 場		南犬飼地区公民館
☆教 材 費		1,000円(鳴子代・申込時に納入)
☆持 参 品		運動のできる服装

# 稲葉地区公民館

◎申し込みは、4月11日(土)午前9時より  
稲葉地区公民館で受け付けます。  
※電話での申し込みはできません。

## 大正琴教室

講師 阿久津 夏子先生  
大正琴の奏でるあたたかい雰囲気に合わせて昔なつかしい曲や、やさしい童謡など一緒に弾いてみませんか！

日付	曜日	内容
5/1	金	大正琴の取り扱い方
5/15	金	楽譜の見方について
6/5	金	実技演習
6/19	金	実技演習
7/3	金	実技演習
7/17	金	実技演習
8/7	金	伴奏に合わせて演奏
8/21	金	指と合わせて演奏
9/4	金	簡単なアンサンブルを楽しむ
9/18	金	簡単なアンサンブルを楽しむ
☆時間	13:30~15:30	
☆募集人員	10名	
☆会場	稲葉地区公民館	

## さくら学級(稲葉地区長寿会共催)

日付	曜日	内容
5/21	木	開講式・歴史の話
6/25	木	みんなで歌おう…なつかしい歌を!
7/23	木	壬生の歩みと文化
8/27	木	防犯講話
9/24	木	館外研修(日帰り)
10/22	木	民話を聞こう!
11/19	木	閉講式・演芸大会
☆時間	9:30~11:30	
☆募集人員	80名	
☆会場	稲葉地区公民館	

## 楽しいコーラス教室

講師 野口 百合子先生  
小倉 史江先生  
昔の歌・今の歌・色々な曲を稲葉の空にひびかせましょう!ぜひ皆様の参加を!

日付	曜日	内容
5/15	金	ふるさとの歌をうたおう!
6/5	金	思い出の歌をうたおう!
7/3	金	日本・外国の愛唱歌をうたおう!
8/7	金	童謡をうたおう!
9/4	金	童謡をうたおう!
☆時間	9:30~11:30	
☆募集人員	20名	
☆会場	稲葉地区公民館	





# 見 童 館

開館・閉館時間 4月～9月 9:30～18:00  
10月～3月 8:30～17:00

## 小学生プチ工作教室

受付は、実費を添えて各教室の約1ヶ月前からです。

番号	日付	曜日	内 容
1	4/16～18	木～土	キーホルダーを作ろう
2	5/14～16	木～土	くるくるしゃぼん玉を作ろう
3	6/11～13	木～土	パタパタ鳥を作ろう
4	7/ 2～ 4	木～土	風船ボールヨーヨーを作ろう
5	9/10～12	木～土	粘土でアクセサリを作ろう
☆時 間	15:30～17:00		
☆募集人員	各日5～10名程度		
☆会 場	壬生町児童館		
☆教 材 費	実費が必要なものもあります。		

## 小学生対象教室

受付は、実費を添えて各教室の約1ヶ月前からです。

番号	日付	曜日	内 容
1	5/ 9	土	アレンジフラワー
2	6/20	土	ソーイング
3	7/	未定	陶芸
4	8/ 8	土	親子木工
5	8/20	木	押し花
6	9/26	土	バルーンアート
☆時 間	10:00～12:00		
☆募集人員	10～15名		
☆会 場	壬生町児童館		
☆教 材 費	実費が必要なものもあります。		
☆そ の 他	未定の日程についてはお問い合わせください。		

## 幼児親子教室 ミッキータイム

親子のふれあいや参加者の交流を目的におもちゃで遊んだり手遊び・体操・絵本の読み聞かせなどを行っています。受付は、当日です。気軽に遊びに来てください。

☆活動日程	第2・4水曜日 5/13・27、6/10・24 7/8、9/9
☆時 間	10:30～11:00
☆会 場	壬生町児童館

## 児童館の祭り・行事

受付は、約1ヶ月前からです。

番号	日付	曜日	内 容
1	7/18	土	夏祭り 【受付】6月17日(水)
2	8/27	木	館外活動・小学生 【受付】7月22日(水)
3	11/7	土	児童館祭り・小学生 【受付】10月7日(水)
4	12/12	土	もちつき会・幼児と小学生 【受付】11月11日(水)
5	1/30	土	節分会・幼児と小学生 【受付】12月16日(水)
☆時 間	9:30～12:00		
☆募集人員	50～120名 館外活動は40名		
☆会 場	壬生町児童館		
☆教 材 費	無料		

## 幼児親子教室 なかよしルーム

きらきらコース(2・3歳児)……………火曜日  
にこにこコース(1歳児)……………木曜日

☆申込み受付	4月7日(火)～9日(木) 10:00～ ※児童館に直接おこしください。
☆参加者の発表	4月15日(水) 10:00～
☆募集人員	各30組(申込み多数の時は抽選)
☆日 程	5月～3月までの30回コース
☆時 間	10:30～11:30
☆内 容	親子ふれ合い遊び・リズム遊び・ 読み聞かせ製作・ゲーム遊び等
☆会 場	壬生町児童館
☆持 参 品	上履き(親子共)

☆造形活動や季節の遊びも行っています。  
詳しいことはお問い合わせいただくか  
直接お越しください。

壬生町児童館 ☎82-7388

# 平成21年度 壬生町おもちゃ博物館 毎週末の催し

※毎月第三日曜日は「家庭の日」。壬生町おもちゃ博物館では、  
中学生以下のお子様の入館料が無料となります！

※すべて、おもちゃ博物館入館者対象の催しです。

## 絵手紙教室

講師 谷田部 民治 先生 (木蓮の会)  
絵手紙は「ヘタでもいい、ヘタがいい」正直・素直に集中すれば素晴らしい絵手紙を描くことができます。相手のことを思いながら、自分か感じたことを感じたまま自由に描く。そんな絵手紙を一緒に描きましょう。

☆日付	6月・7月・9月・10月・11月・12月・2月・3月の第1土曜日
☆内容	絵手紙教室
☆時間	13:00～15:00
☆会場	壬生町おもちゃ博物館 1F わくわく夢ひろば
☆定員	約20名

## マジックショー

協力 壬生町マジッククラブの皆様  
マジックが大好きなボランティアの皆さんが、不思議なマジックでみんなをビックリ驚かせます。

☆日付	偶数月(6月・10月・12月・2月)の第1日曜日
☆内容	マジックショー
☆時間	13:10～(約30分)
☆会場	壬生町おもちゃ博物館 3F パノラマ展望室

## おはなしおもちゃ箱

協力 みぶ民話の会の皆様  
エプロンや人形を使った「エプロンシアター」や昔懐かしい紙芝居、絵本の読み聞かせなど、子供たちにたくさんの「おはなし」の世界を提供します。

☆日付	7月・11月・3月の第1日曜日
☆内容	未定(毎回内容が変わります)
☆時間	13:10～(約20分)
☆定員	約20名
☆会場	壬生町おもちゃ博物館 1F おもちゃとあそびの部屋

## おりがみ教室

講師 中川 和江 先生  
毎回、季節にあわせた折り紙を紹介します。親子で一緒に、楽しみながら折り紙を折みましょう。

☆日付	毎月第2日曜日(※8月・11月はイベントのためお休み)
☆内容	未定(毎回内容が変わります)
☆時間	14:00～(約60分)
☆定員	約30名
☆会場	壬生町おもちゃ博物館 3F パノラマ展望室

## おもちゃ病院

協力 おもちゃ病院ボランティアスタッフの皆様  
壊れたおもちゃの治癒を目的に開設しています。おもちゃを修理することにより、物を大切に作る心、いたわり的心を学び、感じてください。

☆日付	毎月第3日曜日(※8月はイベントのためお休み)
☆時間	13:00～16:00
☆会場	壬生町おもちゃ博物館 1F わくわく夢ひろば
☆持参品	壊れたおもちゃ (お1人様につき1点)

## 手作りおもちゃ教室

講師 おもちゃ博物館スタッフ  
身近な材料を使い、簡単な手作りのおもちゃを作ります。創作する楽しさ・喜びを親子で体験して下さい。

☆日付	4月・5月・6月・9月・11月・1月・2月の第4日曜日
☆内容	未定(毎回内容が変わります)
☆時間	13:30～(約60分)
☆会場	壬生町おもちゃ博物館 1F わくわく夢ひろば
☆定員	各回 約20名

## ミスターサッカー

協力 株式会社ブレイブリ  
リモコンロボットを使ってサッカーを楽しむゲームの無料体験ができます。

☆日付	毎週第3日曜日
☆時間	10:00～15:00
☆会場	壬生町おもちゃ博物館 1F おもちゃとあそびの部屋

### ようこそ、おもちゃの世界へ！

3階パノラマ展望室にある、大きな「ボールのプール」はこどもたちに大人気！「鉄道模型の部屋」では、本物そっくりの鉄道模型が18の世界遺産の中を駆けぬける！

49haの公園のある博物館へ、家族みんなで遊びにきてね！



おもちゃ博物館  
マスコットキャラクター  
壬雷ちゃん

## ほっとサロン

手編み、刺しゅう等々簡単に出来る手芸をしながらおしゃべりをしませんか。毎回、初めての方も出来るメニューを用意してお待ちしています。

番号	日付	曜日	内 容
1	5/19	火	香り袋作り
2	6/16	火	楽しいおしゃべりと 悩みごとおしゃべり
3	7/21	火	
4	9/15	火	
☆時 間	10:00～12:00		
☆対 象	小・中学生の親		
☆会 場	壬生町立生涯学習館		
☆費 用	50円(お茶代)		
☆申込受付	☎86-1437(池)		

## のびのびひろば

番号	日付	曜日	内 容
1	5/21	木	玲子先生のリトミック
2	6/18	木	愛を包もう“ラッピング”
3	7/16	木	牛乳パックで机作り
4	9/17	木	おだんご作り
☆おやつは毎回手作りです。			
☆時 間	10:30～11:30		
☆対 象	未就学児と親		
☆募集人員	20組		
☆会 場	駅東自治公民館		
☆教材費	1回200円(親子1組)		
☆申込受付	☎82-7108(齊藤) ☎82-6217(早乙女)		

## すくすく広場

番号	日付	曜日	内 容
1	5/28	木	動くおもちゃを作ろう コロコロアンパンマン
2	6/25	木	おうちでたのしむ七夕飾り
3	7/23	木	フルーツポンチ ママと作ろう
4	9/24	木	玲子先生のリトミック
☆時 間	10:30～11:30		
☆対 象	未就学児と親		
☆募集人員	20組		
☆会 場	南犬飼地区公民館		
☆費 用	1回200円(親子1組)		
☆申込受付	☎86-2184(藪田) ☎86-0031(南犬飼地区公民館)		

## 子育て広場

### 壬生町子育て支援グループ「ポケット」

絵本と木のおもちゃで遊ばせながら子育てのおしゃべりをしませんか。悩まずにイキイキ子育て!!  
乳幼児・小中学生のお母さん(保護者)いつでもいらしてね!!

## いちごサロン

お子さんを幼稚園や学校に送り出したあと、手と体を動かしておしゃべり!情報交換で子育ての知恵をゲット。輝く“ママ”になりましょう。

番号	日付	曜日	内 容
1	5/22	金	自分の名前をきれいに書こう
2	6/19	金	元気にエアロビ(鈴木先生)
3	7/3	金	キーホルダー作り (おしゃれなストラップ)
4	9/25	金	ママも絵本を楽しもう
☆時 間	10:00～11:30		
☆対 象	幼稚園児・小学生の親		
☆募集人員	20名		
☆会 場	壬生町立生涯学習館		
☆費 用	1回100円(コーヒー代)		
☆申込受付	☎86-0865(井上) ☎86-1437(池)		

## 親子ふれあいサロン

番号	日付	曜日	内 容
1	4/10	金	ママと一緒にアクアビクス
2	5/8	金	アンパンマンと遊ぼう
3	6/12	金	お食事マット作り
4	7/10	金	玲子先生のリトミック
5	8/21	金	夏まつり
6	9/11	金	じゃがいもつぶし
☆時 間	10:00～11:30		
☆対 象	未就学児と親		
☆募集人員	20組		
☆会 場	壬生町立生涯学習館		
☆教材費	1回200円(親子1組)		
☆申込受付	☎86-1437(池)		

# 壬生町 子育て支援センター★ひよこ★

～あなたの子育て応援します～

親子で遊びながら、お友だちを見つけませんか？

- 日 時 ● 月～金曜日 午前9:00～午後4:30
- 対 象 ● 0～6歳の子と保護者の方
- 利用料 ● 無料
- 場 所 ● 壬生町子育て支援センター ひよこ (保健福祉センター内)  
〈母子保健検診指導室での活動日は「ひよこだより」でお知らせします〉
- 電 話 ● ☎82-8882

\*相談は、電話でもお受けします\*

☆月1回☆開きます

**たっちエンジェル** (1歳の誕生会)

**チャピールーム** (身長、体重測定 他)

☆公立保育園保育士による保育園情報もあります

**はっこいタイム** (ママといっしょに！)

♪みなさんあそびに来てください♪



月2回の  
ベビーマッサージ

※各種行事詳細については、毎月の「ひよこだより」をご覧ください。

「ひよこだより」は、役場町民生活課・図書館・児童館生涯学習館・南犬飼出張所・稲葉出張所にございます。

## 壬生町 ファミリー・サポート・センター

ホームページ開設しました <http://www2.ucatv.ne.jp/~hiyoko.flower/>

ひよこだよりも閲覧できます

こんなサポートができます

- ★保育施設への送迎や預かり
- ★軽い病気の場合の預かり
- ★習い事への送迎
- ★保護者のリフレッシュの時の預かり
- ★上の子の卒業式・入学式等、下の子の預かり etc

☆すぐに必要でない人も 登録しておくくと便利です

会員登録は無料です☆



全会員でクリスマス交流会



協力会員による託児

～安全と安心のために～

援助活動の万一の事故に備え、会員全員が『ファミリー・サポート・センター補償保険』に一括加入します。保険料はセンターが支払います。

直通電話

☎82-3309



# 『よい食生活をすすめるためのグループ講習会』を開催

1月21日、壬生町食生活改善推進団体連絡協議会（ヘルスメイト）は、町立すけがい保育園の年長組親子と『よい食生活をすすめるためのグループ講習会』を開催しました。

朝ごはんを食べること、主食・主菜・副菜の3つの器をそろえて栄養のバランスをとることなど、食育の話をした後、親子ペアで調理実習をしました。

子どもたちも積極的にとても楽しそうに取り組んでいました。



# 町保育園保護者会連合会イベントに特殊メイクJ-I-R-Oが来る

中央公民館で開催された町保育園連合会の公演に、特殊メイクアーティストJ-I-R-Oとそのスタッフが招待され、子どもたちにその見事に変身する様を見せてくれました。

映画やテレビ番組でも用いられている特殊メイクは、シリコンやラバー等の特殊素材を用いて、別人や想像上の生物などに変身させるメイクアップ技術です。実際に間近で見ても違和感のない変身ぶりに、子どもたちは驚きと賞賛の拍手を送っていました。



J-I-R-Oを挟んで、ミルキーおばさん(左)と特殊メイクで変身した保育園の先生方(右)

## 寄付

### ◆社会福祉協議会へ

- (○)数字は寄付回数
- 壬生町盆栽クラブ様⑩……………5千円
  - 山口正恆様①……………30円
  - 壬生町老人クラブ連合会様④②……………4千361円
  - 中川淳様②⑩……………5千円
  - 糸川典雄様①……………250円
  - 平成20年度公民館まつり実行委員長……………4万3千739円



絵画「強いぞ力太郎」



稲葉小 2年 鯉沼朱音

## 私の作品

- 内 訳
- 七宝焼サークル……………2千円
  - ふくべ一刀彫……………3千円
  - 編物(女性会)……………5千円
  - 抱き人形愛好会(赤毛のアン)……………2千円
  - コスモスの会(押し花)……………1万3千952円
  - 茶道教室……………5千円
  - ガールスカウト……………5千円
  - 壬生消費者友の会……………2千円
  - 壬生町立図書館……………3千580円
  - 中里勝芳……………2千207円
  - 助谷フレンズ様⑥……………5千円

## まちのうごき

3月1日現在

総人口	39,928 人	( 9)
男	19,600 人	( 13)
女	20,328 人	(△4)
世帯数	14,170 世帯	( 20)
	( )内は前月比	

## 4月の納税等

- 固定資産税・都市計画税 (1期及び全納)
- 納期限 4月30日



稲葉小 5年 根津京太



版画「豊作だ豊作だ！」