

広報

みぶ

2010

8

No.615

自然に親しもう！

主な内容

- 壬生町人事行政状況報告 ……2～5
- 生涯学習関連施設講座案内 ……23～35

平成21年度 壬生町人事行政の 運営等の状況を公表します

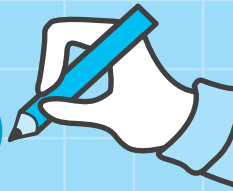

平成21年度における壬生町職員に係る人事行政の運営等の状況の概要及び
栃木県人事委員会からの業務の状況報告を次のとおり公表します。

1 職員の任免及び職員数に関する状況

◆ 職員の任免 (単位:人)

平成21年度	採用者数	退職者数
一般行政職	5	5
技能労務職	0	1
合計	5	6

◆ 部門別職員数の状況 (単位:人)

区分	平成20年	平成21年	対前年 増減数
一般行政部門	187	185	△2
特別行政(教育)部門	53	53	0
公営企業等会計部門	37	36	△1
合計	277	274	△3



2 職員の給与、勤務時間その他の勤務条件の状況

◆ 人件費の状況(平成20年度普通会計決算)

歳出額(千円) A	人件費(千円) B	人件费率(B/A)
10,736,759	2,092,938	19.5%

(注) 人件費には、特別職の職員に支給される給料、報酬等が含まれています。

◆ 職員給与費の状況(平成21年度一般会計予算)

給 与 費			
給 料	職員手当	期末・勤勉手当	合 計
942,892千円	136,197千円	395,024千円	1,474,113千円

(注) 1 職員手当には退職手当を含みません。

(注) 2 給与費は、当初予算計上額です。

◆ 職員の初任給の状況(平成21年4月1日現在)

区 分	支 給 額
一般行政職	大学卒 170,200円
	高校卒 144,500円
技能労務職	高校卒 137,200円

(注) 一般行政職には行政職給料表が、技能労務職には技能労務職給料表が適用され、異なった給与体系になっています。

◆ 職員の経験年数別・学歴別平均給料月額状況(平成21年4月1日現在)

区 分		経 験 年 数			
		10年～14年	15年～19年	20年～24年	25年～29年
一般行政職	大 学 卒	282,100円	333,600円	377,600円	402,000円
	高 校 卒	—	307,700円	317,000円	371,100円

(注) 経験年数とは、卒業後直ちに採用され引き続き勤務している場合は、採用後の年数をいいます。

◆ 職員手当の状況(平成21年4月1日現在)

① 扶養手当の状況

区 分		支 給 額
扶養手当 (月額)	配 偶 者	13,000円
	配偶者以外	6,500円 (配偶者がいない場合にあつては1人については11,000円)
	そ の 他	16歳から22歳の子1人につき5,000円加算

扶養手当は、扶養親族のある職員が支給対象となり、120人に支給しました。

1人平均支給額は、21,200円/月となります。

(平成21年4月実績、以下⑦まで同様)

② 住居手当の状況

住居手当 (月額)	借 家	家賃に応じ27,000円以内
	持 家	2,500円(新築又は購入の日から5年間が支給対象)

住居手当は、住宅、貸間等を借り受けている職員及び住宅を新築、購入した職員が支給対象となり、41人に支給しました。

1人平均支給額は、19,900円/月となります。

なお、持家に対する支給については、平成21年12月から廃止となりました。

③ 通勤手当の状況

通勤手当	交 通 機 関 利 用 者	運賃相当額
	自家用車等利用者	月額2,000円～24,500円
	全 額 支 給 限 度 額	月額換算で55,000円

通勤手当は、通勤のため交通機関を利用することを常例とする職員及び自動車等を使用する職員が支給対象となり、230人に支給しました。

1人平均支給額は、4,500円/月となります。

④ 管理職手当の状況

管理職手当は、管理又は監督の地位にある職員に対して、役職に応じ給料の7.2%から16.2%の割合で支給となり、86人に支給しました。

1人平均支給額は、47,300円/月となります。

⑤ 特殊勤務手当の状況

特殊勤務手当は、勤務の特殊性に基づき支給となりますが、支給対象者はいませんでした。

⑥ 時間外勤務手当の状況

時間外勤務手当は、正規の勤務時間外に勤務した場合支給となり、126人に支給しました。

1人平均支給額は、51,200円/月となります。

⑦ 宿日直手当の状況

宿日直手当は、宿日直等勤務した場合支給となり、39人に支給しました。

1人平均支給額は、3,100円/月となります。

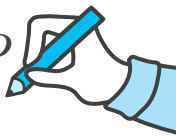

⑧ 期末・勤勉手当の状況

平成21年度 支給割合	期 末	勤 勉
6月期	1.25月分	0.7月分
12月期	1.5 月分	0.7月分
計	2.75月分	1.4月分

支給割合は国と同じです。

⑨ 退職手当の状況

区 分	自 己 都 合	勤 奨 ・ 定 年
支 給 率	勤続20年	23.5 月分
	勤続25年	33.5 月分
	勤続35年	47.5 月分
	最高限度	59.28月分
その他の加算措置	定年前早期退職特別措置(2%~30%加算)	

(注)整理退職等の場合は加算措置があります。

◆ 勤務時間の状況

● 一般的な職場

1週間の勤務時間	40時間
勤 務 時 間	8時30分~17時30分
休 憩 時 間	12時~13時

※勤務施設によって勤務時間・休憩時間は異なる場合がありますが、1週間の勤務時間はすべて40時間になります。

◆ 年次有給休暇

職員には、1年度当たり原則として20日の年次有給休暇が与えられます。年次有給休暇は、20日を限度として、当該年度の翌年度に繰り越すことができます。1日又は1時間を単位として与えることができます。

取得職員人数	271人
平均取得日数	11日6時間

◆ 特別休暇

概 要	実 績
職員が結婚する場合の休暇で、連続する5日の範囲内の期間	1人
6週間(多胎妊娠の場合にあっては、14週間)以内に出産する予定である女性職員が申し出た場合の休暇で、出産の日までの申し出た期間	1人
女性職員が出産した場合の休暇で、出産の日の翌日から8週間を経過する日までの期間	1人
職員の妻が出産する場合で、職員が妻の出産に伴い必要と認められる入院の付添い等のための休暇で、入院する等の日から出産の日後2週間を経過する日の期間内の2日の範囲内の期間	5人
小学校就学の始期に達するまでの子を養育する職員が、その子の看護(負傷し、又は疾病にかかったその子の世話をを行うことをいう。)のための休暇で、1年度当たり5日の範囲内の期間	5人
職員の親族が死亡した場合の休暇で、親族に応じ1~7日の範囲内の期間	47人
職員が夏季における盆等の諸行事、心身の健康の維持及び増進又は家庭生活の充実のための休暇で、7月から9月までの期間における3日の範囲内の期間	平均取得2.7日

◆ 育児休業及び部分休業

概 要	実 績
育児休業は、職員が任命権者の承認を受けて、3歳に満たない子を養育するため、その子が3歳に達する日までの期間を限度として、職務に従事しない制度です。育児休業期間中給与は支給されません。	2人
部分休業は、職員が任命権者の承認を受けて、3歳に満たない子を養育するため、正規の勤務時間の始め又は終わりにおいて、1日を通じて2時間を超えない範囲内において職務に従事しない制度です。部分休業の承認は、30分を単位として行われます。部分休業については、勤務しない1時間につき1時間当たりの給与額が減額されます。	取得者なし

3 職員の分限処分及び懲戒処分の状況

分限処分者……… 0名 懲戒処分者……… 0名

4 職員のサービスの状況

◆ 地方公務員の服務規律の概要

職員は、全体の奉仕者であるため種々の服務義務や制限が加えられることとなります。服務義務や制限については概ね次のとおりです。

- 服務の宣誓
- 信用失墜行為の禁止
- 政治的行為の制限
- 法令等及び上司の職務上の命令に従う義務
- 秘密を守る義務
- 争議行為等の禁止
- 職務専念義務
- 営利企業等の従事制限

5 職員の研修及び勤務成績の評定の状況

◆ 研修の実施状況

研 修 実 施 団 体	参 加 人 数
栃木地区職員研修協議会	110人
栃木県市町村職員研修協議会	31人
宇都宮地区広域行政推進協議会	3人
市町村職員中央研修所	5人
社団法人日本経営協会	14人
その他自主研修	27人

◆ 勤務成績の評定の状況

平成19年度から人事評価制度の試行が始まり、平成20年度から管理職の職員について本格実施となりました。

平成21年度より管理職以外の職員についても本格的に実施が始まりました。

6 職員の福祉及び利益の保護の状況

◆ 職員の健康の保持増進対策

職員の健康の保持増進対策として、職員の健康診断、産業医による個別相談を実施しています。その他、希望による人間ドック、脳ドックの受診を推奨しています。

◆ 災害補償の実施状況

職員の公務上の災害（災害とは、負傷、疾病、障害又は死亡をいいます。）又は通勤による災害に対しては、療養補償、休業補償、障害補償、遺族補償などの補償があります。

- 職員の公務上の災害又は通勤による災害が1件認定されています。

◆ 壬生町職員互助会への補助の実施状況

壬生町職員互助会が実施する職員に対する福利厚生事業に対し、職員1人当たり、6,800円の補助をしております。

栃木県人事委員会から壬生町長に対する平成21年度業務の状況報告は次のとおりです。

- 勤務条件に関する措置の要求の状況……係属事案はなく、平成21年度に新たな措置要求はなかった。
- 不利益処分に関する不服申立ての状況……係属事案はなく、平成21年度に新たな不服申立てはなかった。

平成23年度

保育園入園児の 受付を行います



しもだい保育園

●申込期間● 9月1日～9月30日

平成23年度の保育園の入園児の受付を行いますので、入園を希望される方は、次により申込みの手続きをしてください。（申込期間が過ぎても随時申込みの受付をします）

保育園とは：

保護者が仕事をしていたり、病気療養中のために十分な保育をすることができないときに、お子さんを保護者にかわって保育することを目的としています。

保育園に 入園できる子どもは…

町内に住所があり、保護者の方が次の各号のいずれかに該当しており、同居の家族の方もお子さんの保育ができない場合があります。集団生活に慣れさせたいから、長時間預かってもらえぬから、あるいは「経済的な理由から」ということだけでは、入園の対象となりません。

- ① 家庭外で働いているとき
- ② 家庭内で家事以外の仕事をもっているとき
- ③ 病気やケガまたは心身に障があるとき
- ④ 病人や心身障がい者の世話をしているとき
- ⑤ その他子どもの保育ができない特別な事情があるとき

申込期間等

9月1日（水）～9月30日（木）
★保育見学会

申込期間中、保育園での児童の様子や過ごし方など、自

由に参観できますので、ご希望の保育園へお問い合わせください。

申込方法

入園申込書に必要事項を記入のうえ、お申し込みください。申込書は、町民生部健康福祉課並びに各保育園にあります。

入園選考

入園基準に従って、保育の必要性の高い順に入園決定をします。（申込順ではありません）

入園決定

申込書に基づき調査のうえ、来年1月頃保護者に通知します。

保育時間

午前8時30分～午後5時まで

特別保育

★延長保育

とおりまち保育園・やすづか保育園・壬生寺保育園・ありんこ保育園については午後7時まで実施します。

メリーランド保育園・森の子保育園については、午後8時まで実施します。

保育の条件は、状況を調査し、必要と認められた場合に、実施の決定をします。

保育料は、通常の保育料に延長保育料が加算されます。

★障がい児保育

心身に障がいのあるお子さんで、集団保育が可能な場合にお預かりします。

★乳児保育

産休（育休）明けからお預かりします。

保育料

お子さん一人あたりの保育にかかる経費は、国・県・町の負担と保護者に納めていただく保育料で賄っています。町の保育料は原則として、入園児童の父母の税額（前年分の所得税の課税額及び前年度分の市町村民税額）に応じて、階層区分が決まります。

子育て相談は各保育園へ

保育園では、お子さんのしつけやこぼれの問題など、子育てに関する相談をお受けしています。お気軽にご相談ください。



① とおりまち保育園

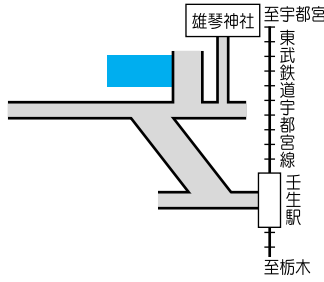

② やすづか保育園

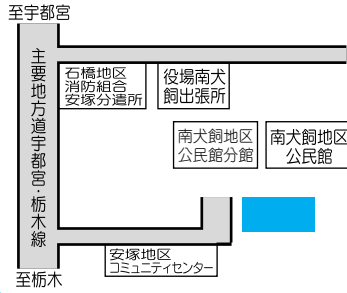

③ いなば保育園

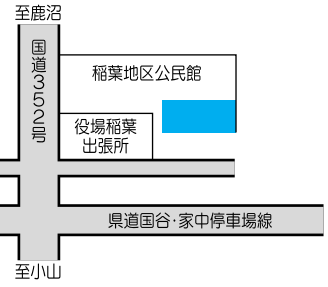

④ しもだい保育園

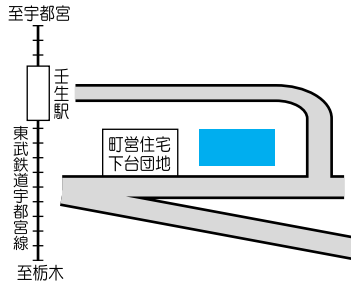

⑤ すけがい保育園

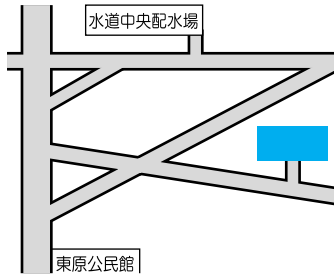

⑥ 壬生寺保育園

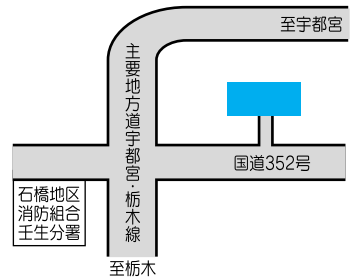

⑦ ありんこ保育園

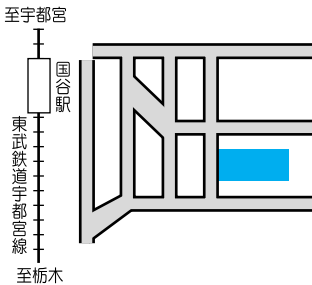

⑧ メリーランド保育園

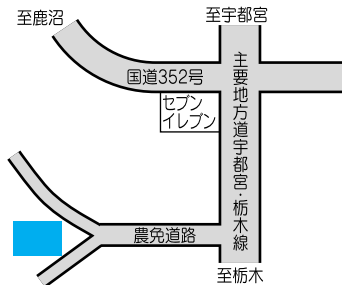

⑨ 森の子保育園

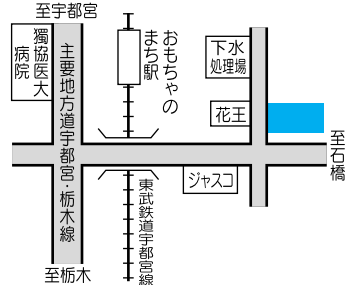

⑩ (仮)ステラ獨協前保育園

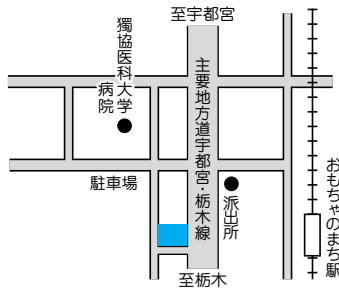

壬生町には、次のような児童福祉施設もあり、お子様をお預かりしています。保育料等詳細については、直接お問い合わせください。

● さくらんぼ共同保育園

☎ 82-3211

保育園の所在地

保育園名	所在地	電話番号
①とおりまち保育園	通町16-9	82-0330
②やすづか保育園	安塚1179-1	86-0132
③いなば保育園	上稲葉935-2	82-1059
④しもだい保育園	駅東町6-23	82-4815
⑤すけがい保育園	助谷1165-3	86-0237
⑥壬生寺保育園	大師町11-16	82-0811
⑦ありんこ保育園	壬生丁75-14	82-3137
⑧メリーランド保育園	下稲葉343-1	82-5921
⑨森の子保育園	安塚39-1	85-0301
⑩(仮)ステラ獨協前保育園	北小林1075-12	—

給食

- ★3歳未満児
昼食は無添給食です。おやつは、10時と3時の2回です。
- ★3歳以上児
昼食は、副食のみがでますので、主食は持たせていただきます。おやつは、3時の1回です。

安全会

保育時間中に園内でケガをして病院にかかった場合には、保険の適用が受けられます。

問合せ先

町民生部健康福祉課児童福祉係
☎ 81-1831

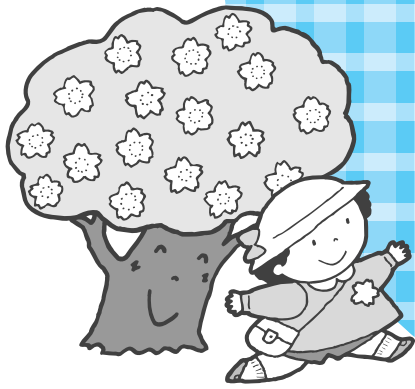

3歳になったら 幼稚園



～幼稚園は人生で最初の「学校」です～

幼稚園とは・・・心と体を育てます

★幼児教育の大切さ

最近の発達科学の成果によると、幼児期の3歳ごろからが自発性や主体性・自律心を育てるための人生で最も大切な時期だと言われております。幼児期にふさわしい体験を、適切な時期に身につけさせる場でもあります。

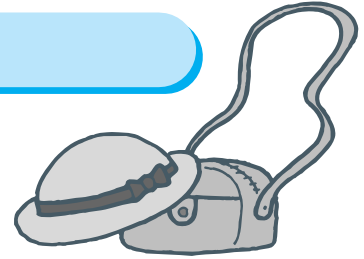

幼稚園児の保護者には次の公的補助金が支給されます。

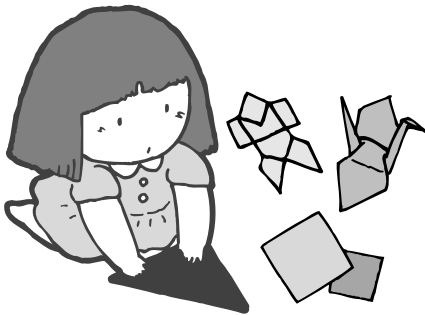

※幼稚園就園奨励補助

- 入園児童の父母の税額（町民税額）に応じて、階層区分が決まります。
- 同時に幼稚園に2人以上通園されている場合は、2人目の保育料が半額になります。
- 世帯の第3子以降の児童は保育料が全額免除になります。（同時に通園されていない場合でも、世帯の第3子以降の児童であれば該当します）

平成23年度 幼稚園入園受付

ご希望の方は通園に便利な最寄りの幼稚園での入園手続をお済ませください。

入園案内（願書）は平成22年9月1日以降、各園に用意しておりますので、お気軽におたずねください。

満3歳児入園

平成20年4月2日～平成21年4月1日生まれ
対応については幼稚園により異なりますので
各園にお問い合わせください。

対象年齢

3歳児（3年保育）

平成19年4月2日～
平成20年4月1日生まれ

4歳児（2年保育）

平成18年4月2日～
平成19年4月1日生まれ

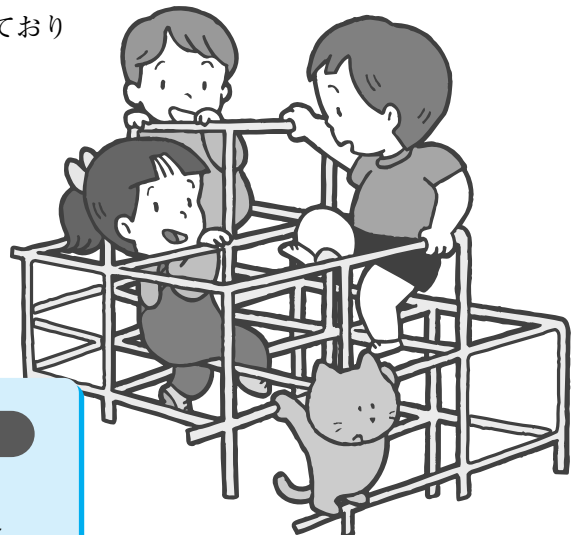

幼稚園が取り組む子育て支援事業

壬生地区の各幼稚園では、教育機関としての立場から
お子さんの心と身体を健やかに育てる支援をしています。

預かり保育 After Kindergarten

お仕事との両立やご家庭の様々なご事情に対応するため、各幼稚園では
保育終了時から夕方5:00~6:00頃まで「預かり保育」を実施しています。

子育て相談 Counseling/Consulting

子育てに悩みや疑問はつきものですが、ひとりで思い悩んでいるより誰かに相談したほうが、解決の方法を見つけやすくなります。そんな時はぜひ幼稚園においでください。幼稚園はさまざまな経験と情報の引き出しを持っています。答えは必ずしもひとつとはかぎりません。

未就園児おやこ教室 Toddlers' Observation Class

入園前の幼児とその母親を対象にした、遊びと交流のための集まりです。

入園前の幼児期は月齢差が大きく、わが子の発達や自分の子育てに不安を抱く人は少なくありません。そこで、さまざまな子どもたちが一緒に遊ぶのを「観察」しながら、母親同士が情報交換するなかで、自分の育児をみなおしたり、逆に自信を持ったり安心したりするための交流の機会を幼稚園で持ちたいと、いろんな活動をご用意してお待ちしております。ご近所のお友達を誘い、ぜひお気軽にお出かけください。



おもちゃのまち幼稚園 ☎86-5551

子育て支援事業 未就園のお子さんに毎日安全で楽しい遊具がいっぱいの園庭を開放しています。

- ★2歳児受入れ可
- ★絵本・ビデオ貸出
- ★預かり保育
- ★教育相談
- ★一時預かり・通園(こぼとルーム)
- ★園内で自由に遊べます

★未就園児親子教室「ふはどクラブ」
活動一例 詳細はお問い合わせください。
●海賊まつり&移動動物園
●お楽しみ遠足
●お話劇場 など

国谷幼稚園 ☎82-1200

子育て支援事業 国谷幼稚園の園舎はお子さんにやさしい木のぬくもり木の香があふれています。

- ★預かり保育「ホームクラス」
- ★学童保育「ホームクラス」
- ★くみやアップルクラブ(コンピューターブレイク)
- ★教育相談

★未就園児親子教室「キティルーム」
活動一例 詳細はお問い合わせください。
●お買物ごっこ
●リトミック
●季節ごとの製作活動 など

たちばな幼稚園 ☎86-0006

子育て支援事業 好奇心いっぱいなお子さんを満たしてくれる本や自然がいっぱいの幼稚園です。

- ★預かり保育
- ★未就園児親子庭園開放
- ★子育て相談

★未就園児親子教室「うさちゃんクラブ」
活動一例 詳細はお問い合わせください。
●このはのダンス
●おいしいサツマイモ堀り
●生活発表会 など

月かげ幼稚園 ☎82-0233

子育て支援事業 ひとりひとりを大切にする少人数制。遊びと生活体験を通して知性を伸ばし、心豊かなお子さんを育てます。

- ★預かり保育
- ★学童保育
- ★子育て相談

★未就園児親子教室「わんぱくクラブ」
活動一例 詳細はお問い合わせください。
●水遊びを楽しむ
●楽器遊び
●おやつをつくろう など

やすづか幼稚園 ☎86-1009

子育て支援事業 お子さんの「ワクワク」「ドキドキ」を大切に、健やかな身体と豊かな心の成長の芽を育てます。

- ★預かり保育
- ★学童保育
- ★子育て支援事業

★未就園児親子教室「ながよしクラブ」
活動一例 詳細はお問い合わせください。
●ボールあそび
●親子体操
●クリスマス会 など

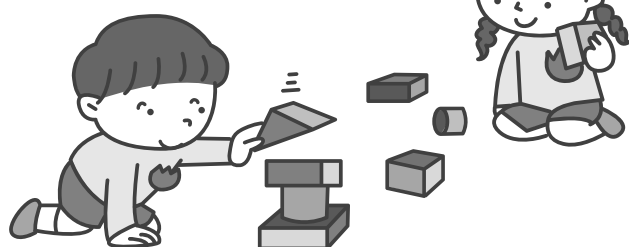

国民年金

「その2」

(2) 老齢基礎年金

20歳～60歳になるまでの40年間、国民年金・厚生年金等の公的年金に加入し保険料を納めた方には、65歳から老齢基礎年金月額66,008円（平成22年度）が支給されます。

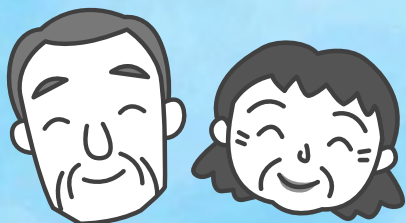

受給資格期間

次の期間の合計が25年以上必要です。

- 国民年金の保険料を納付した期間
- 保険料の免除又は納付特例を受けた期間
- 合算対象期間（任意加入できる方が加入しなかった期間）
- 昭和36年4月以後の厚生年金や共済組合の加入期間
- 第3号被保険者期間

合算対象期間

次の期間（カラ期間）は、受け取る年金額には反映されませんが年金受給資格期間として合算されます。

※カラ期間は、年金の未加入期間となっていて日本年金機構にはその記録が残されていないため、原則ご本人の申し出によってカラ期間の有無が調査されます。年金の資格期間を満たせない方でカラ期間となる可能性があると思われる方は、申し出ください。

- 厚生年金や共済組合の加入者の配偶者で、昭和36年4月から昭和61年3月までのうち国民年金に任意加入しなかった期間
- 平成3年3月以前に20歳以上の学生で任意加入しなかった期間
- 昭和36年4月以降、厚生年金の脱退手当金を受けた期間
- 昭和36年4月以降の20歳から60歳までの間、海外に居住していた期間

年金額（平成22年度）

老齢基礎年金の額は、年額792,100円ですが、毎年物価スライドにより変動します。この額は、20歳から60歳になるまでの40年間又は年齢に応じた加入可能年数のすべての期間に保険料を納付した方が、65歳から受けられる金額です。

保険料を納付した期間が加入可能年数より少ない場合には、次の式で計算した額となります。

() は、平成21年3月までの率です。

$$792,100円 \times \frac{\text{保険料納付月数} + \text{全額免除月数} \times 4/8 (2/6) + \text{半額免除月数} \times 6/8 (4/6) + 1/4 \text{免除月数} \times 7/8 (5/6) + 3/4 \text{免除月数} \times 5/8 (3/6)}{40年 \times 12ヶ月 (480ヶ月)}$$

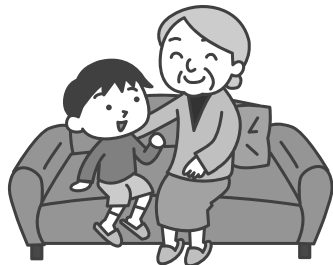

繰上げ支給

老齢基礎年金の支給開始年齢は原則として65歳からですが、希望により60歳から支給を受けることができます。しかし、この場合の年金額は65歳から受けられる年金額に支給年齢に応じた支給率を乗じた額となり、生涯減った額で受け取ることとなります。繰り上げて受給すると特別支給の老齢厚生年金は支給停止になり、病気や怪我で1・2級の障がいになり該当しても障害基礎年金を受給することはできません。



繰下げ支給

老齢基礎年金の支給開始年齢を延ばして、66歳以後に受給することができます。支給を繰り下げた方の年金額は、65歳から受ける年金額に支給率を乗じた額で増額されます。

老齢基礎年金年齢別支給率

【昭和16. 4. 2以降生まれの方】

繰上げ受給年	60歳	61歳	62歳	63歳	64歳	請求月から65歳になるまでの月数ごとに0.5%の減額率
支給率	70%	76%	82%	88%	94%	
繰下げ受給年	66歳	67歳	68歳	69歳	70歳	66歳以後の1ヶ月ごとに0.7%の増額率(142%上限)
支給率	108.4%	116.8%	125.2%	133.6%	142%	

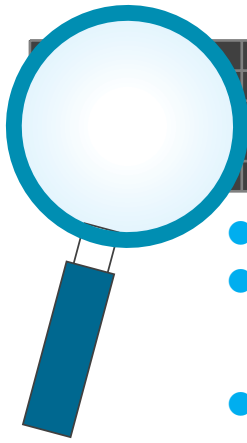

平成22年10月1日

国勢調査を実施します！

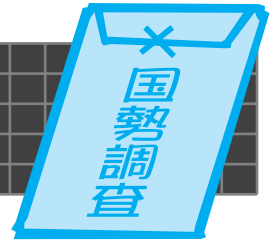

- 国勢調査は、日本に住んでいるすべての人及び世帯が対象です。
- 平成22年国勢調査は、我が国が本格的な人口減少社会となって実施する最初の国勢調査で、日本の未来を考えるために欠くことのできない最新の人口・世帯の実態を明らかにする重要な調査です。
- 調査結果は、さまざまな法令で使われるほか、社会福祉、雇用対策、生活環境の整備など、私たちの暮らしのために役立てられます。
- 9月23日から、調査員が世帯を訪問して調査票を配布します。
- 記入いただいた調査票は、返信用封筒で郵送提出していただくか、封をした上で調査員に渡してください。



センサスくん

国勢調査は、日本の
未来、地域のまちづくり
のための基礎資料
になります！



総務省・栃木県・壬生町



パスポートの窓口が変わります

～壬生町役場で申請できるようになります～

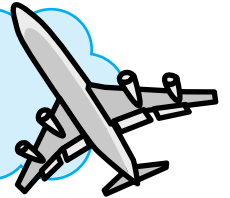

10月1日(金)より、パスポートの申請・交付の窓口が壬生町役場になります。
県の窓口(10か所)は9月30日(木)で申請の受付を終了し、10月1日(金)からは交付のみとなり、10月29日(金)で終了します。

詳しくは下記のとおりとなりますので、ご理解とご協力をお願いします。

- 1 壬生町で申請・交付ができる方 … 壬生町に住民登録がある方
- 2 受付場所 ……………… 民生部 町民生活課
- 3 受付時間
土・日・祝日等・年末年始を除く平日の
申請：9：00～17：00
交付：9：00～17：00(火～金曜日)、9：00～19：00(月曜日)

※日曜日の交付を希望する方は、壬生町役場で申請の際にお申しいただければ、県の旅券センター(平成22年中はJ R宇都宮駅構内、平成23年からは県庁本館15階)で日曜日の交付を受けることができます。

- 4 申請から交付までの日数
申請日から土・日・祝日等を除き6日

- 5 申請の方法
県の窓口申請と必要な書類などは変わりません。
申請書の用紙、申請のご案内は壬生町役場のほか、稲葉出張所・南犬飼出張所にも用意しております。



問合せ先 栃木県旅券センター ☎028-638-3811 町民生部町民生活課 ☎0282-81-1824

「さらなる みりよく

壬カUP!

のために」

— 壬カUPプロジェクト提案発表会を開催 —

去る6月24日、壬カUPプロジェクト（第3期みぶ“まちづくり”住民会議）の「提案発表会」が町生涯学習館で開催され、一般町民の方々も含め総勢約60名が参加しました。

第1部のグループ提案発表では、3グループから子育て支援や高齢者のいきがづくり・歴史文化資源の活用・農商工連携の産業活性化など、委員たちが約1年をかけまとめ上げてきた提案を紹介した後、やまもとただお山本忠男会長からこすげ小菅町長へ提案書が手渡されました。

第2部のパネルディスカッションでは、各グループ代表者、小菅町長、みつはしのぶお宇都宮大学大学院工学研究科の三橋伸夫教授がパネリストとなり、提案内容や今後のまちづくりについて語り合いました。

約2時間の提案発表会でしたが、改めて参加者全員がまちの「次の未来」を考えるきっかけとなったと同時に「協働のまちづくり」の重要性を再認識できる場となりました。



第1部：提案書が小菅町長へ



第2部：パネルディスカッション

※発表会の様子・提言概要は、町ホームページでご覧いただけます。

壬カUPプロジェクト事務局（企画財政課企画調整係）

☎0282-81-1813

～町民からの平和メッセージを発信～

壬生町は平成21年3月2日に国際平和都市である広島市が事務局をつとめる「平和市長会議」へ加盟し、核廃絶、国際平和の実現に向けたさらなる支援を行っております。

加盟後の昨年7月31日から8月20日までの約3週間にわたり壬生町立図書館と中央公民館で開催しました「平和パネル展」において、折り鶴を募集しましたところ、寄せ書きとともにみなさまから多くの折り鶴が寄せられました。

折込広告で作られたもの、翼に平和へのメッセージが記されたもの、何度も折り返し制作の苦労の跡がうかがえるもの等々、一羽一羽の個性豊かな折り鶴たちにはまさに町民のみなさまそれぞれの世界恒久平和への思いがぎっしりと込められていました。

みなさまからお寄せいただいたこの折り鶴たちは「壬生町民からの平和メッセージ」として、今年7月14日、森田副町長から原水爆禁止国民平和大行進栃木県実行委員会（委員長：槐六男）へと託されました。

今後とも、壬生町は平和啓発への支援を積極的に進めてまいりますので、町民のみなさま方からのご協力を心よりお願い申し上げます。



平成21年度は、「栃木県におけるレジ袋削減に関する協定」による削減取組で約70 t-CO₂の二酸化炭素の排出量を削減しました

地球温暖化対策の一環として、2月から実施しています「栃木県におけるレジ袋削減に関する協定」による取組の平成21年度の実績がまとまりました。

この協定によるレジ袋の削減量は、約150万枚（1人につき、レジ袋1枚を削減したと仮定）になると県では推計しています。また、これによる二酸化炭素削減量は、約70 t-CO₂（レジ袋1枚(10g)からの二酸化炭素排出量を46.55gと仮定）と見込まれています。

レジ袋削減によるゴミの減量化や二酸化炭素の排出削減は、消費者、事業者等の皆様のご協力があるものです。環境にやさしいライフスタイルのために、お買い物にはマイバッグを持参しましょう。

○壬生町で「栃木県におけるレジ袋削減に関する協定」によりレジ袋の無料配布を中止している店舗

・カスミ壬生店 ・コープおもちゃのまち店 ・シンユーストア

○マイバッグ使用のマナー

- ① お買い物の最中は、「マイバッグは折りたたんでおきましょう。
- ② 買うものは、お店に備え付けの「買い物かご」に入れましょう。
- ③ レジを通ってから、「マイバッグ」を使いましょう。
- ④ お店の「買い物かご」は、決められた場所に戻しましょう。

○問合せ先

栃木県環境森林部地球温暖化対策課計画推進担当
☎028-623-3187
町民生部保険環境課環境保全係
☎81-1834

もしも!!のときの指定避難場所

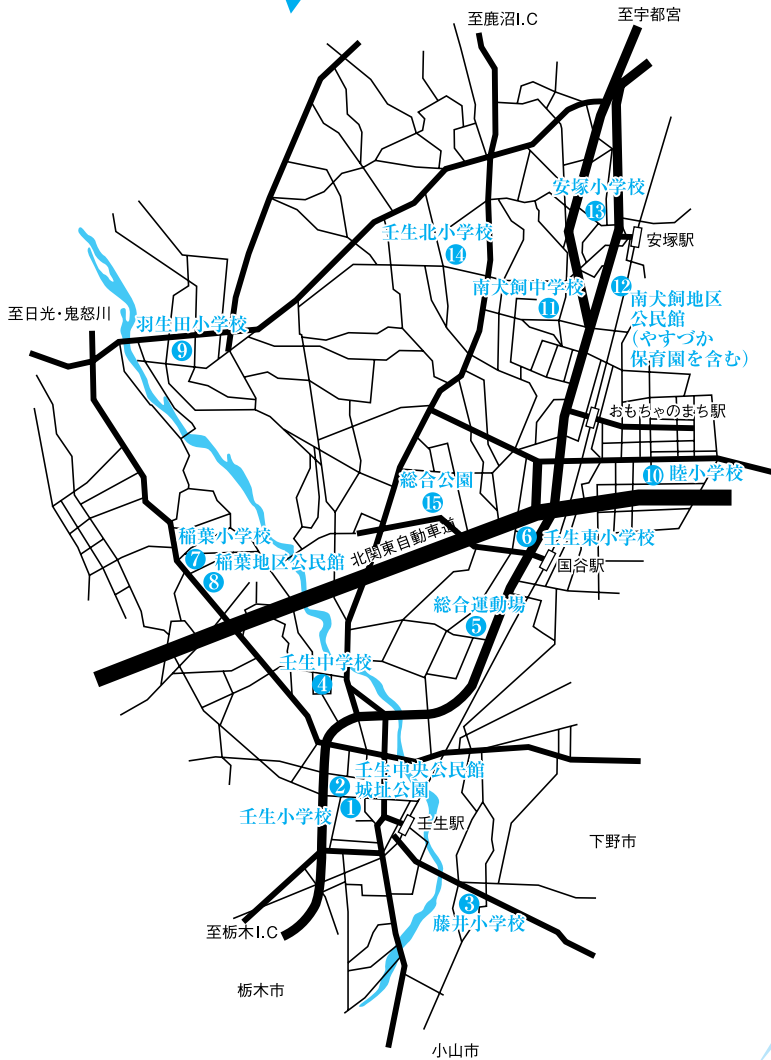

普段から避難場所を確認し、油断せず災害に備えましょう!

備えあ 憂いなく
天災は突然起こります。

- 非常用持出品の準備
- 2〜3日分の食料、飲料水等の備蓄
- 家族内の連絡方法の確認
- 防災マップ・ハザードマップで確認

No	指定避難場所	電話	所在地	収容地区名
1	壬生小学校	82-0049 FAX 82-0121	本丸二丁目 3-7	下表町、中表町、下横町、 今井、上表町、東下台、 下台団地、城東町、柴町
2	壬生中央公民館 城址公園	82-0108 FAX 82-0042	本丸一丁目 8	仲通町、上通町、駅東、 県営壬生住宅、城内、 城南、舟町
3	藤井小学校	82-0102 FAX 82-4684	大字藤井 1267	馬場、原宿、田向稻荷内、 上坪、前宿坪、台坪
4	壬生中学校 ※	82-6690 FAX 82-2048	大字壬生甲 2770	万町、上新町、 壬生下馬木、西高野、 釜ヶ淵、福和田
5	総合運動場	82-2345 FAX 82-2706	大字壬生甲 3828	三好町、旭町、星の宮、 六美町南部、六美町中央、 車塚
6	壬生東小学校	82-0079 FAX 81-1384	落合三丁目 5-21	至宝町北、至宝町南、 ひばりヶ丘、落合
7	稲葉小学校	82-1004 FAX 82-1572	大字上稲葉 881	下町、上町、本郷、松原
8	稲葉地区公民館	82-7374	大字上稲葉 932	原坪、鹿島、稲葉下馬木

No	指定避難場所	電話	所在地	収容地区名
9	羽生田小学校	82-1022 FAX 82-8410	大字羽生田 2139-1	西部、中央、北原、台宿、 下坪
10	睦小学校	82-4824 FAX 82-4954	大字壬生丁 230-1	六美町北部、緑町一〜四 丁目、幸町一〜四丁目、 おもちゃのまち、いずみ、 若草
11	南犬飼中学校	86-0134 FAX 85-1205	大字北小林 743	北小林、あけぼの
12	南犬飼地区公民館 (やすづか 保育園を含む)	86-0031	大字安塚 1179	上長田、安塚南部
13	安塚小学校	86-0034 FAX 86-0042	大字安塚 2078	安塚一、安塚二、安塚三、 安塚中央
14	壬生北小学校	86-0064 FAX 86-1058	大字北小林 190	上田、中泉、助谷、助谷原
15	総合公園	86-7117 FAX 86-7112	大字国谷 783-1	国谷中央、国谷新田、 国谷本田、東原、鯉沼

※ 洪水時には避難所として使用できない場合があります。
その場合の避難所は福和田地区は総合運動場。その他の地区は壬生中央公民館・城址公園となります。

成績

総合の部			グロス	ネット
優勝	にいもら 新村	かつひろ 勝宏	85	61.0
準優勝	かわらい 瓦井	まさお 正男	84	64.8
第3位	よしおか 吉岡	まさと 正人	71	66.2
第4位	みやもと 宮本	のぶよし 宣吉	97	68.2
第5位	うえの 上野	まさお 正雄	83	68.6
男子グロスの部			スコア	
優勝	よしおか 吉岡	まさと 正人	71	
準優勝	こばやし 小林	ひろし 浩	76	
女子グロスの部			スコア	
優勝	やたがい 谷田	あみこ 貝文子	88	
準優勝	きだかた 定方	り子	91	
シニアグロスの部 (60歳以上)			スコア	
優勝	あいだ 相田	きくお 喜久夫	71	
準優勝	かわの 川野	べいし 辺敏雄	77	
グランドシニアグロスの部 (70歳以上)			スコア	
優勝	さとう 佐藤	のぶ 伸雄	79	
準優勝	おかもと 岡本	たかし 卓	81	

第27回町民ゴルフ大会



7月7日
星の宮カントリー倶楽部
88名参加



【写真説明】

各部門優勝者の皆さん
(左から 吉岡さん、谷田貝さん、新村さん、相田大会運営委員長、佐藤さん)



第31回 壬生町老人クラブ連合会 ゲートボール大会開催

7月1日、町総合運動場において、壬生町老人クラブ連合会（橋本佐一会長）主催のゲートボール大会が開催されました。この大会は、ゲートボールを通じて、楽しい一日を過ごすことにより、体力の維持向上と会員相互の親睦を図ることを目的に毎年開催されています。当日は前日までの雨も上がり、暑すぎる日差しもなく、体を動かすのに丁度よい陽気でした。



開会式に引き続いて、85歳以上出場選手に記念品贈呈が行われ、国谷新田長寿会の足助マサさん（96歳）他、計12名が対象になりました。

大会は8チーム計48名の2コートで熱戦が行われ、今年は六美北部あけぼの会チームが優勝しました。

- 大会結果
- 優勝 六美北部あけぼの会 チーム
- 準優勝 安塚和らく会 チーム
- 第3位 駅東老人クラブ チーム

※壬生町老人クラブには60歳以上であればどなたでも入会できます。詳しくは、町社会福祉協議会事務局（☎82-7899）まで。



魚の説明を受ける児童（羽生田地区）



大きな網を持って魚を探す児童（下稲葉地区）

田んぼまわりの生き物調査

羽生田地区の夢・はにしの里協議会（すぎやましげかず 杉山恵一会長）では6月19日に、下稲葉地区の下稲葉・水と緑を守る会（あかぎかずお 赤木和男会長）では7月19日に田んぼまわりの生き物調査を行いました。

この調査は、地域の環境に対する意識の向上を目指すため、身近な水路や田んぼの中にどんな生き物が棲んでいるかを調査するもので、協議会の役員、羽生田小学校・稲葉小学校・壬生小学校の児童やPTA役員等が参加し、用水路と排水路の2箇所生き物調査と水質調査を実施しました。アドバイザーとして、6月19日にはメダカ里親の会の中荃元一氏、なかくまげんいち 梶原一氏、やなぎさわさちこ 梶原祥子氏を、7月19日には稲葉小学校校長の櫻井正美氏、さくらいまさみ 下都賀漁業協同組合総代の二瓶義彦氏を招きました。

児童たちは、長靴を履き大きな網を持って水路に入り、一生懸命生き物を探しました。アドバイザーから生き物の隠れていそうな場所を教えてもらい、たくさんの種類の生き物を見つけました。

羽生田地区では、ドジョウ、スナヤツメ、モクズガニなどに加え、これまで発見したことがなかった「ムギツク」という珍しい小魚も観察できました。下稲葉地区では、コイ・オイカワ・フナ・タガメなどを観察することができました。

農地・水・環境保全向上対策事業の一環として行われた今回の調査は、児童たちの地域の自然に対する認識が深まるとても有意義なものとなりました。

第30回スポーツ少年団関東交流大会に「陸フロンティア」が出場！

6月20日から27日の期間で、第30回スポーツ少年団交流大会ミニバスケットボール栃木県大会が開催されました。この大会において、壬生町の男子チーム「陸フロンティア」が見事第3位を飾ることができました。8月28日から取手市で開催される関東交流大会に出場します。

ミニバスケットボールは、ルールブックで「友情・ほほえみ・フェアプレー」の精神が基になって、運営されている競技です。このことを踏まえ、壬生町のミニバスケットボールにおいても、この精神を中心に活動できるよう願っています。

「陸フロンティア」では、現在、陸小学校・壬生東小学校の児童達が「連携し・さわやかに・感動を与える」をモットーに、より良いチームづくりを目指しています。



とちぎ元気フォーラムin 壬生を撮影・放送します！

撮影日：8/28(土)

放送日：8/30(月)、8/31(火)、9/1(水)、9/2(木)、9/4(土)、9/5(日)

「CC9ニュース」にて放送予定です！ぜひご覧下さい。

※放送の予定は予告なく変更することがあります。予めご了承ください

栃木ケーブルテレビ お問い合わせはこちら
TEL:0282-25-1811

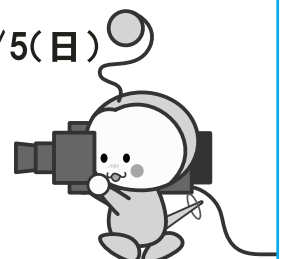



オオムラサキとふれあう メリーランド保育園

6月25日、メリーランド保育園の園児たちが、羽化したオオムラサキを見学におおしまきくお大島菊夫さん宅を訪れました。

これは、昆虫を通して故郷を思う気持ちを持ってもらおうと「壬生フェアブル会」の会長である大島さんの協力によって行われたものです。

オオムラサキの一生についての説明を受けた後、園児たちはビニールハウス型のネットの中に入って、羽化したばかりのオオムラサキの成虫やエノキの葉を食べる幼虫と触れ合いました。

こいぬまれいこ さいとうかずこ 鯉沼玲子氏、齊藤和子氏 人権擁護委員表彰を受ける

6月25日、宇都宮市のとちぎ福祉プラザで開催された栃木県人権擁護委員連合会大会の席上で、宇都宮地方法務局長及び栃木県人権擁護委員連合会長より表彰されました。これは多年に亘る人権擁護委員としての職務上の功績が評価されたものです。

- ・宇都宮地方法務局長感謝状 鯉沼玲子氏（下稲葉）
- ・栃木県人権擁護委員連合会長表彰 齊藤和子氏（安塚）



かんぴょうむきを体験！



7月1日、羽生田小学校において、3・4年生が、手カンナと呼ばれる江戸時代から伝わる最も古い道具を使って、かんぴょうむきを体験しました。

手カンナを体験した後、輪切り用廻し機・丸むき用廻し機、そして現在のモーターによるものへとかんぴょうむき機の発展の歴史を聞きました。丸むき用廻し機の体験では、手カンナと違いきれいに早くむき状にむけたことに感動していました。また、昔は一人で廻しながらむいていたと聞き、昔の人の苦勞を感じ取っていました。

むいたかんぴょうは、天日に干して自宅に持ち帰りおいしくいただきました。

じゃがいもほりに行ったよ

7月2日、壬生寺保育園（渡邊光喜園長）の年長児が壬生甲の白石公男さんのじゃがいも畑に招待されて、じゃがいも掘りを体験しました。

土の中からたくさんのじゃがいもが出てくると、子どもたちは、じゃがいもの皮に傷がつかないようにそっと掘りあげ、歓声をあげていました。

保育園に帰り、調理の先生に、掘ったじゃがいもで肉じゃがやポテトもちを作ってもらいました。みんなでおいしくいただきました。





JFAこころのプロジェクト「夢の教室」開催

7月2日、睦小学校において、5年生を対象に「夢の教室」が開催されました。

これは、日本サッカー協会（JFA）が、2007年より「JFAこころのプロジェクト」としてスタートし、元気で魅力的な子どもを育てていくことを目的としています。

今回は、夢先生に元サッカー日本代表の水沼貴史^{みずぬまたかし}さんを迎え、前半の「ゲームの時間と後半の「トークの時間」の2部構成で行われました。

最後に、授業を受けた子どもたちは、「夢シート」に将来の夢と夢曲線をかいて発表しました。水沼さんは、みんなの夢について自分の想いを語り、子どもたちも「夢を持つこと」の大切さ、「仲間を尊重すること」の意味を感じていました。

スポーツ少年と食育教室

7月3日、壬生東小学校グラウンドにおいて、「スポーツ少年と食育」と題して、壬生町食生活改善推進員による食育教室が開催されました。

学童野球チームの壬生東クラブ（野口秀行^{のぐちひでゆき}監督）のメンバーが、野球練習後に、壬生町食生活改善推進員からの「からだをつくるための食事の大切さ」についての講話に真剣に耳を傾け学びました。終了後、球児たちは「ありがとうございました。」と清々しく、食生活改善推進員にお礼を述べました。



にぎわう蘭学通り 八坂祭

7月3日から11日にかけて、蘭学通り周辺を会場に八坂祭が行われました。

3日の出御祭では、大神輿や各自治会の神輿に御魂を入れる儀式が行われ、儀式の後は大神輿が蘭学通り周辺を練り歩きました。

10・11日は各自治体の神輿・屋台の運行が行われました。両日とも、雨に祟られる悪条件でしたが、雨にも負けない神輿や屋台の勇壮な姿に多くの見物客が見入っていました。

壬生町中学生海外派遣団結団式

中学2年生を海外に派遣し、国際理解と国際交流を目的として、毎年行われている壬生町中学生海外派遣団結団式が、7月4日、壬生町生涯学習館において行われました。

式では、池節子^{いけせつこ}教育委員長が主催者挨拶をした後、小菅一弥^{こすげかずや}町長、細井敬一^{ほそいよしかず}町議会議員が来賓挨拶をし、団員を激励しました。

また、団長挨拶を南犬飼中学校の鈴木孝^{すずきたかし}校長が、続いて団員を代表して南犬飼中学校の須藤大和^{すどうやまと}さんから挨拶がありました。

派遣団は、7月24日から8月1日までの9日間、オーストラリアに派遣されました。





色とりどりの音符の花壇

7月8日、花咲わんぱく隊（黒川敏夫隊長）が、とちぎわんぱく公園南側入口の花壇を音符にかたどって植栽しました。

同隊は、（財栃木県民公園福祉協会）で2年間講習を受けた人たちが、修了にあたって、何かしら地域貢献ができればと結成された団体です。

花壇は、わんぱく公園とハイウェーパークとの架け橋として、また、訪れる全国の人と町民との交流の場にな

ればとの想いで造られました。また、壬生町は「クラシックのまち」ということで、音符の形に花が植えられていますので、近くにお寄りの際は、ぜひご覧ください。

まだ始まったばかりの団体なので、花の好きな仲間を募集しています。わたしたちと一緒に地域を花でいっぱいにしましょう。

子供自転車県大会で優勝 睦小

7月9日、鹿沼市総合体育館において、県内19地区の22チームが競う、第44回交通安全子供自転車栃木県大会に睦小（南雲瑞希・神美紀・小林未奈・荒川涼麻）がシード校として、壬生小（市川陽介・鈴木蓮・関根稜太・長谷川裕大）が栃木地区の代表として出場しました。

緊迫した空気の中、選手たちは猛練習で得た技術や知識で競技をこなしていきました。結果は睦小が昨年優勝校の大田原小を僅差で破り優勝し、壬生町初の全国大会出場を獲得、壬生小も7位と健闘しました。

個人の部でも、荒川さん・小林さんが優勝・準優勝、南雲さん・市川さんが6位・10位に入賞するなど、輝かしい成績を残すことができました。



児童館 夏祭り

7月17日、児童館において、母親クラブ・六美南部あけほの会・壬生高生の協力の下、夏祭りが行われました。

朝から大変暑い一日でしたが、まつりには多くの子どもたちが集まり、おみこしを担いだり、ひょっとこと一緒に踊ったりして楽しみました。

広場では、輪投げやバターゴルフ、バスケットなど色々なゲームコーナーが用意され、みんな元気いっぱいいろいろなゲームを楽しみました。



コスモスの種まき

7月20日、下稲葉地区の休耕田にいなば保育園とメリーランド保育園の園児たちがコスモスの種まきを行いました。

下稲葉地区では、毎年コスモスの花を咲かせていますが、今年の下稲葉・水と緑を守る会（赤木和男会長）が主催となり、農地水の景観形成事業として行いました。

夏の日差しの中、園児たちは畑の端から一列になって種を蒔いていきました。

秋には約2haの畑に、色とりどりのコスモスの花が咲き、訪れる人たちの目を楽しませてくれるでしょう。

の広場



いざわかほ
井澤夏歩ちゃん
(H20.8.27生)
(安塚三)



いざわかいせい
伊澤快晟ちゃん
(H21.8.28生)
(仲通町)



さとうてんま
佐藤天舞ちゃん (H14.4.3生) すずの
立輝ちゃん (H21.8.18生) (おもちゃのまち)
寿々乃ちゃん (H16.11.19生)



ひらいでりゆうき
平出龍樹ちゃん
(H20.8.25生)
(下横町)



すずきるい
鈴木瑠依ちゃん
(H21.8.18生)
(上町)



こだてゆうた
小館悠汰ちゃん
(H21.8.18生)
(至宝町北)



あらかわ ゆめ
荒川優姫ちゃん
(H21.8.22生)
(台宿)

- ・壬生小 文武館 H21済
- ・藤井小 体育館 H21済
- ・壬生東小 北校舎 H20済
- ・陸小 体育館 H21済
- ・普通教室棟 H24実施予定
- ・体育館 H24実施予定
- ・稲葉小 北校舎 H18済
- ・羽生田小 体育館 H21済
- ・壬生北小 体育館 H21済
- ・普通特別教室棟 H22実施予定
- ・安塚小 普通特別教室棟 H23実施予定
- ・体育館 H21済

児童生徒が安心して学校生活を送るためにも、また、周辺住民の皆さんの緊急避難所としても、学校施設の安全・安心は、喫緊の課題です。

壬生町では、耐震度を考慮しながら、計画的に各学校の耐震工事を進めています。(このリストにない建物は、補強工事不要と診断された建物です。)



工事が完了した壬生東小学校北校舎

- ・壬生中 普通教室棟
- ・管理特別教室棟
- ・渡り廊下棟
- ・H26実施予定
- ・第一体育館
- ・H22実施予定
- ・普通特別教室棟
- ・H25実施予定
- ・旧体育館
- ・H22実施予定
- ・南犬飼中

第4回「進む、学校施設の耐震補強工事」

教育・文化・スポーツの振興に取り組む
私たちは！壬生町教育委員会です！

みんな



いがらし ゆい こ
五十嵐友衣子ちゃん
(H20.8.27生)
(上表町)



こぞいらあかな
小平明音ちゃん
(H20.8.5生)
(六美町中央)



たかはし ひな
高橋姫菜ちゃん (H13.11.11生) 葉多ちゃん (H18.8.7生)
ゆめちゃん (H18.8.7生) (至宝町南)

今回は10月生まれのアイドルを募集します。(締切9月17日)写真はお返しします。応募者多数の場合は抽選になることもありますのでご了承ください。

写真裏に住所、氏名、保護者名、生年月日、電話番号を書いて、役場企画財政課(直接又は郵便で〒321-0292 壬生町通町12-22)または、稲葉・南犬飼各出張所、生涯学習館へ。

Eメールの場合は上記必要事項を記入し、企画財政課情報広報係宛 (info@town.mibu.tochigi.jp) へメールしてください。



あらかわ
荒川きりりちゃん (H18.8.5生) まなと
愛翔ちゃん (H18.2.16生) あいり
愛琳ちゃん (H19.5.13生)



すぎた ひさき
杉田陽咲ちゃん (H19.10.30生) りんた
理達ちゃん (H21. 8.19生)
(落合)

歴史民俗資料館だより

発掘された遺跡シリーズ (11)

発掘資料が語る『壬生城址』

— 古代からつづく築城技術 —

今回からは、壬生城の発掘調査から発見された江戸時代の堀跡や建物跡について紹介しています。

現在、壬生町城址公園には本丸南側の土塁が残っています(石垣と水堀は今日整備された姿です)。

土塁は土のみで造られています。数百年経過した今でも、崩れることなく当時の面影を残しています。

昭和61年、公民館南側の土塁と堀跡の発掘調査を行ったところ、その理由が判明しました。土塁の外側は「版築」という土を突き固めた層で厚く覆われているために、崩落をまぬがれています。ただ単に土を盛っただけでは、あれた傾斜面を保つことは不可能でしょう。そして、この「版築」という技術は、今から約1500年前に造られた「古墳」にも採用されています。「古墳」の墳丘も長い年月を経ても崩れないのは、層状に盛った土を上から丁寧に突き固めているからです。

しかし同じ技法でも、壬生城土塁の版築の土中には、ただの土だけでなく白色の粘土や泥などが

混じっているため、現在のコンクリートのように非常に固く造られています。

また土塁の基礎の部分には、松の太木が埋められていたり、大量の砂利が敷き詰められているなど、土塁の補強や水抜きなどの工夫が随所に見受けられました。

このように古代からつづく優れた土木技術の知恵が、千数百年経過しても途絶えることなく引き継がれています。



写真1 壬生城土塁の版築層

問合せ先

歴史民俗資料館
☎ 82-8544

平成22年度 名画鑑賞会のお知らせ

残暑の休日は、迫力ある大スクリーンで涼しく映画を楽しんでみませんか？今年も、友情や家族愛がテーマの作品がそろっています。ご家族・お友達でお誘い合わせのうえご来場下さい。

- ◆開催日 9月5日(日)
- ◆会場 壬生中央公民館大ホール
- ◆上映時間・上映作品
 - ・開場 13:00～
 - ①マイマイ新子と千年の魔法 13:20～
 - ②ナイトミュージアム2(日本語吹替版) 15:15～
 - ③私の中のあなた(日本語字幕版) 17:20～
- ◆会費 一人 500円
 - ・会費は、当日入場時にお支払いいただきます。
 - ・チラシを持参しなくても入場できます。
 - ・全ての作品がご覧になれます。
 - ・領収証を提示すれば再入場が可能です。
 - ・上映中の入退場はお静かにお願いいたします。



①マイマイ新子と千年の魔法



②ナイトミュージアム2



③私の中のあなた

問合せ先 壬生中央公民館 (☎82-0108)
【休館日：月曜日・火曜日午前・祝日】

町道3-550号線(役場庁舎前道路) 開通!

この程、町道3-550号線(役場庁舎前道路)が完成し7月2日、同路線上において、来賓の方々が参加して開通式が行われました。

同事業は、役場周辺地区の交通アクセス向上と中心市街地の活性化を図るため、平成19年度からまちづくり交付金事業を導入し、道路・コミュニティ広場等の整備を進めてきたものです。道路延長83m・コミュニティ広場及び休憩施設(木造平屋建)が完成し、この度、開通の運びとなりました。

今後は、交通アクセスと利便性の向上はもとより、「蘭学通り祭り」や「八坂祭」などで人々が集い、憩う地域の交流拠点として、さらには、防災施設等の整備により地域の人々が安心して安全快適に生活できるまちづくりが形成され、本町の新たなシンボルロードとして、中心市街地の活性化に大いに寄与するものと期待されます。



左から、熊倉雄一くまぐらゆういち栃木県県土整備部参事兼栃木土木事務所長、細井敬一ほそいよしかず町議会議長、小菅一弥こすげかず町長、佐藤良さとうりょう県議会議員、渡辺純わたなべじゅん栃木警察署長

第6回 壬生町ファミリー体育祭 が開催されます!

平成22年10月10日(日に町民の健康増進とスポーツレクリエーションの普及による明るいまちづくりのため、壬生町総合公園陸上競技場において、第6回壬生町ファミリー体育祭を開催します。競技プログラムは、右記のとおり予定しております。



- ※雨天の場合は10月11日(月に延期、両日も雨天の場合は中止です。)
- ※実施決定は、午前6時及び6時30分に花火を打ち上げ、お知らせします。
- なお、壬生町スポーツ振興課ホームページにも掲載してお知らせいたします。

問合せ先 スポーツ振興課 ☎82-2345

第6回競技プログラム

●参加チーム受付開始 7:30 ●入場 8:20 ●開会式 8:30

No.	種目	選手数・年齢等	予定時間
1	お父さんといっしょ	小学生 1名 男性 1名 計 2名	9:00 (25分)
2	お母さんがんばって	小学生 1名 女性 1名 計 2名	9:25 (25分)
3	タイヤころがしリレー	小学生 1名 男女 各1名(60歳以上) 計 3名	9:50 (25分)
4	メドレーリレー	小学生 2名 男性 5名 女性 4名 計 11名	10:15 (30分)
5	綱引き	15名	10:45 (60分)
6	(昼食) アトラクション	町内保育園及び幼稚園の園児による演技	11:45
7	紅白玉入れ	20名 (60歳以上が5人以上)	12:40 (50分)
8	私はいくつでしょう	自治会長・来賓	13:30 (20分)
9	混合リレー	男性 2名 女性 2名 計 4名	13:50 (50分)
10	スポーツチャンバラ	小学生、中学生、一般 各1名	14:40 (20分程度)

選手団構成 | 監督1名/チーム役員2名/選手57名 計60名

●閉会式 15:00 ●選手団解散 15:20

受 講 生 募 集

施 設	目 次	場 所	電話番号 (問い合わせ)
生涯学習館	24～29	落合3丁目5-3	☎82-8384
壬生中央公民館	30	本丸1丁目8-33	☎82-0108
南犬飼地区公民館	31	安塚1179	☎86-0031
稲葉地区公民館	32	上稲葉932	☎82-7374
おもちゃ博物館	33	国谷2300	☎86-7111
児 童 館	34～35	壬生丁281	☎82-7388
スポーツ振興課	—	壬生甲3828	☎82-2345
歴史民俗資料館	—	本丸1丁目8-33	☎82-8544
町立図書館	—	本丸1丁目8-33	☎82-8543
子育て支援センター☆ひよこ☆	25	保健福祉センター内	☎82-8882

生涯学習関連施設

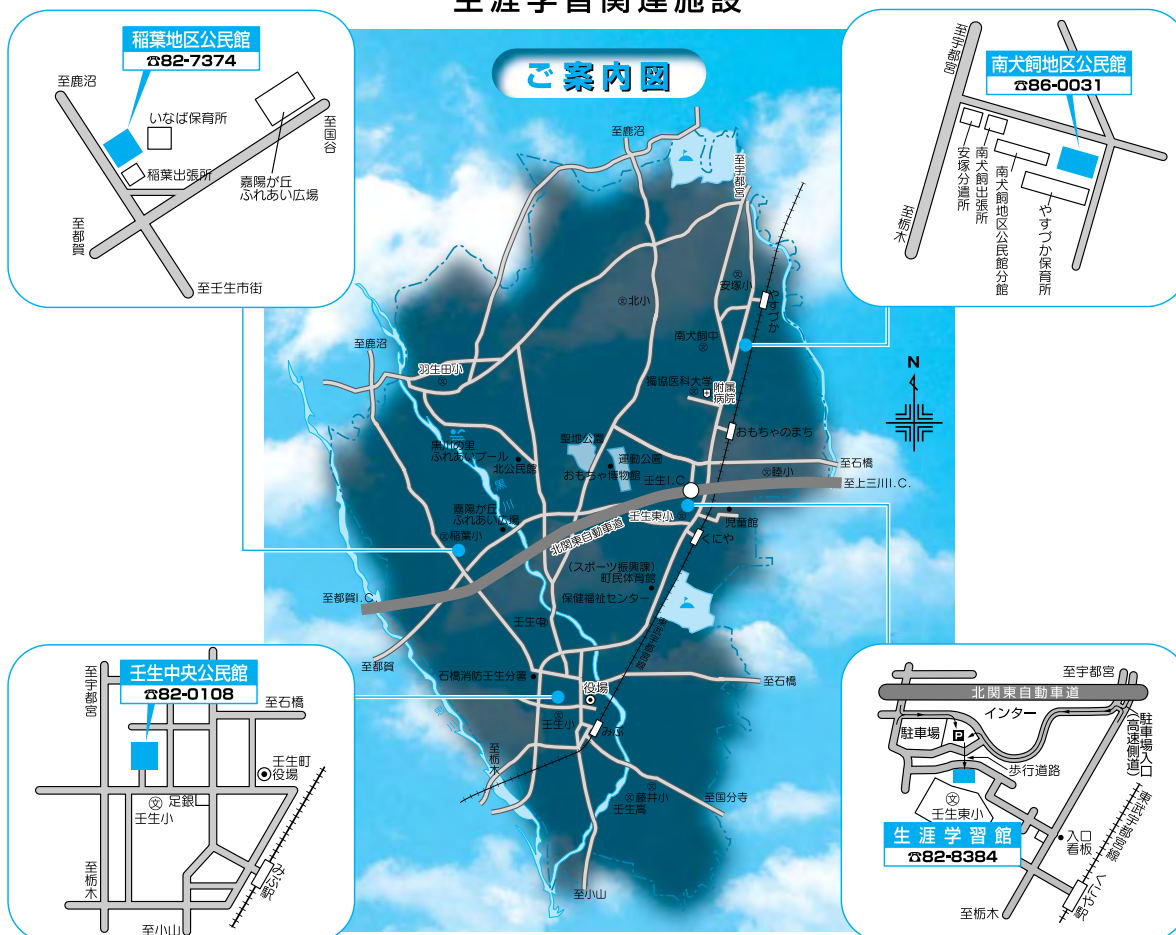

生涯学習館 子育て支援ネットワーク事業

壬生町子育て支援グループ「ポケット」

子育てでイライラしていませんか？

一人で悩んでいませんか？

子育ての先輩やお友達とおしゃべりをして悩みを解消！子育ての情報もキャッチ！

楽しい子育てをしましょう！！

ほっとサロン	
子育て中のパパ、ママ、おじいちゃん、おばあちゃん、子育ての情報交換をしながら、楽しいひとときを過ごしましょう。	
曜日	内 容
火	10/19、11/16、12/21、1/18、2/15、3/15
☆時 間	10:00～11:30
☆対 象	小・中学生の保護者(託児あり)
☆会 場	生涯学習館
☆費 用	50円(お茶代)
☆連絡先	☎86-1437(池) ☎82-0983(岡本)

すくすく広場			
回	日付	曜日	内 容
1	10/28	木	とばしてあそぼう「スポンジフリスビー」
2	11/25	木	おかあさんといっしょに「ドンチューあそび」
3	12/22	水	マジックパフォーマンス「サンタさんのプレゼント」
4	1/27	木	ゆび人形を作ってあそぼう「こぶた たぬき きつね」
5	2/24	木	大きなクッキーを焼こう！！
☆時 間	10:30～11:30		
☆対 象	未就学児と親		
☆会 場	南犬飼地区公民館		
☆教材費	1回200円(親子1組)		
☆連絡先	☎86-2991(坂本)		

一出前子育て支援「すくすく広場」

より広く地域子ども達に楽しんでいただくため、会場を変えて開催します。同年齢のお子様と触れ合う喜びを味わいましょう。

『見て！歌って！作って！』

大型絵本・エプロンシアター・やさしいリズム遊び
作ってあそぼう「ころころアンパンマン」・おやつタイム

- (日 時) 11月4日(木) 10:30～11:30
- (対 象) 未就学児の親(おばあちゃんも可)
- (会 場) 上田公民館
- (費 用) 100円(おやつ代)
- (連絡先) ☎86-2991(坂本)
☎86-3023(加藤)

のびのびひろば			
回	日付	曜日	内 容
1	10/21	木	ボンボンボールを作ってあそぼ！
2	11/18	木	お菓子の家をつくろう
3	12/16	木	カレンダーをつくろう
4	1/20	木	れいご先生のリトミック
5	2/17	木	つなげてとおして「くるくるイルカ」
☆おやつは毎回手作りです。			
☆時 間	10:30～11:30		
☆対 象	未就学児と親		
☆会 場	駅東自治会公民館		
☆教材費	1回200円(親子1組)		
☆連絡先	☎82-7108(齊藤) ☎82-6217(早乙女)		

いちごサロン			
子育て中のパパ、ママ、おじいちゃん、おばあちゃん、子育ての情報交換をしながら、楽しいひとときを過ごしましょう。			
回	日付	曜日	内 容
1	10/22	金	国民読書年「家族で楽しむ絵本&読み聞かせ」
2	11/26	金	簡単 絵手紙体験
3	12/17	金	クリスマスクッキー作り
4	1/28	金	入園・入学グッズ作り(袋物)(好みの布を持参ください。)
5	2/25	金	書で遊ぼう「好きな言葉を飾ろう」
☆時 間	10:00～11:30		
☆対 象	幼稚園児・小学生の親(託児あり)		
☆会 場	生涯学習館		
☆教材費	1回100円(コーヒー代)		
☆連絡先	☎86-0716(川野辺) ☎86-2863(水本)		

親子ふれあいサロン			
回	日付	曜日	内 容
1	10/8	金	わんぱく公園であそぼ!!(現地集合)
2	11/12	金	おいもほり
3	12/10	金	たのしいクリスマス会
4	1/14	金	手がたクッキーを作ろう!!
5	2/4	金	うどんをつくろう!
6	3/10	木	つぼみ座の人形劇
☆時 間	10:00～11:30		
☆対 象	未就学児と親		
☆会 場	生涯学習館		
☆教材費	1回200円(親子1組)		
☆連絡先	☎82-6898(大野) ☎86-3023(加藤)		

壬生町 子育て支援センター★ひよこ★

～ あなたの子育て応援します ～

親子で遊びながら、お友だちを見つけませんか？

- 日 時 ● 月～金曜日 午前9:00～午後4:30
- 対 象 ● 0～6歳の子と保護者の方
- 利用料 ● 無料
- 場 所 ● 壬生町子育て支援センター ひよこ (保健福祉センター内)
〈母子保健検診指導室での活動日は“ひよこだより”でお知らせします〉
- 電 話 ● ☎82-8882

相談は、電話でもお受けします

☆月1回☆開きます

たっちエンジェル (1歳の誕生会)

チャピールーム (身長、体重測定 他)

☆公立保育園保育士による保育園情報もあります

ほっこりタイム (ママといっしょに！)

地域支援活動 (ひよこ以外に出向きます)

♪みなさんあそびに来てください♪



月2回の
ベビーマッサージ



地域支援活動

※各種行事詳細については、毎月の“ひよこだより”をご覧ください。

“ひよこだより”は、役場町民生活課・図書館・児童館生涯学習館・南犬飼出張所・稲葉出張所にございます。

壬生町 ファミリー・サポート・センター

ホームページご利用ください <http://www2.ucatv.ne.jp/~hiyoko.flower/>

“ひよこだより”も閲覧できます

こんなサポートができます

★保育施設への送迎や預かり

★軽い病気の場合の預かり

★習い事への送迎

★保護者のリフレッシュの時の預かり

★上の子の卒業式・入学式等、下の子の預かり etc

子育て支援センターの開放日に「そこで預かってもらえますが(^o^)」もOKです！

☆すぐに必要でない方も 登録しておくくと便利です

会員登録は無料です☆



びよびよ運動会
会員さん同士の交流会



ファミサポ活動中
これから習い事に行ってくる～す！



～安全と安心のために～

援助活動の万一の事故に備え、
会員全員が『ファミリー・サポート
・センター補償保険』に一括加入
します。保険料はセンターが支
払います。

直通電話

☎82-3309

講座



開催日																							
11/9	11/16	11/30	12/7	12/14																			
11/9	11/16	11/30	12/7	12/14	<div style="border: 1px solid black; padding: 10px;"> <p>●申し込みハガキ記入例 内容毎に1枚のハガキで申し込みください。</p> <table border="1" style="width: 100%; border-collapse: collapse;"> <tr> <td style="width: 50%; padding: 5px;"> <p>往信 321-0218</p> <p>〒321-0218 壬生町落合3-5-3 折 壬生町立 ま 生涯学習館行 げ</p> </td> <td style="width: 50%; padding: 5px;"> <p>返信</p> <p>(受講申込者)</p> <p>郵便番号 住所 氏名</p> </td> </tr> <tr> <td style="text-align: center;">左</td> <td style="text-align: center;">右</td> </tr> </table> </div>								<p>往信 321-0218</p> <p>〒321-0218 壬生町落合3-5-3 折 壬生町立 ま 生涯学習館行 げ</p>	<p>返信</p> <p>(受講申込者)</p> <p>郵便番号 住所 氏名</p>	左	右							
<p>往信 321-0218</p> <p>〒321-0218 壬生町落合3-5-3 折 壬生町立 ま 生涯学習館行 げ</p>	<p>返信</p> <p>(受講申込者)</p> <p>郵便番号 住所 氏名</p>																						
左	右																						
11/17	11/24	12/1	12/8	12/15																			
11/17	11/24	12/1	12/8	12/15																			
11/12	11/19	11/26	12/3	12/10																			
11/12	11/19	11/26	12/3	12/10																			
					1/11	1/18	1/25	2/1	2/8	2/15	2/22	3/1	3/8	3/15									
					<div style="border: 1px solid black; padding: 10px; background-color: #e0f0ff;"> <p>※パソコン無料開放 (パソコンボランティアの方が常駐します。初心者の方も安心して参加してください。 インターネット利用可能です。プリンターは利用できません。) 開放日：9/5・10/3・11/7・12/5・2/6 ※3/6 (学習館フェスティバルのパソコン教室) 利用時間：9:00~12:00 申込方法：当日生涯学習館に直接来館してください。</p> </div>																		
	11/27	12/4																					



- 1.対象者 壬生町にお住まいの方、又は勤務されている方
- 2.申込期限 9月8日 水曜日(16:00必着)
- 3.申込方法 ハガキ記入例により往復ハガキにて申してください。(持参可、受講通知用の普通ハガキをお持ちください。)
 ◎受講者の決定(定員数をオーバーした場合は抽選になります。受講者少数の場合は中止になる場合があります。)
 ◎受講料の他にテキスト代がかかります。
 ◎A・C・E・G講座は託児を行います。希望者はハガキの特記事項にその旨ご記入ください。(尚、人数制限があります。)
 ◎G(ワード、エクセルワンポイント中級)・J(年賀状作成)講座は初級コース終了程度の方を対象とします。

講座名	講座内容	受講料 (テキスト名:予定)	曜日 時間	募集 定員	開催日				
IT基礎 A	インターネット・メール (パソコンをはじめて 触れる方のための講座)	2,200円 テキスト:IT基礎 パソコン入門 CD-R込み1,100円	火曜日 9:30 ┆ 11:30	15人	10/5	10/12	10/19	10/26	11/2
IT基礎 B			火曜日 18:30 ┆ 20:30						
ワード C	ワード(Vista) ①文字の入力と基本操作 ②作文書の装飾 ③文書の修正 ④図の作成 ⑤罫線表の作成 ⑥はがき文書の作成 ⑦各種設定	5,500円 テキスト:できる Word2007 Windows Vista版 CD-R込み1,300円	水曜日 9:30 ┆ 11:30	15人	10/6	10/13	10/20	10/27	11/10
ワード D			水曜日 18:30 ┆ 20:30						
エクセル E	エクセル(Vista) ①データ入力の基礎 ②数式の利用 ③文字の修飾とレイアウト ④印刷の方法 ⑤グラフの作り方 ⑥データベースとしての使い方 ⑦各種設定	5,500円 テキスト:できる Excel2007 Windows Vista版 CD-R込み1,300円	金曜日 9:30 ┆ 11:30	15人	10/8	10/15	10/22	10/29	11/5
エクセル F			金曜日 18:30 ┆ 20:30						
ワード・ エクセル ワンポイント 中級 G	(ワード2007) 長文作成時の応用(段組、段 区切り、目次、慣用句、オート コレクト、アウトライン など) (エクセル2007) 関数の組み合わせ(四則演 算、関数、論理関数、検索関 数、関数のネスト、ピボットテ ーブルなど) ワードとエクセルの連携操作	5,500円 テキスト2,000円 (CD-R込み)	火曜日 9:30 ┆ 11:30	15人					
デジタル カメラ H	デジタルカメラの知識 画像の加工	1,500円 テキスト500円	土曜日 9:00 ┆ 12:00	15人	10/9	10/16			
インター ネット 活用 I	フリーソフト・シェアウェア のダウンロード ネットショッピング・チケッ ト予約	1,500円 テキスト500円	土曜日 9:00 ┆ 12:00	15人			10/23	10/30	
年賀状 作成 J	エクセル(住所録作成) ワード(年賀状裏面の作成法) テキストボックス・クリップ アート・図の挿入など	1,500円 テキスト1,000円 (CD-R込み)	土曜日 9:00 ┆ 12:00	15人					

楽しい手芸教室

手芸教室講師 須藤 恵子 先生

人気の講座です。前回参加できなかった方も是非、お申し込みください。誰にでも簡単に出来ます。一緒に手芸を楽しみましょう。

回	日付	曜日	内容
1	10/2	土	ペットボトルキャップで作るエコピンクッション(2ヶ)
2	10/23	土	毛糸1玉で編めるおしゃれ変わりマフラー
3	11/6	土	しあわせ根付 福の亀(3ヶ)
4	11/27	土	クリスマス手芸 毛糸で編むクリスマスベル
5	12/4	土	キラキラ光るバッグハンガー
6	12/18	土	縫わずにできる「干支うさぎ」屏風付き
7	1/15	土	千代紙細工手芸 お菓子入れ箱
8	1/29	土	ちりめん布で作る花結びおひな様
9	2/12	土	ふわふわ フラワーキーホルダー
10	2/26	土	お花のドレスのミニキュービーちゃん
☆時間	10:00~12:00		
☆募集定員	20名		
☆教材費	実費(1回1,000円程度)		
☆会場	生涯学習館		
☆持参品	ハサミ、ボンド、糸、針、定規、鉛筆、とじ針、棒針7~10号、かぎ針7号、ピンセット		

外国人のための日本語公開講座

講師 県国際交流協会ボランティア

町内に生活している外国出身者の方が日本語学習を通して、日本の生活習慣等を学び、地域の方とのよりよい交流ができるように講座を開講します。

曜日	日付
日	10/24・11/14・11/28・12/19 1/16・1/30・2/6・2/27
☆時間	10:00~12:00
☆募集定員	15名
☆会場	生涯学習館
☆教材費	1回100円
☆持参品	筆記用具

生涯学習館

◎申し込みは、9月12日(日)9:00から

生涯学習館で受け付けます。

※定員になりしだい締め切り。

※電話での申込みはできません。

※教材費はおつりがないようにお願いします。

リトミック 1歳児コース・2歳児コース

講師 リトミック研究センター栃木第1支局長
加藤 玲子 先生

母と子のかかわりの中でリズムの流れや音を通し、感じる心と身体を作ります。ごあいさつ・手合わせパッチン・絵カード・まねっこメロディー・ダンス・マラカスサンバ等。

曜日	日付
水	10/13・10/27・11/10・11/24・12/15 1/12・1/26・2/9・2/23・3/2(合同10:30~)
☆募集定員	各コース20組(町内)
☆会場	生涯学習館 講堂
☆教材費	2,000円(講座初日に集金)
☆託児	託児ご希望の方は申込み時に申請してください。尚、人数制限があります。
※1歳児コース	
☆対象	H20年4月2日~21年4月1日生まれ
☆時間	10:00~10:50
※2歳児コース	
☆対象	H19年4月2日~20年4月1日生まれ
☆時間	11:00~11:50

陶芸教室(茶碗作り)

講師 文星芸術大学教授 林 香君 先生

土とふれあう・茶碗作りに挑戦!!

回	日付	曜日	内容
1	10/3	日	成形
2	10/17	日	絵付け、釉掛け、窯入れ
☆時間	13:30~15:30		
☆募集定員	30名		
☆教材費	1,000円(申込時)		
☆会場	嘉陽が丘ふれあい広場・体育館		

あみもの教室			
講師 藤戸 悦子 先生			
かぎ針あみと棒針編みのベストを編みます。 応用のきく楽しい作品です。			
回	日付	曜日	内 容
1	10/14	木	作品説明
2	10/28	木	かぎ針編みベスト
3	11/11	木	
4	11/25	木	
5	12/9	木	
6	12/16	木	棒針編みベスト
7	1/13	木	
8	1/27	木	
9	2/17	木	
10	2/24	木	まとめ
☆時 間	10:00～12:00		
☆募集人員	10名		
☆教材費	約7,000円(2枚分)		
☆会 場	生涯学習館 会議室		
☆持 参 品	カギ針5号・6号、2本棒針12号、 筆記用具、小ばさみ、毛糸とじ針		

手作り味噌講座		
講師 秋葉 節夫 先生		
国産最高級大豆を使っておいしいみそを作って みませんか? 樽入り8.5kgのみそが出来上がります。		
日付	曜日	時 間
12/5	日	9:30～13:00
☆募集人員	30名	
☆材 料 費	4,200円(申込時)	
☆会 場	生涯学習館 調理室	
☆持 参 品	エプロン、三角巾	

民話・ひゃく物語教室		
講師 みぶ民話の会員		
心のふるさと“民話”の世界に親しんでください。 百を目指し民話を語っていきます。 話の花も咲かせましょう。		
日付	曜日	時 間
10/6・2/2	水	10:00～11:30
☆募集人員	30名	
☆会 費	無料	
☆会 場	生涯学習館 2階和室	



生涯学習館

親子ふれあい教室



- ◎申し込みは9月12日(日)9:00から生涯学習館で受け付けます。
 ※定員になり次第締め切り。※教材費は各開催日に集金いたします。
 ※電話での申し込みはできません。

開催日	曜日	時 間	講 座 名	内 容	教 材 費	定員
10/24	日	9:00～15:00	スイーツ教室	親子で楽しいお菓子づくりを始めてみませんか。	1組1,000円	午前/午後各8組
11/14	日	9:00～12:00	蕎麦打ちにチャレンジ	新そば粉でそば打ちにチャレンジ。	1組 800円	8組
12/18	土	9:00～12:00	クリスマスケーキ作り教室	クリスマスケーキを作ろう。	1組1,000円	8組
2/20	日	8:30～16:00	親子マス釣り体験	マスを釣って炭火焼きを食べよう(バス利用)	大人1,000円 子ども500円	50人

壬生中央公民館



おさかな料理教室

栃木県南公設地方卸売市場

講師 さくらい はつお 桜井 初男 先生

海からはなれた栃木県では、旬のさかなの味はちょっと縁遠いものです。今や欧米やアジアでも、人気の食材:サカナ。プロの目利きと技術&コツを学んで、日本人のお家芸:さかな料理の腕を磨いて見ませんか？

回	日付	曜日	内 容
1	9/17	金	旬の魚介料理のつくり方
2	10/15	金	
3	11/12	金	
4	12/16	木	館外研修会 (栃木県南公設地方卸売市場)
5	1/21	金	旬の魚介料理のつくり方
6	2/18	金	
(全6回予定)			
☆時 間	10:00~13:00		
☆募集人員	壬生中央公民館(調理実習室)		
☆会 場	20名		
☆教 材 費	申込時 5,000円		
☆持 参 品	エプロン・布巾・三角巾・筆記用具等 専用包丁があればご持参ください。		

◎9月4日(土) 9:00より、壬生中央公民館窓口で受付を開始いたします。

※電話による申込は、受付できません。

※受講料・教材費は、釣銭のない様をご用意ください。

※定員になり次第、締切いたします。

みぶの「歴史」と「民俗」を楽しく学ぼう

講師 以下のとおり

新しく発見された壬生町の歴史と、本町の代表的な農作物であった「麻」と「かんぴょう」について、その歴史と製作過程を楽しく学ぶ講座です。

回	日付	曜日	内 容
1	10/29	金	『しもつけ古墳群』 …巨大埴輪を並べた人々… 壬生町歴史民俗資料館 文化財係 <small>きみしま としゆき</small> 君島 利行 氏
2	11/5	金	国指定重要有形民俗文化財 『野州麻』について 栃木県立博物館学芸員 <small>しのさき しげお</small> 篠崎 茂雄 氏
3	11/12	金	『壬生城ともう一つの城下町』 …忘れられた町並みを再現… 壬生町図書館 図書係 <small>きささき あきら</small> 笹崎 明 氏
4	11/19	金	『日光東照宮の修復と足尾銅山』 (現地見学会) 日光市教育委員会 世界遺産登録室長
(全4回予定)			
☆時 間	13:30~15:30		
☆募 集 人 員	壬生中央公民館(研修室)		
☆会 場	50名		
☆受講料・教材費	現地見学会のみ実費負担		
☆持 参 品	筆記用具		

- ◎申し込みは、9月4日(土)9:00より
稲葉地区公民館で受け付けます。
※電話での申し込みはできません。
※受講料・教材費は、釣銭のない様ご用意
ください。
※定員になり次第締め切ります。

稲葉地区公民館

♪簡単＆楽しい手編み教室♪

講師 うえたけ ゆきこ 植竹 幸子 先生

2010年流行のベスト、ミニマフラーをつくってみましょう！さらに、セーター等編んでみたいさまざまな作品づくりのご指導・ご相談に応じます。

回	日付	曜日	内 容
1	10/14	木	カギ針編みのベスト
2	10/29	金	
3	11/11	木	
4	11/25	木	指編みの簡単なミニマフラー
5	12/9	木	
6	12/24	金	セーター等ご希望の作品作り (棒針orカギ針)
7	1/13	木	
8	1/27	木	作品作りの仕上げ
(全8回予定)			
☆時 間	9:30~11:30		
☆募集人員	15名		
☆会 場	稲葉地区公民館 日本間		
☆受講料・ 教材費	実費負担 (しまっておいた毛糸を持参していただいても結構です)		
☆持 参 品	5~6号のカギ針、メジャー、糸切ハサミ、筆記用具		

☆エコクラフト教室☆

講師 すぎやま ちいこ 杉山 千衣子 先生

紙バンドを使って、オリジナルのカゴや手提げバックを作りましょう！！

回	日付	曜日	内 容
1	10/8	金	中型カゴを作ろう!!
2	10/22	金	
3	11/12	金	カットして、 一から作ってみよう!!
4	11/26	金	
5	12/10	金	とばし編みで 編んでみましょう!!
6	1/14	金	
7	1/28	金	カラー糸を使って オリジナルカゴを!!
8	2/4	金	
(全8回予定)			
☆時 間	9:30~11:30		
☆募集人員	15名		
☆会 場	稲葉地区公民館(2階研修室)		
☆受講料・ 教材費	2,000円(申込時)		
☆持 参 品	物差し(50cm)、洗濯ハサミ(20個)、鉛筆		

地産野菜を使った料理教室

講師 壬生町農村生活研究グループ

安全で安心な地元産の食材を使って、昔から伝わる郷土料理を、楽しみながら作りましょう！

回	日付	曜日	内 容
1	9/25	土	かんぴょう&ゴボウを使った料理
2	10/30	土	香り高い草もち
3	1/15	土	挑戦！マイしもつかれ
(全3回予定)			
☆時 間	9:30~12:00		
☆募集人員	15名		
☆会 場	稲葉地区公民館 調理実習室		
☆教材費	実費負担		
☆持 参 品	三角巾、エプロン、ふきん1枚、筆記用具等		

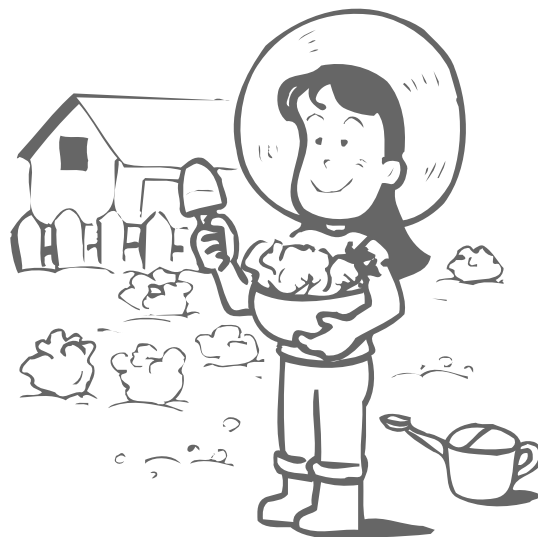

南犬飼地区公民館

- ◎申込は、9月4日(土)9:00より南犬飼地区公民館で受け付けます。
- ※電話による申し込みは、南犬飼地区公民館講座のみ受け付けます。
- ※定員になり次第、締め切ります。

年末年始をハッピーにする技

講師 ^{うらの}浦野 ^{きよみ}清美 先生 他

いつもあわただしい年末年始を、一工夫してよりハッピーな気分で過ごせる秘訣を学びます。ハウスクリーニングのプロが大掃除の技を、また「年賀状」・「正月飾り」・「年越しそば」など数々の技を伝授します。

回	日付	曜日	内 容
1	10/6	水	スッキリ整理・収納の技
2	10/20	水	オリジナル年賀状の技
3	11/17	水	大掃除のプロの技
4	11/24	水	障子の張替の技
5	12/8	水	年越しそばの技
6	12/22	水	正月インテリアの技 (ウサギのちりめん飾り)
(全6回予定)			
☆時 間	10:00~12:00		
☆会 場	南犬飼地区公民館(講堂他)		
☆募集人員	20名程度		
☆受講料・教材費	講義ごとに実費負担 その都度納入いただきます		

男性のためのビギナー料理教室

講師 ^{おおぬま}大沼 スミエ 先生

時間にゆとりができた男性のための基本の料理教室です。健康で自立した生活のため、簡単に楽しく料理しましょう。

回	日付	曜日	内 容
1	10/2	土	和食の基本
2	10/23	土	身近な食材で家庭の味
3	11/13	土	お手軽つまみ
4	11/29	月	「栃木の食」現地学習
5	12/4	土	そば打ち
6	12/18	土	そば打ちとそばつゆ
7	12/25	土	簡単おせち料理
(全7回予定)			
☆時 間	10:00~12:00		
☆会 場	南犬飼地区公民館(調理実習室)		
☆募集人員	20名程度		
☆受講料・教材費	講義ごとに実費負担 (その都度納入いただきます)		
☆持 参 品	エプロン・三角巾(頭おおい)・布巾		

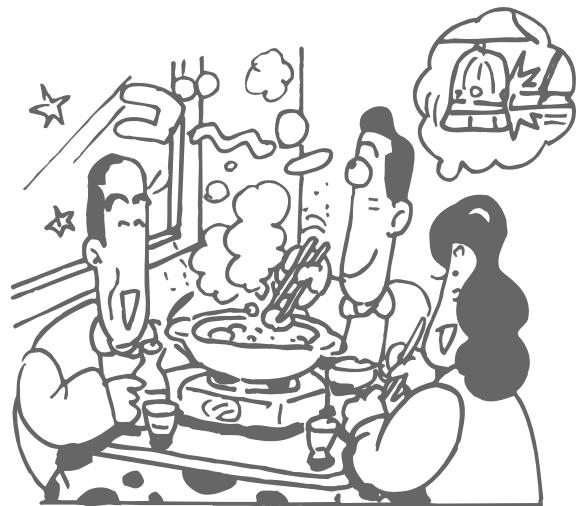

平成22年度 壬生町おもちゃ博物館 毎週末の催し

※毎月第三日曜日は「家庭の日」。壬生町おもちゃ博物館では、
中学生以下のお子様の入館料が無料となります！

※すべて、おもちゃ博物館入館者対象の催しです。

絵手紙教室

講師 谷田部 民治 先生 (木蓮の会)
絵手紙は「ヘタでもいい、ヘタがいい」正直・素直に集中すれば素晴らしい絵手紙を描くことができます。相手のことを思いながら、自分が感じたことを感じたまま自由に描く。そんな絵手紙と一緒に描きましょう。

☆日付	10月・11月・12月・2月・3月の第1土曜日
☆内容	絵手紙教室
☆時間	13:00～15:00
☆会場	壬生町おもちゃ博物館 1Fわくわく夢ひろば
☆定員	約20名

マジックショー

協力 壬生町マジッククラブの皆様
マジックが大好きなボランティアの皆さんが、不思議なマジックでみんなをビックリ驚かせます。

☆日付	偶数月(10月・12月・2月)の第1日曜日
☆内容	マジックショー
☆時間	13:10～(約30分)
☆会場	壬生町おもちゃ博物館 3Fパノラマ展望室

おりがみ教室

講師 中川 和江 先生
毎回、季節にあわせた折り紙を紹介しします。親子で一緒に、楽しみながら折り紙を折みましょう。

☆日付	毎月第2日曜日(※11月はイベントのためお休み)
☆内容	未定(毎回内容が変わります)
☆時間	14:00～(約60分)
☆定員	約30名
☆会場	壬生町おもちゃ博物館 3Fパノラマ展望室

おもちゃ病院

協力 おもちゃ病院ボランティアスタッフの皆様
壊れたおもちゃの治癒を目的に開設しています。おもちゃを修理することにより、物を大切に作る心、いたわりの心を学び、感じてください。

☆日付	毎月第3日曜日
☆時間	13:00～16:00(※受付は15:00まで)
☆会場	壬生町おもちゃ博物館 1Fわくわく夢ひろば
☆持参品	壊れたおもちゃ(お1人様につき1点)

おもちゃ「ミスターサッカー」&「運転じょうず」の無料体験

協力 株式会社プレイブリ
リモコンロボットを使ったサッカーゲームや男の子に人気の電車のおもちゃ「プラレール」にリモコンがついたものでの体験操作ができます。

☆日付	毎週第3日曜日
☆時間	10:00～15:00
☆会場	壬生町おもちゃ博物館 1Fおもちゃとあそびの部屋

手作りおもちゃ教室

講師 おもちゃ博物館スタッフ
身近な材料を使い、簡単な手作りのおもちゃを作ります。創作する楽しさ・喜びを親子で体験して下さい。

☆日付	11月・1月・2月の第4日曜日
☆内容	未定(毎回内容が変わります)
☆時間	13:30～(約60分)
☆会場	壬生町おもちゃ博物館 1Fわくわく夢ひろば
☆定員	各回 約20名

ようこそ、おもちゃの世界へ！

3階パノラマ展望室にある、大きな「ボールのプール」はこどもたちに大人気！「鉄道模型の部屋」では、本物そっくりの鉄道模型が18の世界遺産の中を駆けぬける！

49haの公園のある博物館へ、家族みんなで遊びに来てね！



おもちゃ博物館
マスコットキャラクター
壬生ちゃん

児童館

開館・閉館時間 4月～9月 9:30～18:00
10月～3月 8:30～17:00

小学生プチ工作教室

受付は、実費を添えて各教室の1ヶ月前からです。

回	日付	曜日	内容
1	9/2～4	木～土	紙ひもかご作り
2	10/14～16	木～土	リボンストラップ
3	11/18～20	木～土	カード作り
4	12/2～4	木～土	クリスマスリース作り
5	1/20～22	木～土	毛糸で編みもの
6	2/23～25	木～土	クラフトテープかご
☆時間	15:30～17:00		
☆募集人員	各日5名～10名		
☆会場	壬生町児童館		
☆教材費	10円		

児童館の祭り・行事

受付は、1ヶ月前からです。

内容	日付	募集人数
児童館祭り	10/23(土)	3歳～ 120名程度 受付期間 9/22～10/16まで
もちつき大会	12/11(土)	幼児50名 小学生50名 受付期間 11/11～12/4まで
節分会	1/29(土)	幼児50名 小学生50名 受付期間12/14～1/22まで
☆時間	9:30～12:00 受付は開始10分後までになります。	
☆会場	壬生町児童館	
☆教材費	100円	

小学生対象教室

受付は、実費を添えて各教室の1ヶ月前からです。

回	日付	曜日	内容
1	9/4	土	万華鏡作り
2	9/11	土	トールペイント
3	10/2	土	スポーツチャンバラ
4	11/13	土	フェルトスイーツ
5	11/20	土	ウォークラリー
6	12/4	土	クリスマスリース作り
7	1/8	土	お正月・まゆ玉作り
8	1/15	土	親子凧作り
9	2/5	土	バランスボール中あて
10	2/19	土	ソーイング
11	3/5	土	クラフトテープかご作り
☆時間	NO2・3・4・8・10は(10:00～12:00) NO1・5・6・7・9・11は(13:30～14:30)		
☆募集人員	10名程度		
☆会場	壬生町児童館		
☆教材費	実費が必要なものもあります。		

★造形活動や季節の遊びもおこなっています。

詳しいことはお問い合わせいただくか直接お越しください。

★各催し事の詳細は1ヶ月前のお知らせ版をご覧ください。

壬生町児童館 ☎82-7388

幼児親子教室 ミッキータイム0～3

受付は、当日です。気軽に遊びに来てください。

日付	曜日	内容
9/8・22	水	★親子のふれあいや参加者の交流を目的におもちゃで遊んだり手遊び・体操・絵本の読み聞かせなどをしています。
10/13・27	水	
11/10・	水	
12/8	水	
1/12・26	水	
2/9・23	水	
☆時間	10:30～11:00	
☆会場	壬生町児童館	

幼児親子教室 ミッキータイム3～5

保育園・幼稚園通園児対象教室です。
受付は、当日ですので、お気軽に来てください。

日付	曜日	内容
9/4	土	万華鏡作り
11/20	土	ウォークラリー
12/4	土	クリスマスリース作り
1/8	土	お正月・まゆ玉作り
2/5	土	楽器作り・合奏
3/5	土	粘土スイーツストラップ作り
☆時間	10:00～11:00	
☆会場	壬生町児童館	
☆教材費	実費が必要なものもあります。	

壬生町児童館

児童館とは

- ★0歳～18歳までの児童の健全な遊びを通して、自主的な活動の支援を行うところ。
- ★子育ての不安や悩みなどの相談に応じるなどの子育て支援をするところ。
- ★児童の健全育成に必要な活動を行うところ。
- ★安全で安心して遊んだり、居場所の提供をするところ



なかよしルーム



夏祭り



小学生教室

利用の仕方

- ★開館日 月曜～土曜日(日曜・祝祭日・年末・年始はお休みです)
- ★開館時間 4月～9月 9:30～18:00
10月～3月 8:30～17:00
- ★乳幼児は、保護者、又は祖父母同伴でお越しください。
- ★保護者の方同士の情報交換や、コミュニケーションを楽しみ、仲間作りを図ることができます。
- ★開館時間において都合の良い時にお気軽にご利用下さい。
- ★また、各種教室も提供していますので、広報、お知らせ版に申込方法を事前に掲載いたします。ご利用ください。



なかよしルーム誕生会

館内外開放

- ☆バトミントン ☆卓球
- ☆ボール ☆図書
- ☆おもちゃ ☆パソコン
- ☆固定遊具

※親子、友達、家族、お一人でもどうぞ。
※育児相談などもおこなっていますのでお気軽にどうぞ。

館主催各種事業・教室

幼 児	小 学 生	地 域 交 流
<ul style="list-style-type: none"> ☆なかよしルーム 1歳にこにこコース 2・3歳きらきらコース ☆ミッキータイム0～3 ☆ミッキータイム3～5 	<ul style="list-style-type: none"> ☆プチ工作 ☆小学生教室 ☆館外活動 ☆造形活動 ☆観劇 	<ul style="list-style-type: none"> ☆夏祭り ☆児童館祭り ☆もちつき大会 ☆節分会 ☆祖父母との交流(月1回) ☆高校生との交流 ☆睦っこの森フェスティバル ☆福祉祭り

※内容や詳細は児童館(☎82-7388)まで、お電話よろしくお願いします。

担当 富居・池田

南犬飼中生徒が「暑中お見舞い」で高齢者と心の交流



暑中お見舞いを作成したのは、南犬飼中学校の生徒で、生徒会福祉委員会主催による学年ボランティア活動に参加した1年生全員の生徒達です。

学年ボランティア活動は、暑中お見舞いを送って高齢者との交流を図ることにより、社会の一員としての自覚を高めることや、人生の大先輩である高齢者に、尊敬と感謝の気持ちを持ち、温かい人間愛の精神を深めることを目的としています。

手紙には、「暑い日が続きますが、お体に気を付けて元気にお過ごしください。」と優しい言葉が書かれています。



7月上旬に作成した暑中お見舞いは、町の事業で社会福祉法人栃の木会、町シルバー人材センターに委託して実施している在宅の一人暮らし高齢者等への配食サービスのお弁当に添えて、7月下旬、町シルバー人材センター職員の温かい言葉とともに、届けられました。

前橋 汀子 & 弦楽アンサンブル



2011年1月15日(土) 18:30~
全指定席 / 3,000円
入場券 / 9月17日(金)発売

エレガントで誠実。
魂のヴァイオリニストが
弦楽アンサンブルと奏でる
不朽の名作。

■会場：壬生中央公民館大ホール(城址公園ホール)
※入場券は、壬生中央公民館、稲葉・南犬飼出張所、町施設振興公社で取り扱います。
■問合せ先：壬生中央公民館 ☎82-0108



羽生田小3年
しのはら かおり
篠原 花織



表紙の写真
みぶっ子ドキドキサマーキャンプ。
手作りのお筆と器で流しそつめんを
体験しました。

- 国民健康保険税 (3期)
 - 介護保険料 (3期)
 - 後期高齢者医療保険料(3期)
- 納期限 9月30日

9月の納税等



羽生田小5年
いしがわ こうき
石川 公貴



版画「さつまいもほり」

