

広報

みぶ

2013

9

No.652

「予告」

藩校開学三〇〇年記念

大名鳥居忠英と学者伊藤仁斎

とりいただてる

いとうじんさい

2013年10月19日(土)～11月24日(日)
壬生町歴史民俗資料館

主な内容

分譲進心! 「みぶ羽生田産業団地」……P5
幼稚園入園受付 ……………P6～P7



国保だより

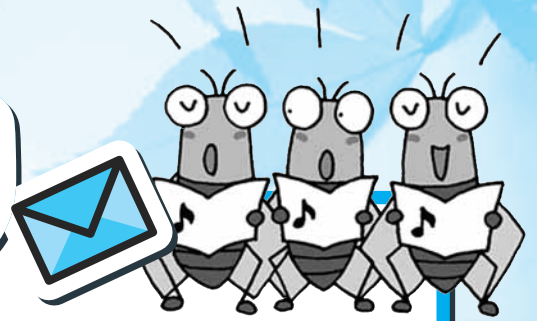

『国民健康保険被保険者証』の更新は10月1日です

カード型の被保険者証を1人に1枚交付します

被保険者証の見本(表面)

国民健康保険 有効期限 平成26年 9月30日
被保険者証

記号 001 番号 123456
コクホ タロウ
氏名 国保 太郎

生年月日 昭和〇〇年〇〇月〇〇日 性別 男
資格取得(該当)年月日 平成〇〇年〇〇月〇〇日

交付年月日 平成25年10月 1日
世帯主氏名 国保 太郎
住所 〇〇〇〇〇〇〇〇〇〇〇〇
保険者番号 090654
保険者名 〇〇〇 壬生町 保険者印

一部負担金の割合 裏面参照

被保険者証の見本(裏面)

- ※一部負担金(診療を受けるときに支払う金額)の割合
- 下記以外…保険診療の費用(入院時の食事に要する費用を除く。)の3割
 - 6歳の誕生日以後の最初の3月31日(誕生日が4月1日である場合はその前日の3月31日)以前の場合…2割
 - 70歳の誕生日の属する月の翌月(誕生日が月の初日である場合はその月)以後の場合…高齢受給者証に示す割合

※以下の欄に記入することにより、臓器提供に関する意思を表示することができます。記入する場合は、1から3までのいずれかの番号を○で囲んでください。

1. 私は、脳死後及び心臓が停止した死後のいずれでも、移植の為に臓器を提供します。
 2. 私は、心臓が停止した死後に限り、移植の為に臓器を提供します。
 3. 私は、臓器を提供しません。
- <1又は2を選んだ方で、提供したくない臓器があれば、×をつけてください。>
【心臓・肺・肝臓・腎臓・膵臓・小腸・眼球】

(署名)

(署名年月日)

- 臓器提供の意思を記入することは任意ですので、必ずしも意思表示欄に記入する必要はありません。
- 詳細につきましては「社団法人日本臓器移植ネットワーク」のホームページをご覧ください。

国民健康保険被保険者証は、毎年10月1日に更新されます。

本年は9月20日頃の発送を予定しております。到着までに数日を要すると思われませんが、9月30日になっても届かない場合は、住民課国保年金係（☎81-1836）にお問い合わせください。

現在お持ちの被保険者証は、9月30日で期限切れとなりますので、ご注意ください。

なお、10月1日以降になりましたら、役場住民課または稲葉・南犬飼出張所へ返還していただくか、ご自身で破棄くださいますようお願いいたします。

医療機関における適正受診にご協力を!!



現在、休日や夜間に、軽症の患者さんの救急医療への受診が増加し、緊急性の高い重症の患者さんの治療に支障をきたしており、病院勤務医の負担が過重となる原因のひとつにもなっています。

必要な方が安心して医療が受けられるように、医療機関や薬局を受診する際には、以下のことに留意しましょう。

● 休日や夜間の救急医療機関は、緊急性の高い患者さんを受け入れるためのものです。休日や夜間に受診しようとする際には、平日の時間内に受診することができないか、もう一度考えてみましょう。

● 夜間・休日にお子さんの急な病気で心配になったら、まず、小児救急電話相談(#8000)の利用を考えましょう。看護師等からお子さんの症状に応じた適切な対処の仕方などのアドバイスが受けられます。
※緊急・重症の場合は迷わず119番をご利用ください。

● かかりつけの医師を持ち、気になることがあったら、まずは相談しましょう。

● 同じ病気で複数の医療機関を受診することは、控えましょう。医療費を増やしてしまうだけでなく、重複する検査や投薬によりかえって体に悪影響を与えてしまうなどの心配もあります。



● 薬が余っているときは、医師や薬剤師に相談しましょう。
(薬のもらいすぎに注意しましょう。)

● 薬は飲み合わせによっては、副作用を生じることがあります。お薬手帳の活用などにより、すでに処方されている薬を医師や薬剤師に伝え、飲み合わせには注意しましょう。

● 後発医薬品（ジェネリック医薬品）は、先発医薬品（最初に作られた薬：新薬）と同等の効能効果を持つ医薬品であり、費用が先発医薬品よりも安くすみます。
「ジェネリック医薬品希望カード」を医療機関や薬局に提示することなどにより、後発医薬品の利用について相談しましょう。



宮城県多賀城市の災害廃棄物（木くず） 受入れが終了しました。

町が栃木県の協力要請を受けて、平成24年12月3日から平成25年7月25日にかけて、宮城県多賀城市から960.66トンの災害廃棄物（木くず）の受入れが終了し、焼却処分も完了しました。

受入れ最終日の7月25日には、菊地健次郎多賀城市長が壬生町役場を訪れ、町長らと面会し、「こんなに早くがれきがなくなるとは想像していなかった。おかげで復興の弾みになった。」と感謝の言葉がありました。

また、最後の木くずの受入れに立ち会った町長は、町民、特に羽生田地区や下稲葉地区の住民に対して、「風評被害への不安もあったと思うが、受入れの話聞き入れてくれたことに感謝したい。」と話しました。



○受入実績

- ・受入期間：平成24年12月3日～平成25年7月25日
- ・受入量：960.66トン
- ・排出元：宮城県多賀城市
- ・廃棄物の種類：木くず
- ・焼却施設：町清掃センター
- ・最終処分場：町環境センター

○安全性の確認結果

測定対象		測定日及び測定結果				単位
		4月17日	5月15日	6月5日	7月3日	
町清掃センター						
木くず (多賀城市の災害廃棄物)		検出せず (<10, <10)	検出せず (<10, <10)	検出せず (<10, <10)	検出せず (<10, <10)	Bq/kg
家庭ごみ(壬生町の一般廃棄物)		12	44	30.2	24.8	
排ガス		検出せず (<0.091, <0.13)	検出せず (<0.17, <0.15)	検出せず (<0.11, <0.087)	検出せず (<0.11, <0.12)	Bq/m ³
焼却灰		650	630	720	630	Bq/kg
町環境センター						
放流水		0.95	1.2	検出せず (<0.76, <0.74)	1.1 (<0.80, <0.91)	Bq/L
地下水	場内(下流)	検出せず (<0.72, <0.69)	検出せず (<0.69, <0.64)	検出せず (<0.65, <0.68)	検出せず (<0.62, <0.86)	
	場内(上流)	検出せず (<0.65, <0.74)	検出せず (<0.87, <0.98)	検出せず (<0.75, <0.84)	検出せず (<0.89, <0.81)	
	周辺民家	検出せず (<0.75, <0.74)	検出せず (<0.84, <0.95)	検出せず (<0.89, <0.77)	検出せず (<0.53, <0.71)	
	周辺民家	検出せず (<0.82, <0.83)	検出せず (<0.71, <0.82)	検出せず (<0.71, <0.82)	検出せず (<0.80, <0.89)	
	周辺民家	検出せず (<0.64, <0.67)	検出せず (<0.87, <0.70)	検出せず (<0.82, <0.78)	検出せず (<0.65, <0.65)	

※測定結果は、放射性セシウム134、放射性セシウム137の合計値となります。また、()内は、左側が放射性セシウム134、右側が放射性セシウム137の検出限界値となります。

震災ガレキの広域処理で 地元自治会に栃木県知事から感謝状

東日本大震災で発生した宮城県多賀城市の木くずを壬生町が受け入れる際、清掃センターや環境センター周辺の住民の合意形成に尽力したとして、8月7日に栃木県知事から、栃木県庁で、地元3自治会組織に感謝状が贈られました。

感謝状が贈られたのは、清掃センター周辺5自治会でつくる羽生田地区連絡協議会(篠原正明会長)と清掃センターに近い鹿沼市の池ノ森自治会(斎藤英雄会長)、環境センター周辺3自治会で組織する大字下稲葉連合自治会(中村正会長)の3団体で、知事からは、「地域住民の合意形成に努力していただき、東北の復興の大きな力となった。」と感謝の言葉をいただきました。



感謝状を受けた会長たち



知事と歓談する会長たち



分譲進む！「みぶ羽生田団地」

「みぶ羽生田産業団地」の最新の状況についてお知らせいたします。

みぶ羽生田産業団地は、昨年12月に第1期分譲を開始いたしました。

本年1月に株式会社三和（茨城県水戸市）、3月に株式会社ホンダパーツ日商（東京都台東区）と分譲契約を締結いたしました。

また、3月に開通したバイパス道路により、壬生ICまでの時間が5分と交通アクセスが便利になり、産業団地の魅力が1つ増えました。

6月には第2期分譲の予約の受付を開始しました。

第2期分譲は、“関東屈指の大区画”となる約23haの第1街区と第2-2街区を来年の6月に分譲開始する予定です。

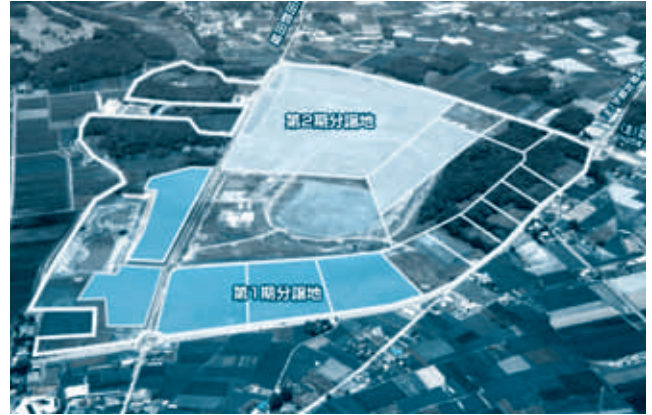

みぶ羽生田産業団地に立地することができるのは、工場・流通業務施設・事務所・倉庫・研究所となっています。

今後も、1日も早く企業が立地し、町民の雇用機会の拡大・地域経済の振興が図れるよう、事業主体である栃木県と連携を密に、誘致活動等に努めて参ります。引続き、事業に対する皆さまのご理解とご協力をよろしくお願いいたします。

～立地企業のご紹介～

第6-1街区 (1.1ha)

企業名 株式会社 三和
本社所在地 茨城県水戸市
事業内容 業務用食料品卸売業
進出概要 栃木支店
操業予定 平成26年2月（予定）

第6-2街区 (0.6ha)

企業名 株式会社 ホンダパーツ日商
本社所在地 東京都台東区
事業内容 Honda純正部品、用品卸売業
進出概要 栃木営業所
操業予定 平成26年中（予定）

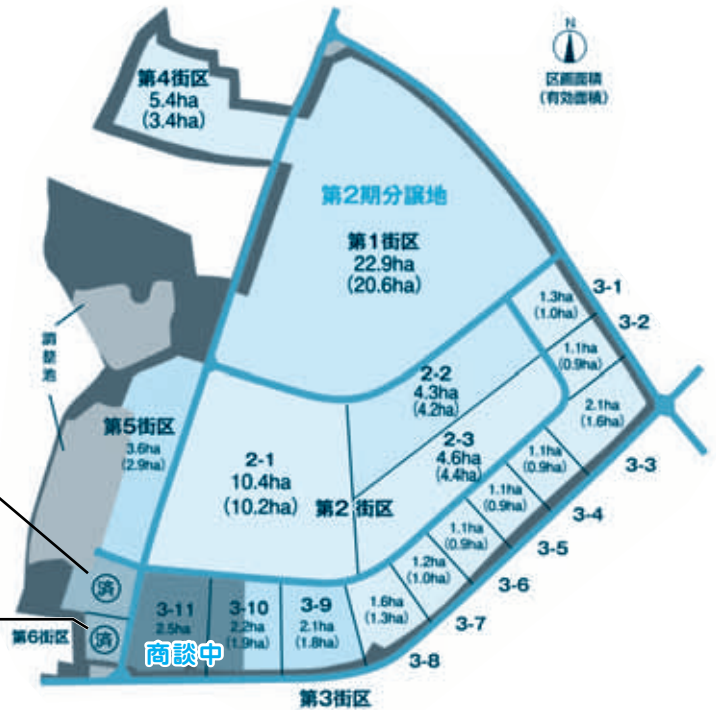

	街区	面積 (ha)	分譲単価
第2期分譲	1	22.9	15,500円/m ² (約51,150円/坪)
	2-2	4.3	18,800円/m ² (約62,040円/坪)
第1期分譲	3-9	2.1	19,000円/m ² (約62,700円/坪)
	3-10	2.2	19,200円/m ² (約63,360円/坪)
	5	3.6	18,700円/m ² (約61,710円/坪)



壬生町みぶ羽生田産業団地企業誘致推進室 ☎81-1845

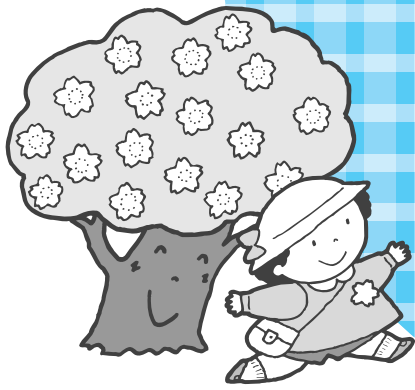

3歳になったら 幼稚園



～幼稚園は人生で最初の「学校」です～

幼稚園とは・・・心と体を育てます

★幼児教育の大切さ

最近の発達科学の成果によると、幼児期の3歳ごろからが自発性や主体性・自律心を育てるための人生で最も大切な時期だと言われております。幼児期にふさわしい体験を、適切な時期に身につけさせる場でもあります。

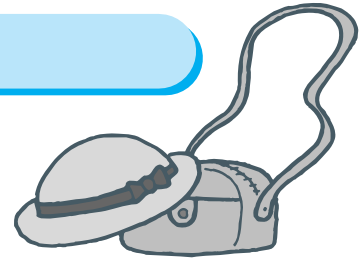

幼稚園児の保護者には次の公的補助金が支給されます

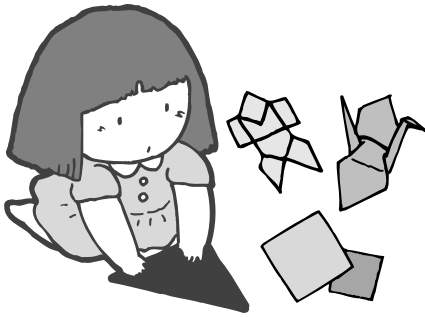

※幼稚園就園奨励補助

- 入園児童の父母の税額（町民税額）に応じて、階層区分が決まります。
- 同時に幼稚園に2人以上通園されている場合は、2人目の保育料が半額になります。
- 世帯の第3子以降の児童は保育料が全額免除になります。（同時に通園されていない場合でも、世帯の第3子以降の児童であれば該当します）

平成26年度 幼稚園入園受付

ご希望の方は通園に便利な最寄りの幼稚園での入園手続きをお済ませください。

入園案内（願書）は9月より、各園に用意しておりますので、お気軽におたずねください。

満3歳児入園

平成23年4月2日～平成24年4月1日生まれ
対応については幼稚園により異なりますので
各園にお問い合わせください。

対象年齢

3歳児（3年保育）

平成22年4月2日～
平成23年4月1日生まれ

4歳児（2年保育）

平成21年4月2日～
平成22年4月1日生まれ

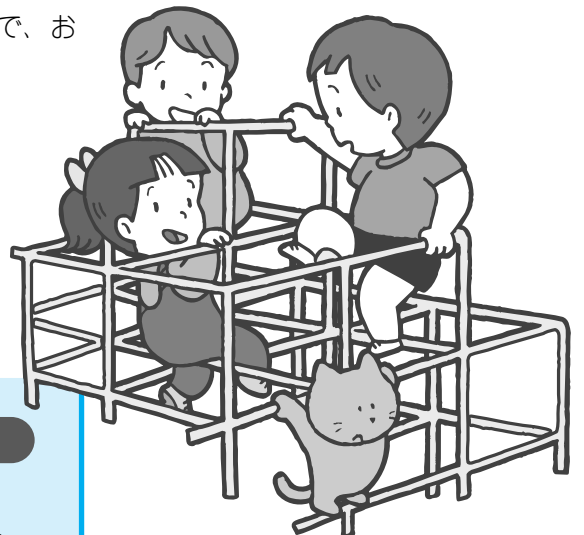

幼稚園が取り組む子育て支援事業

壬生地区の各幼稚園では、教育機関としての立場から
お子さんの心と身体を健やかに育む子育てを応援しています。

預かり保育 After Kindergarten

お仕事との両立やご家庭の様々なご事情に対応するため、各幼稚園では
保育終了時から夕方5:00~6:00頃まで「預かり保育」を実施しています。

子育て相談 Counseling/Consulting

子育てに悩みや疑問はつきものですが、ひとりで思い悩んでいるより誰かに相談したほうが、解決の方法を見つけやすくなります。そんな時はぜひ幼稚園においでください。幼稚園はさまざまな経験と情報の引き出しを持っています。答えは必ずしもひとつとはかぎりません。

未就園児おやこ教室 Toddlers' Observation Class

入園前の幼児とその母親を対象にした、遊びと交流のための集まりです。

入園前の幼児期は月齢差が大きく、わが子の発達や自分の子育てに不安を抱く人は少なくありません。そこで、さまざまな子どもたちが一緒に遊ぶのを「観察」しながら、母親同士が情報交換するなかで、自分の育児をみなおしたり、逆に自信を持ったり安心したりするための交流の機会を幼稚園で持ちたいと、いろんな活動をご用意してお待ちしております。ご近所のお友達を誘い、ぜひお気軽にお出かけください。



おもちゃのまち幼稚園

☎86-5551

子育て支援事業

未就園のお子さんに毎日安全で楽しい遊具がいっぱいの園庭を開放しています。

- ★2歳児受入れ可
- ★絵本・ビデオ貸出
- ★預かり保育
- ★教育相談
- ★一時預かり・通園(こぼとルーム)
- ★園内で自由に遊べます

★未就園児親子教室「ふぼどクラブ」

活動一例 詳細はお問い合わせください。

- ミニ運動会
- 親子製作
- お話劇場 など

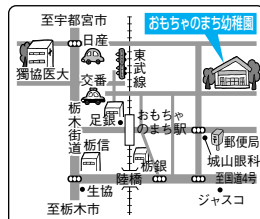

国谷幼稚園

☎82-1200

子育て支援事業

国谷幼稚園の園舎はお子さんにやさしい木のぬくもり木の香があふれるログハウスです。

- ★預かり保育「ホームクラス」
- ★学童保育
- ★くにやアップクラブ(コンピューター・ブレイク)
- ★教育相談

★未就園児親子教室「キティルーム」

活動一例 詳細はお問い合わせください。

- お買物ごっこ
- 親子ストレッチ
- 季節ごとの製作活動 など

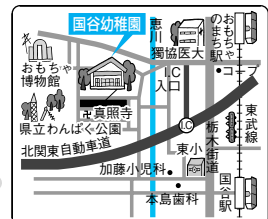

たちばな幼稚園

☎86-0006

子育て支援事業

好奇心いっぱいなお子さんを満たしてくれる本や自然がいっぱいの幼稚園です。

- ★預かり保育
- ★未就園児親子庭園開放
- ★子育て相談

★未就園児親子教室「うさちゃんクラブ」

活動一例 詳細はお問い合わせください。

- プールのカーニバル
- 元気モリモリよーいドン
- みんなでワクワク豆まき など

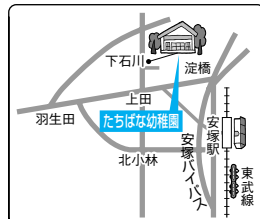

月かげ幼稚園

☎82-0233

(現在、新入園児募集は行っておりません。)

子育て支援事業

ひとりひとりを大切にする少人数制。遊びと生活体験を通して知性を伸ばし、心豊かなお子さんを育てます。

- ★預かり保育
- ★学童保育
- ★子育て相談

★未就園児親子教室「わんぱくクラブ」

活動一例 詳細はお問い合わせください。

- 水遊びを楽しむ
- 楽器遊び
- おやつをつくろう など



やすづか幼稚園

☎86-1009

子育て支援事業

お子さんの「ワクワク」「ドキドキ」を大切に、健やかな身体と豊かな心の成長の芽を育てます。

- ★預かり保育
- ★学童保育
- ★子育て相談

★未就園児親子教室「ながよしクラブ」

活動一例 詳細はお問い合わせください。

- プールあそび
- 親子体操
- クリスマス会 など

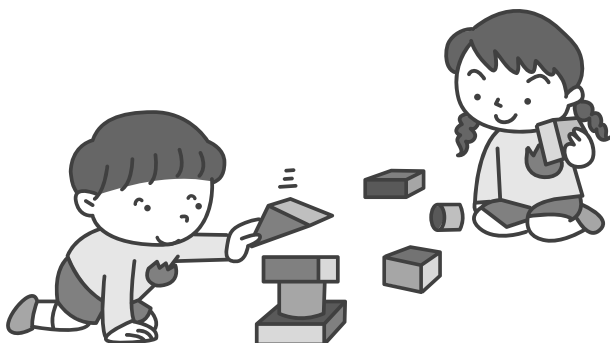

開かれた町政を目指して

～情報公開制度利用状況～

平成24年度の情報公開制度の利用状況についてお知らせします。

★情報公開制度とは、町民の皆さんの町政に対する理解・信頼を深め、「より開かれた町政」の実現のため、町の持っている情報を公開する制度です。
平成24年度の情報公開請求の状況は次のとおりでした。



No.	項目	件数	
1	請求件数	10件	
2	実施機関別内訳	町長	7件
		教育委員会	1件
		議会	2件
		農業委員会	0件
3	決定内容別内訳	公開	9件
		部分公開	1件
		非公開	0件
		不存在	1件
		存否不応答	0件
4	不服申立	0件	

請求件数は、請求書が提出された件数で、1件の請求件数には、複数の請求項目があるため、決定内容別内訳の件数の合計とは異なっています。

「情報公開制度」に関するお問い合わせは

町総務部総務課文書法規係 ☎81-1807

平成24年度 壬生町個人情報保護条例の運用状況について

平成24年度の個人情報保護条例の運用状況をお知らせします。

平成24年度末現在の取扱事務登録件数は619件となっています。

個人情報開示等の請求内容

個人情報開示等の請求件数	1件
部分開示	1件
不服申立ての件数	0件

壬生町個人情報保護条例とは？

個人情報の取扱いに関して、個人の権利利益の侵害を防止し、町の個人情報の保護施策の基本的事項を明確にして、個人の基本的な人権を擁護することを目的としています。

藩校開学三〇〇年記念



大名

学者

鳥忠伊仁
居英伊
斎藤

とりいただてる
いとうじんさい

《鉄鎧地六枚張突形兜》勝山城博物館

二〇二三年
十一月十九日〔土〕
十一月二十四日〔日〕

開館時間 午前9時～午後5時(但し、火曜日は午後1時から)
休館日 月曜日(十一月四日は開館)
主催 壬生町教育委員会 助成 財団法人自治総合センター
観覧料 一般200円、中学生以下無料
障害者手帳をお持ちの方は観覧料が免除になります。

壬生町立歴史民俗資料館

〒321-0225 栃木県下都賀郡壬生町本丸1-8-33

(東武宇都宮線壬生駅下車、壬生城址公園内)

TEL 0282-8218544

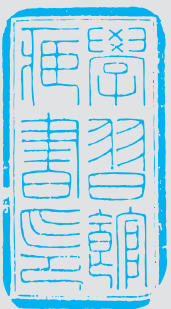

藩校開学三〇〇年記念

大名
鳥居忠英
と
伊藤仁齋

学者
いとうじんさい

鳥居忠英 伊藤仁齋

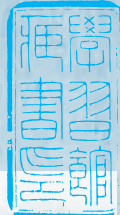
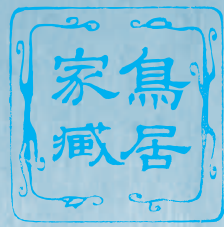

悦者矣蓋道之浩浩唯學得以盡之而非習則有朋亦不能造其極故聖人以學為貴而習為要也
自遠方來不亦樂乎朋同類也其學足以被乎遠則
以見我德之不孤何樂如之
人不知而不愠不

〇一三年は壬生藩校〈学習館〉が開設され三〇〇年の節目にあたります。壬生藩校〈学習館〉の特筆すべきことは、小藩ながらその創設が正徳三(一七一一)年と全国的にみてもかなり古く、下野十一藩の藩校の中では群を抜いて、百年から百五十年も早く創設されたことです。それでは壬生藩になぜこんなに早い時期に藩校ができたかと疑問が生じるでしょう。この疑問に答えてくれるのが、創設者である壬生藩主鳥居忠英です。忠英は〈学習館〉設立の前年、正徳二年前任地である水口藩(滋賀県甲賀市)から、壬生へ国替えを命じられ入封してきました。学問好きの忠英は文教政策にも見識を持ち、壬生に来るとすぐに〈学習館〉の設立にとりかかりました。その学問を尊ぶ精神は、京都に近い水口藩時代に養われました。忠英が水口藩主の頃、京都堀川に伊藤仁齋とその子東涯があり、『論語』孟子の二書を徹底的に学び、ただひたすら『論語』を読みぬくことが重要という仁齋学(古義学)を唱え、その場所の名から堀川学派とも呼ばれました。忠英(三二歳)は仁齋(七〇歳)を京都から水口城に二度招いて講義を受けています。さらに忠英が死去すると、忠英の墓碑銘の撰文を、その子東涯に頼んでいます。これらのことは、いかに鳥居忠英が伊藤仁齋・東涯父子に心酔し、学問好きで藩主であったかを物語ります。本展では、藩校開学三〇〇年を記念に大名鳥居忠英と学者伊藤仁齋の関わりから、壬生藩校〈学習館〉の原点を探り、また、日本の文化が育んだ文字の美しさを、大名鳥居家に伝来した歴代藩主の書跡から紹介します。



壬生町立歴史民俗資料館
栃木県下都賀郡壬生町本丸1-8-33 (壬生城址公園内)
Tel. 0282-82-8544

【関連企画】

講演会「大名鳥居忠英が学んだ『論語』」
講師 大谷雅孝氏(京都大学文学部教授)
日時 二〇一三年十一月十日(日) 午後2時
会場 壬生町中央公民館研修室
定員 一〇〇名(先着順)
* 参加無料です。参加を希望の方は、(電話0282-828544)までお申込みください。定員になり次第締め切ります。

ミュージアム・トーク(学習館による展示解説)
日時 二〇一三年十月二十七日(日) 午後2時
十一月三日(日)・十一月二十三日(日) 午後2時
* いずれも企画展観覧料が必要(事前申し込み不要)

【論語イベント】

蘭学通りまつり「〈論語素読〉体験教室」
日時 二〇一三年十月十九日(日) 午前11時~午後2時
会場 蘭学通り(国登録有形文化財松本家住宅)
* 蘭学通りまつり(〈論語素読〉体験教室)
小学生一〇〇〇人以上の「論語大朗読」
日時 二〇一三年十月二十二日(火) 午前9時
会場 壬生中央公民館大ホール

壬生論語抄作成実行委員会(電話0282-828544)まで

伊藤仁齋肖像 天理大学附属図書館

10月は正しい犬の飼い方強調月間です



近隣や周囲の人に迷惑をかけることなく、
楽しく愛犬と暮らすために次のことを守ってください。

① 犬の登録は、飼い主の義務です

新しく犬の飼主になる場合、飼主は犬が家に来た日から30日以内に、（生後90日以内の子犬の場合は、生後90日を経過してから30日以内に）町生活環境課窓口で登録の手続きをしてください。

登録の際に交付される犬鑑札は、首輪等につけてください。

・登録手数料 3,000円

② 狂犬病予防注射を受けさせましょう

犬に狂犬病予防注射を、毎年1回受けさせなければなりません。春と秋の集合注射会場や最寄りの動物病院で狂犬病予防注射を実施すると、注射済票も併せて受け取ることができます。

最寄りの動物病院に注射済票がない場合には、獣医師が発行する狂犬病予防注射実施証明書を持参し、町生活環境課窓口で注射済票の交付申請の手続きをしてください。

但し、子犬の場合は、生後91日以降に受けることとされています。

注射済みの犬に交付される注射済票は、首輪等につけてください。

・集合注射代金 3,300円

（注射代金2,750円＋済票交付手数料550円）

・動物病院での注射料金は、動物病院にお問い合わせください。

③ 犬の登録事項が変わったとき

次の事項が変更となった場合には、町生活環境課窓口で変更の届出が必要です。

・犬の所在地

・犬の所有者

・犬の所有者の氏名（婚姻等による氏名の変更）又は住所

④ 壬生町で登録している犬が町外に引越するとき

転出先の市区町村役場で30日以内に変更の届出が必要ですが、壬生町で交付を受けた鑑札を担当課窓口を持参してください。

紛失した場合は、壬生町で再交付を受ける必要があります。

・再交付手数料 1,600円

⑤ 町外で登録している犬が壬生町に引越したとき

町生活環境課窓口で、30日以内に変更の届出をしてください。以前お住まいの市区町村役場で交付を受けた鑑札を必ず持参してください。

紛失した場合は、以前お住まいの市区町村役場で再交付を受けてから、鑑札を持参してください。

⑥ 犬が死亡したとき

犬の鑑札及び注射済票を添付して、町生活環境課窓口へ届出してください。

⑦ 犬を放し飼いにしないこと。

散歩のときも、引き綱を付けましょう。

⑧ 散歩中に「ふん」をしたときは、必ず持ち帰ること。

⑨ 犬によるこわ傷事故を注意して防止すること。

飼い犬が人に危害（人をかんだ等）を加えたときは、栃木県動物愛護指導センターへ届出が必要です。

⑩ しつけや飼い方等の相談は？

栃木県動物愛護指導センター

☎028-684-5458

・飼い犬が迷子になった場合

・負傷した犬や猫の保護

・咬傷事故等について



○問い合わせ及び届出窓口 町生活環境課環境保全係 ☎81-1834

成績

総合の部	グロス	ネット
優勝 <small>かんろく</small> 神藤 <small>かつみ</small> 勝己	83	66.2
準優勝 <small>たかつと</small> 高津戸 <small>いさお</small> 功	89	69.8
第3位 <small>いでた</small> 出田 <small>かずのり</small> 一則	94	70.0
男子グロスの部	スコア	
優勝 <small>いたばし</small> 板橋 <small>やすお</small> 康雄	73	
女子グロスの部	スコア	
優勝 <small>なかがわ</small> 中川 <small>あきこ</small> 美枝子	98	
シニアグロスの部 (60才以上)	スコア	
優勝 <small>なかに</small> 中田 <small>ひでゆき</small> 英幸	76	
グランドシニアグロスの部 (70才以上)	スコア	
優勝 <small>さとう</small> 佐藤 <small>のぶあ</small> 伸雄	75	



※写真右より
神藤・板橋・中田・佐藤・中川・町ゴルフ連盟会長 相田 喜久夫

8月2日 栃木ヶ丘ゴルフ倶楽部 54名参加

第3回壬生町民
ゴルフ大会結果

「みぶっ子ドキドキサマーキャンプで、 学生ボランティアスタッフが活躍！」

～中学生による地域活動推進へ、ご理解とご支援をありがとうございます～

平成25年8月2日（金）～4日（日）に行われた「みぶっ子ドキドキサマーキャンプ」（主催：壬生町子ども会育成会連絡協議会 共催：壬生町教育委員会）に、35人の中学生と3人の高校生がボランティアスタッフとして参加しました。

小学生たちが夏休みの楽しい思い出をつくれるようにと、町子連の方と力を合わせながら、ナイトハイクでの肝試しを計画して実施したり、カレーライスづくりや流しそーめんの補助をしたりしました。また、小学生が安全に楽しく活動できるようにアドバイスを出したり、やさしくふれあったりしました。ボランティアスタッフとして参加した中学生、高校生は、小学生から頼りにされる嬉しさや“お兄さん”“お姉さん”と慕われる心地よさを感じ取っている様子がうかがえました。



【参加した中学生の声】

- 小学生から必要とされることがとてもうれしかったです。
- 小学生を楽しませることができてうれしかったです。
- 自分より主役の小学生を第一に考えて行動できたことがよかったです。
- 「ありがとう」と言われてうれしかったです。

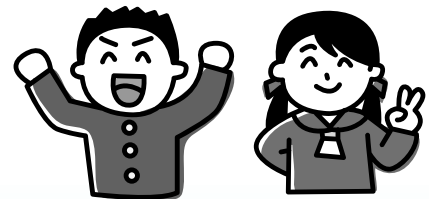

【一緒に活動した町子連の皆様からの声】

- 小学生と2、3歳しか変わらないのにすごいなあと思いました。小学生からも信頼されていて頼もしかったです。
- 積極的に行動する姿を見て「お!! 中学生なかなかやるな〜♪」と思いました。
- 休憩の時など「お茶どうですか？」と声をかけていただき気がきいて感心しました。

中学生が地域活動に励む機会を提供くださいました壬生町子ども会育成会連絡協議会の皆様に感謝申し上げます。未来の壬生町を担うひとづくりにつながる「中学生による地域活動推進」へ、今後ともご理解とご支援を宜しくお願いします。

問合せ先

町教育委員会事務局生涯学習課社会教育係 ☎81-1873

『減塩で高血圧予防を』 壬生町食生活改善推進員が呼びかけ！

壬生町食生活改善推進員は、7月28日（日）『道の駅みぶ』において、推進員活動の紹介をしながら、「減塩で高血圧の予防をしよう！」

と、リーフレットを配布しながら呼びかけました。

栃木県民は食塩を摂り過ぎており、現在、オール栃木でプロジェクトを組み減塩運動を推進しています。

そこで、壬生町食生活改善推進団体連絡協議会（若色ヒサ会長）は積極的に町民に呼びかけ健康づくりを応援しました。

今回は、新たに場所を選定し、9月下旬を予定しています。



「夏休み学校」が開催されました （地域住民「学習支援ボランティア」による中学生への学習支援）

7月29日（月から8月2日（金））
8月19日（月から8月23日（金））
計10日間、壬生中学校と南犬飼中学校を会場に「夏休み学校」が開催されました。

今回、学習支援ボランティアとしてご協力くださった10名が、各日各校2名ずつ交代で学校に出向き、夏休み中の学習で生じた生徒の疑問や悩みに対して丁寧に答えたり、



自主的に学習を進める生徒を励ましたりしました。生徒も、連日の猛暑にもかかわらず、両校あわせて延べ115人が参加し、進路や夢の実現に向かって学習に励みました。

今年度の「夏休み学校」は、なるべく多くの中学生を応援したいという学習支援ボランティアの方々の申し出を受け、対象を全学年に広げるとともに開校日を長めに設定しました。また、それぞれの生徒が学習で困った時や部活の後など、自由に、そして気軽に参加できる雰囲気を大切にできるよう、事前申込は行わないことにしました。

おかげさまで、とてもあたたかく和気あいあいとした雰囲気の中、「夏休み学校」を行うことができました。会場をご提供くださった両中学校長様、10名の学習支援ボランティアの皆様、ありがとうございました。

猛暑の中六美北部自治会有志大活躍



陸小では、様々なボランティア活動が活発に行われています。

今年の夏休みは、昨年に引き続き、六美北部自治会有志の皆様によりフェンスの網の張り替え作業を実施しました。

猛暑の中、子どもたちの安全確保のためにと、汗を拭いながら熱心に作業していただきました。そのお陰で、破れたりゆがんでいたりしていた網が見違えるほどきれいに張り替えられました。大変お世話になりありがとうございました。

まちのわだい



目指せ世界ジュニアチャンピオン



7月に行われたキックボクシングの大会で見事チャンピオンになった赤羽根 烈君(中学2年)に、今後の意気込みを伺いました。「練習はとても辛いけど、試合は楽しいし、勝った時は格別。今後は国内であと1つベルトを取ってから、世界を目指したい。」毎日練習をして勝利への努力はいとまず、更に学生の本業である勉強との両立も怠らないようにしたいとのこと。つぶらな瞳に漲る闘志、これからの赤羽根君の活躍に注目です。

清水愛心さん(壬生小4年) 黒川の里ふれあいプール入場者200万人目に

8月4日、黒川の里ふれあいプール入場者が昭和61年のオープン以来通算200万人を達成し、記念セレモニーが行われました。

幸運にも200万人目の入場者となったのは、大師町から家族、友人と訪れた清水愛心さんです。今年2回目の来場となる清水さんは「200万人目と聞いてびっくりしました。とてもうれしいです。また来たいです。」と笑顔で喜んでいました。セレモニーでは、惜しくも前後の入場者となった宇都宮市の黒川さん、高橋さんとともに小菅町長から記念品が贈られました。



『食事バランスガイド』のタペストリー完成!

壬生町食生活改善推進員は、昨年度末から「食事バランスガイド」のタペストリーの製作にとりかかっていました。

コマの形を模した台紙と、主食・主菜・副菜等の料理をフェルトのアプリケで表現したパーツ等すべてお手製です。会員ひとりひとりが創意工夫し、楽しくコミュニケーションをとりながら製作し、完成した時の喜びはひとしおでした。

壬生町食生活改善推進員は、「食事バランスガイド」の普及に取り組んでおり、今年度の健康ふくしまつりでは、このタペストリーを活用しての食事バランスのチェックをします。乞うご期待!

《お任せください》

皆様の暮らしを守ります

- 壬生町水道施設維持管理業務
- 壬生町清掃センター焼却設備運転管理業務

○日本下水道協会賛助会員 ○日本下水道処理施設管理業協会会員 ○東京商工会議所会員

セントラル工業株式会社

昭和49年2月設立 維持管理業全般 35年の実績

本社：〒150-0022 東京都渋谷区恵比寿南2-1-8 恵比須OTビル6階
栃木営業所：〒323-0807 栃木県小山市城東1-132-102

法人様迅速対応 サポート不在のトラブル復旧 <small>～ 様々なトラブルに対応します(支給多数) ～</small>	パソコンスクール 丁寧な授業で地域最安値!! <small>～ タブレット、Excelを卒業したらAccessへ ～</small>
パソコン診断復旧 格安修理、ウイルス感染駆除 <small>～ 起動しない、画面がわからない、データ取り出し ～</small>	パソコン販売設定 新品・中古扱い、各種設定 <small>～ 無線(WiFi)、プリンタ、データ移行承ります ～</small>
大切な思い出を永久保存! VHS/MiniDV→DVD変換:500円	
みなさまのパソコン生活をお助け致します。活用しないもったいない... ぱそこん生活・本舗 〒321-0228 壬生町大師町6-3-103 ☎0282-82-1830 定休日:日曜日、月曜日 営業時間:10時～19時	



まちのわだい

楽しかった縁日ごっこ

7月27日、保健福祉センター大会議室において、子育て支援センター☆ひよこ☆の利用者とファミリー・サポート・センター会員の交流会が行われ、地域で活動しているスタッフの皆さんの協力の下、「縁日ごっこ」が行われました。



朝から大変暑い一日で

でしたが、かわいい浴衣、甚平で踊りを踊ったり、「わっしょい・わっしょい」と元なかけ声とともに山車をひいたり、おみこしを担いだり夏祭りの雰囲気を楽しみました。

コーナー遊びでは、ヨーヨー釣りや金魚すくい、輪投げ、おめん、製作、読み聞かせなどが用意されみんなで楽しみ、盛り上がりました。最後にみんなで記念撮影！



7月28日、壬生町消防団（せきもとかずお関本和夫団長・団員203名）による夏季点検が実施されました。

昨年までは壬生町総合運動場グラウンドが会場でしたが、今回は東雲公園多目的広場に会場を移して行われました。

消防関係殉職者に対し黙祷を捧げた後、人員点検及び小菅一弥町長、大島菊夫町議会議長、鯉沼正男石橋地区消防組合消防長等による全団員の服装点検、全分団による機械器具点検に続き、黒川河川敷での放水点検を行い、有事の際に最善の行動が取れるように万全の体制を整えました。

壬生町消防団夏季点検



慰霊碑参拝～終戦記念日を迎えて～

8月15日の『戦没者を追悼し平和を祈念する日』には、日本武道館において開催された全国戦没者追悼式をはじめとして、全国各地で追悼・平和祈願が行われました。

壬生町でも、この日の朝早くから遺族の方々が慰霊碑に参拝に訪れていました。正午には戦争で亡くなられた方々を想い、冥福を祈るとともに戦争のない平和な世界を願いながら、慰霊碑に向かい黙祷を捧げました。

地元と共に まごころサービス

鈴木自動車販売グループ

ロータスクラブ壬生車検センター

鈴木自動車販売株式会社

壬生町安塚1170-6
TEL: (86)0798
FAX: (86)0903

新車・中古車販売 くるま市店

スズキ販売壬生

壬生町安塚793-18
TEL: (86)3188
FAX: (86)3172

オートサービス安塚給油所

スタンドスズキ

壬生町安塚874-3
TEL: (86)0386
FAX: (86)0368

サイクル&モーターショップ

鈴木輪業

壬生町安塚1935
TEL: (86)0012
FAX: (86)1356

フリーダイヤル 0120-12-0798

みんなの 広場



あひた や ちほまき
深谷環ちゃん(H24.9.15生)
(緑町二丁目)

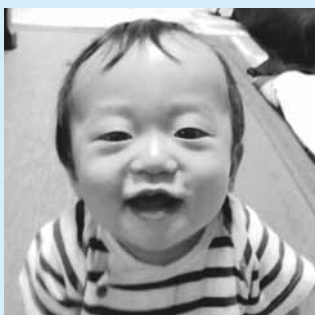

あひく ほしん や
大久保伸哉ちゃん(H24.9.1生)
(安塚二)



なかがわ かいと
中川海音ちゃん(H24.9.3生)
(上表町)



しののめ公園で 太極拳青空教室!

町体育協会太極拳部(部長 阿部 紀久子)では毎朝7時より、しののめ公園の芝生を利用して、初心者向け太極拳青空教室を行っています。太極拳は武術から生まれた中国由来の健康法で、心身のバランスと集中力を高めます。

受付なしの自由参加となっておりますので、どうぞお気軽にご参加ください。



壬生町には、子どもを核に、住みよい地域をつくらうと一生懸命な自治会がたくさんあります。今秋にもいくつかの自治会が同様の地域懇談会を開催する予定です。このような活動が壬生

「子どもたちとふれあえて楽しい。」「やっぱり子どもはかわいいね。」という感想をいただきました。「すぐ近所にこんないい子がいるのが分かって嬉しい。」という声も聞かれました。子どもも大人も笑顔いっぱい楽しい懇談会となりました。

今年も自治会と子ども会育成会が連携し、各地で「地域懇談会」が開催されました(至宝町南6/23、西高野7/28、城南8/4)。子どもから高齢の方までの幅広い世代が一堂に集い、「未来を担う子どもたちを地域の大人みんなで育てていこう」という趣旨の講話を聞いたり、地域の子どもと大人のふれあいを目的としたアクティビティに参加したりしました。



至宝町南
(青少年育成指導員会長水井さんによる講話)



城南
(ふれあいたっぴり自己紹介ゲーム)



西高野
(笑顔あふれるお隣さん紹介ゲーム)

教育・文化・スポーツの振興に取り組む 「うちの子どもとその子壬生町の子 みんなで育てて明るい未来」 地域懇談会」開催

第41回

相続と遺言でお悩みの方

行政書士久我法務事務所
にご相談下さい。

☎028-678-9241

初回30分無料

法務博士・代表行政書士 久我臣仁
住所：宇都宮市鶴田町507-10マコトビル1F

墓石・石工事
修理承ります

造園土木
草刈・伐採
スズメバチ駆除

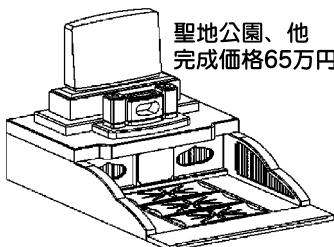

聖地公園、他
完成価格65万円～



お墓ディレクターにご相談下さい
(株)県南環境 TEL 82-6700

大師町25-5/展示場：小金井駅東



わが家の アイドル

今回は11月生まれのアイドルを募集します。
写真は掲載後にお返しいたします。

【締 切】10月18日

【必要事項】氏名(ふりがな)、保護者名、
生年月日、電話番号

【申込方法】必要事項を明記の上、役場総合
政策課または稲葉・南犬飼出張
所、子育て支援センターまで

【申 込 先】町総務部総合政策課情報広報係
〒321-0292 壬生町通町12-22
Eメールアドレス
info@town.mibu.tochigi.jp



てらだ ひばり 寺田梢ちゃん
めぐる 環ちゃん
(H22. 4. 27生) (下表町) (H24. 9. 28生)



こもりたく み 小森拓巳ちゃん(H23. 9. 28生)
(今井)



まつかわけんと 松川賢斗ちゃん(H19. 9. 14生)
(おもちゃのまち)



うえだじゆんや 上田隼也ちゃん(H22. 9. 27生)
(幸町四丁目)

歴史民俗資料館だより

ふるさと再発見の旅

壬生地区の古墳(1) 壬生の三古墳 — 車塚、牛塚、愛宕塚古墳 —

今回からは、壬生地区に所在する古墳や文化財について紹介します。第一回は、乱開発から護られてきた「壬生の三古墳」について、考えていきたいと思います。

「壬生の三古墳」の車塚、牛塚、愛宕塚古墳は、町の中央部を南流する黒川東岸の台地上に築かれた、今から約1500年前の権力者のお墓です。今のところ愛宕塚↓牛塚↓車塚の順に、約70〜80年の間に造られたと考えられています。いずれの古墳も、ほぼ完全な形で造られた当時の姿をとどめています。とくに、車塚古墳については、完全な形で古墳の外側を一周する周堤(土塁)が残っています。

壬生町にあった多くの古墳は、江戸時代以降、水田や畑の開発により消滅していきました。しかし「壬生の三古墳」のうち、牛塚と車塚はお寺や神社の所有であったことが、乱開発から護られてきたと考えられます。当時の絵図面を確認すると、両古墳の塚上には祠



車塚古墳の石室

問合せ先

壬生町歴史民俗資料館 文化財係
☎02882-18218544

地上デジタル 11ch アナログ 9ch

リモコンボタンは 11

★CC9ニュース 今後の取材・放送予定★

内 容	開催日	放送日
壬生町安全安心町民大会(壬生中央公民館)	10/5(土)	10/8(火)
壬雷クラブスポーツ大会(壬生町総合運動場)	10/10(木)	10/11(金)
蘭学通りまつり(蘭学通り)	10/20(日)	10/22(火)

みなさんの地域の身近な話題をお寄せください!【CC9ニュース】月曜～金曜 夕方6時更新

特集「下都賀地区中学校音楽発表会」

9/30(月)に栃木市栃木文化会館で行われる発表会の模様をダイジェストでご紹介します。ぜひご覧ください!

放送期間 10/14(月)～20(日)

放送時間 9時～/21時～



栃木ケーブルテレビ 〒328-0024 栃木県栃木市樋ノ口町43-5
☎0120-25-1319 総機 ☎taylor@cc9.ne.jp

いきいき千雷クラブ

「料理教室」開催



7月10日、24日の2日間、いきいき千雷クラブ（篤耕一会長）ではボランティアグループ「コスモス」（竹永晃子会長）の協力を得て「男性や一人暮らし高齢者の料理教室」を実施しました。この事業は「単調になりがちな食生活を改善し、併せて調理の機会を通して交流を深める」ことを目的として、開催されました。

延べ51人の方が参加し、お互いに教え合ったり、確かめ合ったりしながら、和気あいあいとした中で進められ、彩りの良いおいしい料理が出来上がりました。試食の評価も上々で「みんなで作ると、楽しくておいしい」、「家でもう一度作ってみたい」と意欲的な意見が多く聞かれました。



※いきいき千雷クラブの加入単位クラブには、概ね60歳以上の方であればごなたでも入会できます。是非お友達を誘ってご入会ください。
詳しくは、町社会福祉協議会事務局（TEL82-7899）まで。

壬生ふるさとまつり

真夏の祭典「壬生ふるさとまつり」が、8月24日、町総合公園陸上競技場において盛大に開催され、県内外から約2万5千人もの方々が来場しました。

かんぴょう踊りには、多くの団体が参加され、700人を越える踊り手のみなさんが檣を中心に幾重もの輪を作りました。

花火大会では、ご協賛いただいたものや、「お祝い・記念」にメッセージ付で贈るものなど、約2000発の花火が打ち上げられ、夜空を彩りました。

また、翌日には今年も一般の方からご協力をいただき、会場・会場周辺のごみ拾いを行いました。



絵画「私の学校」



壬生東小6年
いしむら つぐみ
石村 緒美

私の作品



壬生東小1年
すがわら はるき
菅原 悠生



工作「虫の貯金箱」

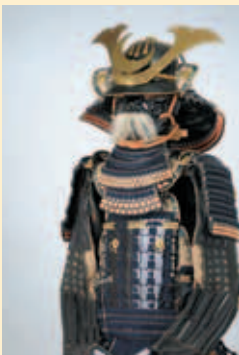

表紙の写真
「伝鳥居忠英具足」
鳥居忠英が着用した鎧兜です。

10月の納税等

- 町県民税 (3期)
 - 国民健康保険税 (4期)
 - 介護保険料 (4期)
 - 後期高齢者医療保険料 (4期)
- 納期限 10月31日

