

広報

みず

[KOHO-MIBU]

2021
APRIL
4 月号
No.743



ケニア人ランナー集結

Je! Unaweza Kutufuata

～ 私たちに付いてくれるか



2021.3.14



壬生町



令和3年度壬生町一般会計当初予算

コロナ禍からいち早く良くなる『みぶ』

予算
規模

18,490,000千円

～コロナ禍からの脱却と新しい「みぶ」への幕開け～



～新庁舎の建設状況～

壬生町長の小菅一弥に代わり、全国藩校サミット壬生大会イメージキャラクター壬生イケメンの守ひばりが、令和3年度当初予算を発表します。

令和3年度当初予算は、「住み続けたい。住んでよかった。」、そして「住んでみたい。」と思える壬生町の実現を目指した内容となっています。



©ウメマツカラ

一般会計の概要説明

令和3年度の壬生町一般会計予算は、18,490,000千円で、過去最大であった前年度の予算規模を26.3%上回る大型予算となりました。

主な増額の要因は、新庁舎建設事業並びにこれに付随する事業、清掃センター基幹的設備改修事業、おもちゃ博物館改修等工事、栃木国体開催準備事業等のハード整備のほか、新型コロナウイルスワクチン接種臨時推進事業、中小企業融資制度事業などの新型コロナウイルスへの対応によるものであります。

新庁舎建設事業、清掃センター基幹的設備改修工事、六美町北部土地区画整理事業の3大事業を推進するなかであっても、喫緊の課題である新型コロナウイルス感染症への対応、ポストコロナを見据えた新しい社会・生活スタイルを支える施策を着実に進めていきます。また、老朽化した公共施設について、将来にわたって使い続けられるよう長寿命化工事を実施するほか、維持管理費用の軽減やSDGsの実現に欠かせない脱産業社会の一助となるべく、各施設の照明設備LED化を推進します。

歳入では、本町の財政も感染症の影響を大きく受けており、町歳入の根幹である町税において、大幅な減額が見込まれていますが、地方交付税や臨時財政対策債などの国の財政措置により、一般財源全体では、増額となることが見込まれます。

歳出では、既に事業に着手している新庁舎建設、清掃センターの基幹的設備改修工事、六美町北部土地区画整理事業など、大事業を同時進行させながら、新しい生活様式への転換、社会保障の充実、公共施設の長寿命化対策といった課題にも対応しました。

このような状況のなか、急激に増加する財政需要に対応しながらも、第6次総合振興計画の基本構想で将来都市像である「子育て・健康・壬力がキラリ 幸せ実感 住みよい“壬生町”」の実現に向け、適切かつ重点的に予算編成を行いました。

目次

- 2 令和3年度壬生町一般会計当初予算
- 6 新型コロナウイルス感染症のワクチン接種について
- 8 まちトピ
- 11 壬生論語古義抄
- 17 国体通信
- 26 令和3年度前期公民館講座
- 35 試験、おしらせ
- 39 介護、スポーツ
- 40 こども
- 45 4月16日～5月15日カレンダー

表紙写真：3月14日(日)に開催したランニングイベントの様子です。詳細は広報みぶ5月号に掲載予定です。

一般会計 歳入 歳出 款別集計表

歳入 (単位：千円)

款	本年度		対前年度 増減	対前年度 比(%)
	予算額	構成比(%)		
1 町 税	5,675,728	30.7	△169,518	97.1
2 地方譲与税	143,384	0.8	△1	100.0
3 利子割交付金	4,000	0.0	△1,000	80.0
4 配当割交付金	18,000	0.1	0	100.0
5 株式等譲渡所得割交付金	15,000	0.1	0	100.0
6 法人事業税交付金	40,000	0.2	0	100.0
7 地方消費税交付金	810,000	4.4	10,000	101.3
8 ゴルフ場利用税交付金	20,000	0.1	△5,000	80.0
9 環境性能割交付金	13,000	0.1	△3,000	81.3
10 地方特例交付金	58,500	0.3	23,400	166.7
11 地方交付税	1,310,000	7.1	240,000	122.4
12 交通安全対策特別交付金	4,000	0.0	0	100.0
13 分担金及び負担金	67,627	0.4	△2,817	96.0
14 使用料及び手数料	216,665	1.2	△17,961	92.3
15 国庫支出金	1,835,301	9.9	3,401	100.2
16 県支出金	1,284,799	7.0	△78,717	94.2
17 財産収入	27,308	0.1	△10,610	72.0
18 寄附金	60,003	0.3	10,000	120.0
19 繰入金	885,656	4.8	276,711	145.4
20 繰越金	300,000	1.6	0	100.0
21 諸収入	1,061,629	5.7	830,112	458.6
22 町 債	4,639,400	25.1	2,745,000	244.9
合 計	18,490,000	100.0	3,850,000	126.3

歳出 (単位：千円)

款	本年度		対前年度 増減	対前年度 比(%)
	予算額	構成比(%)		
1 議 会 費	126,293	0.7	△7,367	94.5
2 総 務 費	4,546,940	24.6	2,168,869	191.2
3 民 生 費	5,133,673	27.8	△212,176	96.0
4 衛 生 費	2,441,581	13.2	1,441,720	244.2
5 労 働 費	162	0.0	0	100.0
6 農 林 水 産 業 費	271,185	1.5	9,096	103.5
7 商 工 費	860,238	4.6	405,359	189.1
8 土 木 費	2,016,193	10.9	△52,143	97.5
9 消 防 費	700,821	3.8	25,921	103.8
10 教 育 費	1,474,583	8.0	39,636	102.8
11 災 害 復 旧 費	6	0.0	△2,999	0.2
12 公 債 費	888,322	4.8	34,084	104.0
13 諸 支 出 金	3	0.0	0	100.0
14 予 備 費	30,000	0.1	0	100.0
合 計	18,490,000	100.0	3,850,000	126.3

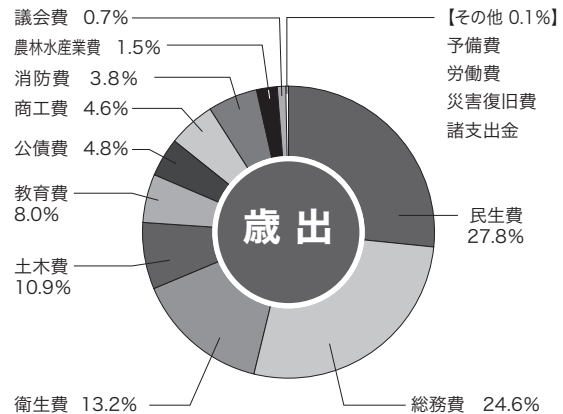
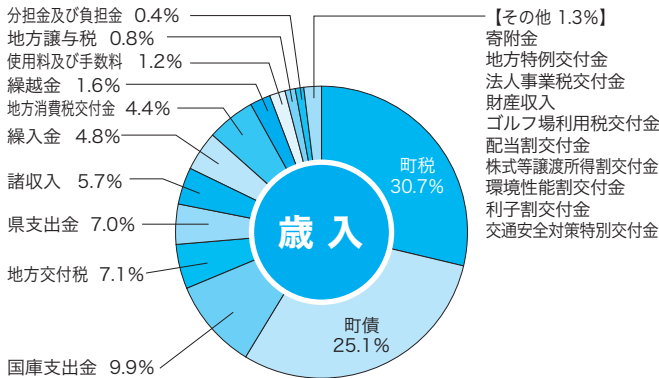

歳入合計 184億9千万円

歳出合計 184億9千万円

【特別会計】

会 計 名	予 算 額	対前年度比
国民健康保険特別会計	40億8,274万9千円	96.7%
奨学資金特別会計	330万1千円	98.5%
介護保険事業特別会計	33億4,114万1千円	107.5%
後期高齢者医療特別会計	5億326万6千円	96.8%

【企業会計】

水道事業会計	予 算 額	対前年度比
収 益 的 収 入	6億7,756万1千円	99.9%
収 益 的 支 出	5億2,405万5千円	95.4%
資 本 的 収 入	2億888万2千円	106.5%
資 本 的 支 出	8億3,295万1千円	125.9%
下水道事業会計	予 算 額	対前年度比
収 益 的 収 入	16億546万5千円	99.0%
収 益 的 支 出	14億104万5千円	97.2%
資 本 的 収 入	8億4,217万9千円	82.7%
資 本 的 支 出	13億9,277万9千円	88.2%

令和3年度 主要な施策の概要

【新型コロナウイルス感染症対策と新しい生活様式・社会を支える事業】

- ワクチン接種体制確保事業 23,653千円
新型コロナウイルスワクチン接種のために必要な体制を整備する。
- ワクチン接種実施事業 107,191千円
世界的に流行している新型コロナウイルスのワクチン接種を全町民対象に実施する。
- 行政事務・手続きのIT化 11,288千円
行政事務及び手続きのデジタル化・自動化を推進することで、職員の事務作業を軽減し、捻出した時間・人材・財源を、町民に寄り添うより良質なサービスの提供に充てる。
 - ・勤怠管理システム構築業務 4,950千円
 - ・デジタル推進支援業務 5,639千円
 - ・預貯金等取引照会IT化 266千円
 - ・個人番号カード取得申請端末の整備 433千円
- コロナ対応型商工業壬力UP支援事業（商工業振興補助事業） 1,000千円
新型コロナウイルス感染症対策に資する事業への支援を実施する。
- 緊急経営対策資金（中小企業融資制度事業） 421,001千円
新型コロナウイルスの感染拡大に伴う経済の低迷による町内の企業の業況悪化対策として資金の供給を促進する。

基本姿勢 1 みんなでつくる 住み続けたいまち

- いきいきふれあい応援事業の継続実施（自治会活動支援） 8,690千円
住民が主役の地域づくりを行う自治会活動支援を継続実施。
- 新庁舎建設事業【拡大】 2,977,544千円
災害時にも継続した行政サービスを提供するため、防災機能を強化した新庁舎の建設を目指す。令和3年度末に工事が完了する予定。
 - ・継続費（令和元～3年度）事業費 3,667,246千円
- 新庁舎建設関連事業【拡大】 321,026千円
新庁舎への移転に伴い、必要な事業を実施する。
 - ・新庁舎第2駐車場整備事業 102,000千円
 - ・新庁舎移転準備事業【新規】 187,820千円
 - ・情報機器移転事業【新規】 5,280千円
 - ・周辺道路整備事業 22,350千円
 - ・文書管理適合理化事業 1,678千円
 - ・ネットワーク構築事業 1,898千円
（その他債務負担行為で令和4年度に支出が生じる関連事業費 237,418千円）
- 本庁舎跡地利活用検討事業【拡大】 6,565千円
新庁舎への移転に伴う本庁舎の跡地利活用基本構想に基づき、基本計画を策定する。
- 公共施設マネジメント事業【新規】 4,862千円
今後の公共施設のあり方について、現管理計画の点検を実施し、更費用等の財政シミュレーションを踏まえて計画を改定する。

基本姿勢 2 みんなが安全で安心して暮らせるまち

- 災害対策事業【拡大】 7,496千円
 - ・自主防災組織補助金 3,250千円
 - ・避難所用備蓄品常備品購入費【拡大】 1,656千円
災害に備え、避難所用の備蓄飲料水・食糧及びベッドや個室テント、避難者の口腔ケアに要する物品を購入する。
- 特殊詐欺対策電話機等購入費補助事業 250千円
特殊詐欺対策電話機等の購入費の一部を補助することで、高齢者の特殊詐欺被害の未然防止を図る。
- 江川管理事業【新規】 52,924千円
近年頻発する豪雨に対応した江川の水門設置と護岸工事を実施し、溢水を未然に防ぐ。
- 建築物耐震改修促進事業 7,645千円
地震発生時に既存建築物の倒壊による被害軽減のため民間住宅の耐震化や危険ブロック塀の撤去を促進する総合的な支援を実施する。

基本姿勢 3 みんなで支え合い 健康で元気に暮らせるまち

- 重層的支援体制整備事業への移行準備事業【新規】 3,531千円
複雑化・複合化している支援ニーズに従来の支援体制では対応が困難になっていることから、新しい包括的サポート体制の構築・移行に向けた準備を推進する。
- 介護サポート24サービス事業 2,160千円
在宅で介護をおこなっている家族や介護者の負担軽減を図るため、高齢者の短期間の宿泊及び食事の提供を実施する。
- 子どものための教育・保育給付事業 1,198,030千円
町在住児童を保育・教育する町内外の保育園及び認定こども園等への委託費及び負担金。
- 放課後児童健全育成事業【拡大】 127,293千円
藤井小学校、壬生東小学校、稲葉小学校、羽生田小学校、壬生北小学校学童保育施設を指定管理者制度による運営に変更し、保護者の負担を軽減することで、子育て環境のさらなる充実を図る。
- こども医療費助成事業 156,471千円
窓口払いを必要としない現物給付を中学3年生まで実施し、子育て環境の充実のため保護者の負担軽減を図る。
- 母子予防接種事業 87,897千円
ロタウイルスワクチンが加わった定期予防接種等に加え、おたふくかぜワクチンの任意予防接種費用の一部を負担する。子宮頸がんワクチンの個別情報提供を再開する。

- 1市2町連携プロジェクト 10,569千円
下野市・上三川町と連携し、地域の活性化を図るため、広域バスの実証運行等を実施する。
- 地域公共交通網形成計画策定事業 2,243千円
今後の壬生町における公共交通のあり方を検討し、効果的、効率的な公共交通ネットワークの構築に向けて、公共交通の基本指針となる「地域公共交通網形成計画」を策定する。
- 幹線道路の整備推進 216,092千円
幹線道路の整備により安全で円滑な交通の確保を図る。
 - ・一級町道9号 119,676千円
⇒北小林地内の道路及び歩道の整備
 - ・二級町道56号 21,000千円
⇒下稲葉地区内の道路及び歩道の整備
 - ・二級町道59号《新規》 10,620千円
⇒壬生丁地内の道路及び歩道の整備
 - ・二級町道70号《新規》 10,520千円
⇒壬生北小学校周辺の道路及び歩道の整備
 - ・重要物流道路改良事業《新規》 54,276千円
⇒おもちゃ団地内の重要物流道路の整備

- 町道修繕事業 109,619千円
町道の舗装修繕工事、雨水排水対策工事、区画線修繕工事等を実施する。
- 六美町北部土地区画整理支援事業 350,609千円
 - ・都市計画道路整備費負担金 148,500千円
 - ・六美町北部土地区画整理組合補助金 202,080千円
- 国谷駅前広場整備 10,187千円
新庁舎の最寄り駅である国谷駅の施設利用者の利便性向上、集客力強化を図るため、駅前広場を整備する。
 - ・事業認可図書作成業務《新規》 1,745千円
 - ・詳細設計業務《新規》 8,415千円
- バリアフリー化整備事業【拡大】 29,480千円
おもちゃのまち駅を誰もが安全安心に利用できるよう、バリアフリー基本構想に基づき、おもちゃのまちにふさわしいエレベーター設置を推進する。
- 住宅団地造成事業【新規】 827千円
下稲葉地区圃場整備事業により生み出された非農用地に住宅団地を整備する。

- 一般廃棄物処理計画等策定事業【新規】 5,970千円
ごみの減量化や資源化、ごみ・生活排水の適正な処理を推進していくための基本方針を改定する。
- 清掃センター基幹的設備改良事業【拡大】 1,357,049千円
町内で発生する廃棄物を効果的、衛生的に遅延なく処理するため、施設の機能が低下している基幹的設備を改良し、施設の延命化と廃棄物の安定的な処理を図る。
 - ・継続費(令和2～4年度)事業費 2,621,740千円

- 各種公共施設LED化事業【新規】 8,311千円
各施設における省エネルギー化を図るため、照明のLED化を推進する。
 - ・街路灯LED化事業 ※支出は令和4年度～
(令和3～16年度 債務負担行為総額 48,563千円)
 - ・ひばりヶ丘団地外灯LED化工事 521千円
 - ・下台団地外灯LED化工事 419千円
 - ・小中学校照明LED化事業 6,089千円
(令和3～13年度 債務負担行為総額 121,780千円)
 - ・歴史民俗資料館展示室照明LED化工事 1,282千円

- 外国語指導助手配置事業 24,167千円
外国語の音声や基本的な表現に慣れ親しみ、言語や文化について、体験を通して理解を深める機会を充実させるため、ALTの派遣(7名体制)を継続実施する。
- 情報教育推進事業(GIGAスクール構想の推進) 54,739千円
ICTを活用した教育環境の整備、インターネットの適正な利用及びネットリテラシー向上のための情報教育を推進する。
 - ・ICT支援員配置業務《新規》 9,088千円
- 全国藩校サミット事業 7,500千円
かつて「論語の街」ひいては「学問の府」であった壬生町において第18回全国藩校サミット壬生大会を開催する。

- ・令和3年11月20日(土)・21日(日)開催予定
- 武者行列再興事業【新規】 390千円
紙鎧の作成や甲冑の着付け体験を実施し、昭和30年代前半まで実施されていた武者行列の再興を図る。
- 地域スポーツ活動推進事業 5,573千円
スポーツライミングを核としたスポーツによる町民交流の活性化、ランニングによる健康づくりや体力向上、地域活性化、王力発信等の地域協力活動を推進する。
- 栃木国体開催準備事業【拡大】 186,062千円
令和4年の国体開催に備え、壬生町で実施されるスポーツライミング競技及び銃剣道競技施設の会場設営の準備、組織された国体実行委員会による国体視察・調査・PR活動等を支援する。

- かんぴょう生産振興事業【新規】 1,981千円
地域の特産物であるかんぴょうの生産に係る費用の一部を補助する。また、学校給食への活用機会を増やし、かんぴょうによる食育を推進する。
- 下稲葉地区圃場整備推進事業 44,380千円
 - ・農地整備事業(経営体育成型)負担金 40,000千円
 - ・下稲葉地区圃場整備事業事務費補助金 4,199千円
- 上稲葉地区圃場整備推進事業【新規】 10,494千円
 - ・換地等調整業務 1,837千円
 - ・上稲葉地区地形図作成業務 8,657千円
- 新産業団地整備事業【新規】 27,480千円

- 産業の活性化や雇用の創出など地域の活性化を図るべく、企業へ提供可能な産業用地の整備開発を実施する。
- ブランド推進事業 1,600千円
町内の優れた地域資源や特産品を発掘及び創出し、町民が誇れる「みぶブランド」を確立する。特に藩校サミット開催年であり、壬生お殿様料理を町外へ強く情報発信する。
- おもちゃ博物館改修等工事 162,646千円
利用者の快適な利用と安心安全のため、必要に応じた施設改修を実施する。
 - ・空調設備第二期改修工事監理業務 1,650千円
 - ・屋上防水・屋根改修工事設計業務 2,596千円
 - ・空調設備第二期改修工事 158,400千円

新型コロナウイルス ワクチン接種について

※3月18日時点での情報です。

● 接種の準備を進めています

現在国では、新型コロナウイルス感染症による死亡者や重症者の発生を減らし、まん延の防止を図るため、すべての国民にワクチンが供給できる体制を整えているところです。

町では、新型コロナワクチン予防接種対策班を立ち上げ、速やかな接種が可能となるよう、接種体制の構築を進めています。

● 接種開始時期

新型コロナウイルスワクチンは、当面、確保できるワクチンの量に限りがあることから、優先順位により順次接種する見込みです。

接種開始の時期や具体的な日時については、町公式ウェブサイト等でご案内します。

● 接種の優先順位

ワクチンは徐々に供給が行われるため、重症化リスクの大きさ等を踏まえ、国が決定した優先順位に応じて希望者に接種を行うこととされています。

1. 医療従事者等
2. 高齢者（令和3年度中に65歳以上に達する、昭和32年4月1日以前に生まれた方）
3. 基礎疾患を有する方（高齢者以外）、高齢者施設等の従事者
4. 上記以外の方

※厚生労働省は、米ファイザー製のワクチンについて、予防接種法に基づく接種の「努力義務」を妊婦には適用しない方針を示しました。

● 接種が受けられる場所

保健福祉センターでの集団接種を予定しています。

個別接種については、現在、医師会等と検討・調整しています。

※やむを得ない事情で本町以外に長期滞在している場合には、住民票所在地以外の医療機関等での接種が可能です。その際、原則として接種を行う市町村に事前に申請が必要です。

（入院・入所中・基礎疾患で治療中の医療機関で接種する場合等は申請は不要です。）

ただし、住民票所在地から発行される接種券が必要です。

● 接種日時の予約方法

1. インターネットでの予約
2. コールセンターでの電話予約

※予約サイトのURL、コールセンターでの予約受付は、接種券の送付後となります。

● 接種券について

町から接種対象者本人へ順次「接種券」を郵送します。

現時点で、優先順位の高い高齢者については、4月下旬以降に郵送する予定です。

● 接種時に必要なもの

1. 町から郵送された接種券及び予診票
2. 本人確認書類（運転免許証、健康保険証など）

接種費用

全額公費で接種を行うため無料です。

接種後の健康被害救済制度

接種後に副反応による健康被害が生じた場合、予防接種法に基づく救済（医療費・障害年金等の給付）が受けられます。

新型コロナウイルスワクチン接種の流れ

- 1 接種券を受け取る** 接種券・予診票をご自宅に郵送します。
- 2 予約する** インターネットまたは電話（コールセンター ☎0282 (28) 6818）にてご予約下さい。
- 3 接種会場へ** 接種券・予診票・本人確認書類（運転免許証・健康保険証など）をご持参ください。
※予診票は会場に来るまでにご記入ください。
- 4 医師による予診** 接種可能かどうかを判断するため、医師による予診を行います。
基礎疾患や、その他の疾患がある方は、あらかじめ、かかりつけ医に接種の可否を確認して下さい。
- 5 接種** 肩を出しやすい服装でお越しください。
- 6 経過観察** 接種後15分以上は接種会場で座って様子を見て下さい。

新型コロナウイルスワクチン接種会場運営訓練を実施しました

新型コロナウイルスワクチンの集団接種に向けて、壬生町では3月14日（日）に接種会場になる壬生町保健福祉センターで模擬訓練を実施しました。

訓練には、町内の医療関係者と消防関係者及び町職員の約70名が参加し、職員を町民役として、受付から接種後の経過観察までの一連の流れを確認しました。

また、ワクチン接種後に万が一アナフィラキシーショックが出た場合の対応についての訓練も実施し、医師の指示の下で応急処置をして、救急隊が搬送するまでの手順の確認を行いました。



ワクチンに関する医療的な相談

栃木県 受診・ワクチン相談センター
（9：00～21：00 土日・祝日を含む毎日）
☎0570 (052) 092

その他、接種券・会場等の問い合わせ

壬生町新型コロナワクチンコールセンター
（9：00～16：00 土日・祝日を含む毎日）
☎0282 (28) 6818



栃木県自治会活動功労者知事表彰を受けました

栃 木県自治会活動功労者知事表彰は、自治会の代表者として通算12年以上在職し、自治会の維持、発展に多大な功績があると認められる方に授与されるもので、**栃木県自治会連合会**の**山本忠男会長**と**城内自治会の荒川克己会長**の2名の方が表彰を受けました。

例年は「栃木県自治会連合会会長研修大会」において表彰式が行われていましたが、今年度は新型コロナウイルス感染症拡大防止の観点から中止になったため、2月10日(水)に壬生町から伝達しました。



左から 荒川克己会長(城内自治会) 小菅町長 山本忠男会長(栃東自治会)

壬生町商工会と災害時支援活動に関する協定を締結しました



左から 櫻井副町長 商工会会長 青木隆司様

2 月24日(水)壬生町役場において、壬生町商工会会長**青木隆司様**と「危機発生時等の支援活動に関する協定」を締結しました。

この協定では、壬生町内において災害が発生した場合、壬生町と壬生町商工会が協力して、住民への支援活動を行うことが定められています。

また、壬生町商工会危機管理マニュアルに壬生町との協定書を掲載し、危機発生時の各種協力について商工会会員や地域住民へ周知を図ります。

栃木県農業大賞を受賞

第2回栃木県農業大賞の「芽吹き力賞」において、株式会社mf(代表取締役社長**赤羽根正久氏**)が栃木県知事賞を、「農村活性化の部」において、**夢・はにしの里協議会**(会長**川島芳之氏**)が特別賞(下野新聞社長賞)を受賞しました。

株式会社mfは、壬生町の地域特産物であるかんぴょうを後世につなぐため、平成30年に設立された法人です。重労働であるかんぴょう生産の負担軽減や6次化商品開発等によるかんぴょうのPRなど、業界全体での成長を目指している点が高く評価されました。

夢・はにしの里協議会は、羽生田地区5自治会の全自治会員、鯉沼地区・中泉地区・池の森の一部会員により構成され、平成18年に設立された組織です。農業・農村の有する多面的機能の維持・発揮を図るため、地域の共同活動や遊休農地の解消、地元小学校との連携事業など地域資源を有効に活用し、先進的な活動を展開している点が評価されました。



左から 赤羽根社長 毛塚副社長 櫻井副町長 川島会長



令和2年度 第1回総合教育会議を開催しました



令和2年度第1回総合教育会議を1月27日(水)に壬生町役場正庁で開催しました。

総合教育会議は、町長と教育委員会が十分な意思疎通を図り、町の教育の課題やあるべき姿を共有し、今後の教育行政を進めていくうえで、重点的に講ずべき施策を調整するために開催するものです。

第1回会議では、「①GIGAスクール構想の今後について」、「②全国藩校サミット壬生大会の全容について」、「③壬生町教育大綱について」の3議題を協議しました。

GIGAスクール構想については、児童生徒1人一台のタブレットが配備されたことによる現在の利用状況を動画で紹介し、今後のタブレット端末の活用方法等について協議しました。

また、全国藩校サミット壬生大会の全容については、西洋流火術鉄砲隊保存会の演武や壬生論語青少年・町民の主張発表などの出し物の解説を行いました。

最後に、壬生町教育大綱については、今後5年間の教育施策の方向性を定め、夢と志を持ってたくましく生きる青少年の育成を目指すこととしました。

今後も、町と教育委員会が連携を図り、教育行政を進めることを確認し閉会しました。



むつみの森で空き缶プレス事業を始めました



左から イオン壬生店店長：中鶴英治様 小菅町長

2月8日(月)に壬生町就労支援施設むつみの森で、缶プレスサー稼働式を行いました。壬生町社会福祉協議会と連携してイオン壬生店、獨協医科大学等の協力団体から空き缶を提供していただき、売却益の一部を利用者の工賃に充てることで工賃確保を目的とした空き缶プレス事業を行います。

むつみの森では引き続き協力団体を募集していきますので、事業にご協力をいただける方はむつみの森までご連絡ください。

◎問合せ 壬生町就労支援施設むつみの森 電話(82)6174

人・農地プランの話し合いを行いました～壬生町農業委員会～

人・農地プランの実質化に係る話し合いが、1月から2月にかけて、町内16地区において行われました。人・農地プランとは、地域の農地を今後どのように守っていくか将来方針を決めるものです。

話し合いでは各地域の耕作状況を確認した上で、課題や将来方針について意見を出し合いました。農業委員、農地利用最適化推進委員はその話し合いのコーディネーター役として、意見のとりまとめの役割を担いました。



学 校 教 育

壬生ロータリークラブ 少年善行賞で中学生を表彰



左から 刀川清満様 高山英城会長 田村教育長

壬生ロータリークラブでは毎年、学業と健全な心身の修練に励み、他の模範となる生徒を『少年善行賞』として表彰しています。

今年度は、新型コロナウイルス感染症の影響により、表彰式が実施できなかったため、2月17日(水)に教育長室で、壬生ロータリークラブ高山英城会長から田村幸一教育長に「少年善行賞」の贈呈がありました。

少年善行賞受賞者

壬生中学校	青木	康晟さん
壬生中学校	中村	拓人さん
南犬飼中学校	平川	璃空さん
南犬飼中学校	村田	実生さん

(令和3年2月17日現在)

論語検定試験がはじめてオンライン形式で行われました

2月16日(火)から3月10日(水)にかけて町内小中学生を対象とした論語検定試験が行われ、225名の児童・生徒が合格しました。

今年度は新型コロナウイルス感染症対策として、小学校と城址公園ホールを接続してオンライン形式での論語検定試験となりました。受験した子ども達は対面形式よりも緊張する様子が見えましたが、試験の合格が伝えられると満面の笑みを浮かべていました。

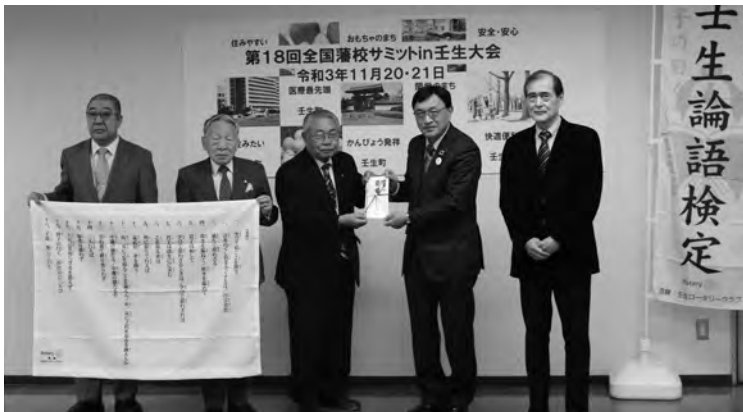

左から 中山博文様 松本幸三様 刀川清満様 田村教育長 鳥居忠明様

壬生ロータリークラブから 論語検定の協賛を いただきました

3月7日(日)に城址公園ホール(壬生中央公民館)で中学生の論語検定を実施した際に、壬生ロータリークラブから検定料の目録の贈呈がありました。

羽生田小学校放課後子ども教室が文部科学大臣表彰を受賞しました

羽生田小学校放課後子ども教室が、活動における児童の参加率が高いことを評価され、「地域学校協働活動」推進に係る文部科学大臣表彰を受賞しました。羽生田小学校では、令和元年度から放課後子ども教室が行われており、週2回、ほぼ全ての児童が参加しています。保護者を中心としたスタッフと学校、地域の方の協力のもと、毎月さまざまな活動を行っています。

表彰式はオンラインで実施され、羽生田小学校の増山真起子教頭と、放課後子ども教室コーディネーターの小野恵理さんが参加しました。



左から 小野恵理さん 増山真起子教頭

全国藩校サミットで連携する 足利市へ火災御見舞いに伺いました

11月20日(土)・21日(日)に開催予定の「全国藩校サミット壬生大会」において連携協力をいただいている足利市へ火災御見舞をお渡ししました。

今回の御見舞は、2月21日から3月1日の9日間に及ぶ、足利市両崖山の大規模山林火災に関して、一日も早い復興を願い訪問しました。

住民生活の安全安心を祈念するとともに、大会の成功に向けて更なる連携を図っていきます。



小菅町長

和泉市長

新みぶブランド ロゴマーク

お披露目式及び感謝状贈呈式を行いました



みぶブランドの更なるPRを図ることを目的に、宇都宮メデア・アーツ専門学校と連携し、専門学校の1年生の授業の中で、新みぶブランドロゴマークのデザイン作成に取り組んでいただきました。2月12日(金)に、完成した新みぶブランドロゴマークのお披露目式と採用及び優秀デザインとなった生徒3名への感謝状贈呈式を行いました。

新みぶブランドロゴマークは、最優秀賞の生徒のデザインが採用となります。

◎問合せ みぶブランド推進協議会(商工観光課) ☎(81)1844

今月の

壬生論語古義抄

61

論語素読のテキスト『壬生論語古義抄』から、章句を紹介いたします。

【四】

子の曰く、黙して之を識るに、
学びて厭わず、
人を誨えて倦まず。何か我に有るや。

(述而第七)

先生が言われた。「黙って考えて理解し、飽きずに学び、怠けずに人を教える。他に私に何があろうか。」

【みぶまるから一言】

この言葉は、物事に対して深く考え、広く学び、人に教えられるまでにしっかりと理解することの大切さを教えてくれているね。



毎週土曜日午前9時から10時まで、歴史民俗資料館で、この『壬生論語古義抄』を使った素読の教室《壬生論語古義塾》を開催しています。



令和3年度

子ども支援ボランティア募集

～子どもたちの豊かな学びと健やかな成長のために～

各小・中学校では、以下の内容においてご支援いただける方を必要としています。

主に子どもたちの学校生活にかかわること

登下校の安全の見守り



できる時に、できる範囲で、登下校中の子どもたちの安全を見守っていただける方。

読み聞かせ、民話語り



朝の時間などに子どもに対して、本の読み聞かせや民話の語りをしてくださる方。

学校農園整備

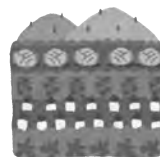

学校農園を耕したり、草むしりをしたりしてくださる方。長期休業中の管理をしてくださる方。

飼育活動



週末や長期休業中に動物に餌をやってくださる方。

環境整備



学校内の消毒・清掃、学校敷地内の草むしり、植木の剪定、遊具のペンキ塗り等を行っていただける方。土日や長期休業中に、花壇やプランターの草花の手入れや水やり、落ち葉掃きなどをしていただける方。

主に子どもたちの学習にかかわること

図画工作(版画)



子どもたちに版画の指導をしてくださる方。特に刷り方を教えていただくと助かります。

音楽



子どもたちに和楽器(琴や尺八)の鑑賞や体験をさせてくださる方。器楽模範演奏、金管楽器、木管楽器等をしてくださる方。

保健体育



ボルダリングの指導や剣道の実技指導をしてくださる方。

家庭科



ミシンや手縫い、手芸や小物(レザークラフト、編み物など)の支援や調理実習の時に支援をしていただける方。

この他にも、論語(論語検定員)、通訳(外国籍児童支援)、書写や書道の補助、理科の実験の補助、昔遊び体験、昔の話、地域(壬生町)の歴史や自然、田植えや稲刈り、絵手紙、キャリア教育支援(職業の魅力及び体験談等を語っていただける方)、プログラミング教育、陸上競技や水泳競技の指導をしていただける方も探しています。

また、中学2年生の職場体験学習(マイ・チャレンジ)、放課後学習サポート(学習支援)、学習教材準備、受験の面接指導、部活動の安全補助、放課後子ども教室スタッフ(活動の見守り、学習支援、各講座の講師、各講座の補助等)、学校行事(運動会、校外学習、町探検等)の補助、降雪時の除雪作業、学校支援ボランティアのコーディネーターなどにも、ご協力くださいますようお願いいたします。

対象

無償でご支援くださる方。
(町にてボランティア活動保険に加入いたします)

申込方法

- 「子ども支援ボランティア登録申込書」は下記に置いてあります。
 - ・壬生町教育委員会事務局(壬生町役場内) ・壬生中央公民館、稲葉地区公民館、南犬飼地区公民館
 - ・生涯学習館 ・町民活動支援センター(みぶりん) ・町図書館
 - ご記入の上、下記のいずれかの方法でご提出ください。
 - ・上記各施設への持参 ・FAX(82-0935) ・電子メール(gakusyu@town.mibu.tochigi.jp)
- (登録いただいた情報は、町内各小・中学校へ紹介させていただきます。)

問合せ先

どの学校で必要としているか等、上記以外の内容での支援につきましてはお気軽にお問合せください。
◎生涯学習課生涯学習係 ☎(81)1873



「まち愛スポット」 協力店舗募集!

～壬生町観光おもてなし協力施設登録事業～



～まち愛スポット～

町を愛する店舗の皆様が、観光客におもてなしする場所の愛称

壬生町では、平成30年3月に「まち愛スポット」を初めて認定し、現在登録数34ヶ所。公共施設は9ヶ所登録しています。多くのお客様に訪れていただく為に、町の案内や、まちなかで休憩の場所の提供を必要としているところです。

町では、観光おもてなし協力施設を募集しますので、ご協力をお願いします。

●登録要件

- ・利用者が気軽に使えるトイレを備えている。
- ・観光パンフレットを配置できる場所を備えている。
- ・観光客に独自のおもてなしができるよう努めている。

●対象となる店舗等

- ・町公共施設
- ・コンビニエンスストア
- ・ガソリンスタンド
- ・飲食店
- ・小売店等

●配布される表示物

「まち愛スポット」のプレート

●問い合わせ先

商工観光課観光交流係

☎(81)1844

FAX (82)1107

メールアドレス keizai@town.mibu.tochigi.jp

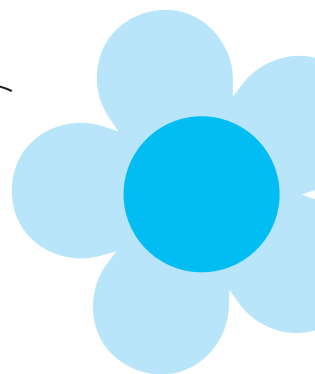

「壬生お殿様料理」の開発に協力できる 飲食店を募集します!

江戸時代に大名鳥居家が食した「御献立帳」を元に、200年の時空を超えて、現代風に新たに考案されたのが「壬生お殿様料理」です。

現在はこのプロジェクトに参加していただいている町内7店の飲食店で提供されています。

料理開発に参加をいただける飲食店の方々は、是非、お問合せください。



壬生の国テロワールフレンチstyleフルコース：Chef's Table ODAKA

募集期間：令和4年2月25日(金)まで

●対象：町内で飲食店を経営している方

●お殿様料理3か条：

- 1 御献立帳を元に再現もしくは現代風にアレンジした料理であること
- 2 壬生町産の食材を生かした料理であること
- 3 城下町壬生を感じさせる料理及び名称であること

●申込先：下記までお電話にてご相談ください。

●認定について：

みぶブランド推進協議会が審査を実施し、町長が認定

●問合せ：みぶブランド推進協議会事務局

(壬生町役場 商工観光課観光交流係)

☎(81)1844



場所：壬生丁281
(児童館内)
☎(82)3309
月～土9:00～16:30



現在、子育て支援センターひよこは保健福祉センターでの事業を中止し、3月から一時的に児童館に事務所を移転し、事業を継続しています。出張の遊びの広場・育児相談・行事・講習会の会場として児童館・子育て支援センターつばめ・城址公園ホール・稲葉公民館等を利用して行う予定です。引き続き皆様のご利用をお待ちしています。

子育て支援センターは0歳から就学前の児童とその保護者が気軽に利用できる施設です。

- 親子の遊び場・交流の場の提供
- 育てに関する相談や援助
- 地域の子育て関連情報提供
- 子育て支援に関する講習会の実施

※ 利用の仕方・毎月の予定・活動の様子などはホームページに掲載しています。



☆出張・遊びの広場 (予約制です)

児童館

(当日、予約してください)

- ① 9:00-10:00
- ② 10:30-11:30
- ③ 13:30-14:30

稲葉公民館・城址公園ホール

(前日までに予約してください)

- ① 10:30-11:30
- ② 13:30-14:30

※日によって変更あり

出張・遊びの広場を子育て支援センターつばめで開催する日があります。その場合はつばめに直接申込みしてください。 ☎(86)0132

内容：親子遊び・保護者同士の交流・育児相談
5分～10分程度の読み聞かせや体操などの実施



受付

受付で氏名などを記入します。
検温や消毒を済ませて入室。
家族ごとにマットで遊びます。



☆成長記録会☆ (ひよこ・つばめ 毎月)



☆ひよこ ベビーチャビー☆ (ねんねのお友達)
☆ひよこ チャビー☆ (歩けるお友達)
☆つばめ ベビーチャビー合同
内容：身長・体重測定 手形・足形とり



☆講習会☆ (ひよこ・つばめ)



ファミサポ講習会・ベビトレヨガ・骨盤ストレッチ教室・食育講話・親子ピクス・ファーストサイン・はみがき講習会など、育児に役立つ内容のものを開催しています。

☆育児相談☆ ひよこ・つばめ

- ◎遊びの広場での保育士の対応
 - ◎利用者支援員による相談
 - ◎相談日
- ※遊びの広場以外の相談は電話で予約をお願いします。

☆地域支援活動☆ ひよこ・つばめ

ゆうゆ館 (月1・2回程度水曜)
時間/10:00～11:00(前日までに予約)
おもちゃ団地協働組合主催
その他おもちゃ博物館、図書館などで活動することもあります。

☆シングルマザーアットホーム☆

日時/毎月1回土曜日
10:00～11:30
対象/ひとり親とそのご家族 (町在住)
内容/交流・遊びの広場・相談支援



☆場 所：安塚1179-1
 ☆電 話：(86)0132 (遊びの広場予約・ファミリーサポートセンター)
 (25)7773 (一時預かり保育・利用者支援員相談)
 催し物の日程及び詳細は、毎月発行の『つばめだより』・HPをご覧ください。
<https://www.town-mibu.com/hiyoko/>

※講習会や行事開催時、施設内(室内・庭)は申込者のみのご利用となります。
 土曜日は午前中のみ利用です。

☆おひさまパーク《庭で外遊びができます!》

大きなぞうさん列車がお出迎え!
 すべり台やぶらんこ・お砂場遊び・緑の芝生の
 築山等、元気いっぱい身体を動かして遊んでね!

※庭のご利用について

庭の混雑を避けるため
 ・9:00~正午
 ・13:00~15:30
 都合のいい時間をご連絡
 の上ご利用ください。



☆遊びの広場<わいわいプレイルーム>

家族ごとにマットにて、おもちゃ等で自由に遊べます!

ご利用は当日電話受付
 (8:30~)です。
 都合のいい時間を選び
 予約をお願いします。

- ① 9:30~10:15
- ② 10:45~11:30
- ③ 13:30~14:15
- ④ 14:45~15:30



○受付の際

・検温、体調確認をさせていただきます。
 ご協力をお願いします。

★その他の活動★

- ☆にこにこほっぺ(地域交流事業) 地域の方々と七夕会やお月見会等、様々な方々との交流
- ☆各種講演会・講習会やイベント 子育てに役立つ講演会やお子様と楽しめる講習会・イベント開催

★その他の事業★

壬生町ファミリー・サポート・センター 《子育てを頑張っている保護者の皆様のお手伝いをします》

○受付時間 月曜日~金曜日 9:00~16:30

こんなサポートができます

★保育施設や習い事の送迎 保護者のリフレッシュ等
 の預かり etc...まずは、ご相談ください!
 ※登録後のご利用となります。

(電話にて来所日を予約⇒来所⇒ファミサポ内容確認⇒必要書類の記入⇒登録完了⇒会員証発行)



~安全と安心の為に~

万が一の事故に備え、会員は
 補償保険に加入します。保険料
 はセンターが負担します。

一時預かり保育事業 《保護者のやむを得ない事由、リフレッシュ等、一時的な預かり保育をします》

- 対象児童 壬生町在住で保育園や幼稚園に在籍していない月齢4か月~3歳までの健康な乳幼児
- 保育時間 月曜日~金曜日 9:00~17:00
- 保育料金 1日2,000円 利用時間が4時間以下の時は1,000円
- 利用回数 お子様1名につき月5回まで

※登録後のご利用となります。(必要書類の記入⇒面接⇒登録完了)

登録希望の方
 まずは
 お電話を!



利用者支援員事業 《利用者支援員が子育てに関する相談に応じます》

- 利用日時 月曜日~金曜日 9:00~16:30
 - 相談方法
 - ・子育て支援センターつばめにて遊びの広場にて相談
 - ・手軽な電話での相談・つばめ相談室にて個別での相談
 - ・子育て支援センターひよこや児童館でもお受けします。
- ※相談は無料です。相談内容の秘密は守ります。



あなたの逸品とともに、
壬生町の良さを発信します。
魅力ある品物をお待ちしております。

みぶブランド、募集!

テーマ

「壬生らしさ」

募集期間

令和4年3月まで 一周年募集

対象者

- ①食品製造業（酒類製造業を含む）及び工業製品の生産、製造並びに卸小売を行う個人、法人又はこれらを営む者で組織される法人、団体（任意）であって、壬生町内に店舗又は事業所を有する方。
- ②製造又は販売について、関係する法令及び条例により許可、認可又は届出の必要がある場合は、当該許可又は認可を得た者や当該届出を済ませた方。

商品の条件

〈認定品〉

- ①みぶブランドの募集テーマに合致した産品であること。
- ②事業者が、その責任において生産又は製造、若しくは加工した産品であるもの。
- ③飲食品であれば、材料の全部又は一部に壬生町産の農畜産物を使用しているもの、若しくは壬生町内で生産又は製造、加工されたもの。
- ④食品衛生法等の法的要件を満たしていること。
- ⑤継続的に消費者へ供給が可能なもの。

〈推奨品〉

- ①みぶブランドの募集テーマに合致した産品であること。
- ②産品を消費者へ提供することにより、本町の知名度向上及び地域経済の発展に寄与する販売実績があること。
- ③食品衛生法等の法的要件を満たしていること。
- ④継続的に消費者へ供給が可能なもの。



審査

7月・11月・3月を予定

応募方法

右記までお電話にてご相談ください。

認定について

みぶブランド推進協議会が審査を実施し、町長が認定。

お問合せ

商工観光課観光交流係
(みぶブランド推進協議会事務局)

☎(81)1844 FAX(82)1107

Email keizai@town.mibu.tochigi.jp

あなたの視点でまちの魅力を上げてみませんか?



本町では、町民目線での行政評価及び反映を図るため、行政外部評価委員会(学識経験者を含め8名)を設置しています。本委員会では毎年8事業程度、ニーズや効率性、効果などを町民目線で評価・検証し、事業改善に向けて取り組んでいます。

◆募集人数

2名

◆応募資格

町内に居住する満20歳以上の方
(令和3年4月1日現在)
まちづくりに関心があり、平日昼間の会議に出席できる方
※国や地方公共団体の議員、常勤の公務員の方は応募できません。

◆任期

令和3年6月上旬～令和5年3月31日
※本年度は、7～8月頃に3日間程度の開催を予定しています。

◆報酬

1回の会議出席で3,500円

◆応募方法

「壬生町行政外部評価委員会 委員応募申込書」に氏名、生年月日などのほか、応募の動機、外部評価に参加するうえでの自己PR等について記載し、町総合政策課へ持参、もしくは郵送、電子メールでご提出ください。

※申込書は町総合政策課で配布しています。また、町公式ウェブサイトからもダウンロードできます。
※応募に要する費用は、応募者負担となります。
※提出いただいた書類は、返却しません。

◆募集期間

4月1日(木)～28日(水)
※持参の場合は、平日の17:00までとなります。
※郵送の場合は、最終日の消印有効となります。

◎応募先及び問合せ先

総合政策課企画調整係(庁舎2階)
〒321-0292 壬生町通町12番22号
☎(81)1813 FAX(82)8262
メール sougo@town.mibu.tochigi.jp

国体通信



Vol.4



ターゲット・バードゴルフ

今回は、『ターゲット・バードゴルフ』についてご紹介します。国体競技には、競技得点の対象となる「正式競技」のほか、「特別競技」「公開競技」「デモンストレーションスポーツ」といった競技があり、壬生町で開催されるターゲット・バードゴルフはそのデモンストレーションスポーツとなります。

デモンストレーションスポーツは、県民のみなさまが気軽に国体に参加できる機会を設け、幅広い年齢層の方々が、生涯を通じてスポーツに親しむきっかけとすることや、世代間や地域間の交流の輪を広げることを目的として実施されています。

いちご一会とちぎ国体では、37正式競技・1特別競技・5公開競技・31デモンストレーションスポーツの競技が行われます。

ターゲット・バードゴルフについて

ターゲット・バードゴルフは『日本生まれ』って知っていましたか？



あるゴルフ愛好者が、「いつでも、だれでも、手軽に、安全に、安価でゴルフを楽しめないか」と思索し、試行錯誤のうえ誕生したのがターゲット・バードゴルフです。狭い場所でもゴルフが楽しめるようゴルフをミニ化した競技です。ゴルフボールにバドミントンの羽根を付けたような形状のボールを、傘を逆さに立てたようなネットホール（アドバンテージホール）または地面に輪を置いたホール（セカンドホール）に何打で入れるかを競います。全ホール合計打数の少ない人が勝ちとなります。クラブは、ターゲット・バードゴルフ専用のクラブまたは一般ゴルフ用のPW（ピッチングウェッジ）1本のみを使用し、9ホール又は18ホールのコースを回ります。技術面やマナーなどはゴルフとほぼ同じですが、通常のゴルフに比べ、羽根が飛距離を抑え、狭く短いコースながらフルショットの醍醐味とホールインワンの爽快感を味わうことができるスポーツです。

いちご一会とちぎ国体で開催されるターゲット・バードゴルフは、令和4年9月に壬生町総合公園陸上競技場において実施される予定です。競技会開催が近くなりましたら、広報やホームページなどでお知らせします。また、講習会の開催も予定していますので、この機会にぜひターゲット・バードゴルフを体験してみてください。



いちご一会とちぎ国体マスコット「とちまるくん」

壬生町から「いちご一会とちぎ国体・とちぎ大会」を盛り上げていきましょう！

いっしょに国体をもりあげるまる～☆☆

国民年金保険料 **学 生 納 付** 特例制度

日本国内にお住まいの20歳～60歳までの方は、国民年金に加入して保険料を納付することが義務づけられていますが、学生については、国民年金保険料学生納付特例制度を申請することによって、申請年度の保険料の納付が猶予されます。(本人の所得審査があります)

申請を行わず、保険料が未納のままになっていると、65歳から受給する老齢基礎年金の受給額が減額になるだけでなく、病気や不慮の事故等にあわれてしまったときに、障害基礎年金や遺族基礎年金等を受けることができなくなる場合があります。

「納付」「学生納付特例」「未納」は右のように違います。

		納 付	学生納付特例	未 納
障害基礎年金 遺族基礎年金	受給資格期間	○	○	×
	老齢基礎年金	○	○	×
	年金額に反映	○	×	×

※学生納付特例が承認された期間は、年金の受給資格期間に算入されますが、老齢基礎年金額には反映されません。しかし、10年以内であれば後から追納し、納付期間とすることができます。(追納は、3年度目以降から保険料に加算金がつきます。)

※障害・遺族基礎年金を受給するためには一定の受給要件があります。

◎申請場所…………… 役場住民課国保年金係・稲葉出張所・南犬飼出張所

◎必要な物…………… マイナンバーまたは基礎年金番号がわかるもの
学生証の両面コピーまたは在学証明書

※退職して4月から学生になった場合は、雇用保険の受給資格者証または離職票をお持ちください。

※有効期限の切れた学生証は使用できませんので、よくご確認ください。

※同じ世帯の方による代理申請の場合は、来庁者の本人確認できるものをお持ちください。

○申請は年度毎(4月～翌年3月)に必要です。前年度に学生納付特例が承認された方で今年度も在学予定の方には、日本年金機構から手続きについてのお知らせが届きますので、必要事項を記入し、投函してください。

○保険料が納付済の月を除き、2年1か月前までさかのぼって申請することができます。



令和3年度における国民年金保険料のお知らせ 月額16,610円(令和3年4月～)

〔現金払いでの前納をご希望の方は、4月上旬までに申出が必要です。〕

納付形式	現金納付	口座振替(※1)	納付期限(口座振替日)
毎月納付 (月額16,610円×12ヶ月)	年間199,320円	年間199,320円 (※2)	各月の翌月末日 (休日の場合、直近翌営業日)
2年分の前納 (4月～翌々年3月分)	383,810円 (14,590円割引)	受付終了	令和3年4月30日
1年分の前納 (4月～翌年3月分)	195,780円 (3,540円割引)	受付終了	令和3年4月30日
半年分の前納 (4月～9月分)	98,850円 (810円割引)	受付終了	令和3年4月30日
半年分の前納 (10月～翌年3月分)	98,850円 (810円割引)	98,530円 (1,130円割引)	令和3年11月1日

※1 口座振替は、振替日の2ヶ月前までに手続きが必要です。

※2 当月末振替(早割)にすることで、月額50円割引になり、年間では600円お得です。

◎問合せ 栃木年金事務所 国民年金課 ☎(22)6074 町住民課国保年金係 ☎(81)1827



高齢者肺炎球菌予防接種について

対象者

- ・壬生町に住民登録があり、次のいずれかに該当する方
いずれも、過去に成人用肺炎球菌ワクチンの接種を受けたことのある方は対象とはなりません。

○予防接種法に基づく定期接種

1. 令和3年度に65歳、70歳、75歳、80歳、85歳、90歳、95歳、100歳の方

【令和3年度に基づく各年齢となる者】

	対象年月
65歳	昭和31年4月2日～昭和32年4月1日生
70歳	昭和26年4月2日～昭和27年4月1日生
75歳	昭和21年4月2日～昭和22年4月1日生
80歳	昭和16年4月2日～昭和17年4月1日生
85歳	昭和11年4月2日～昭和12年4月1日生
90歳	昭和6年4月2日～昭和7年4月1日生
95歳	大正15年4月2日～昭和2年4月1日生
100歳	大正10年4月2日～大正11年4月1日生

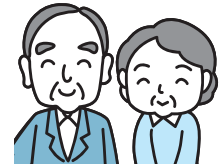

2. 接種日時点で60歳以上65歳未満の者であって心臓、じん臓、呼吸器、ヒト免疫不全ウイルスによる免疫機能に身体障害1級相当の障害のある方。

※対象年齢になる方には、令和3年4月初旬までに個別通知いたします。

※接種料金から5,500円を差し引いた額を窓口でお支払いください。

受診時に医療機関へ直接お支払いください。

※一度接種したことのある方は、助成を受けることはできません。

接種時期

令和3年4月1日～令和4年3月31日

接種方法

個別接種方式により、各医療機関の定める日程で行います。

申し込みは直接医療機関へお願いします。

医療機関

町内医療機関は以下のとおり。県内医療機関の相互乗り入れにより、町外の医療機関でも接種できます。

問合せ

健康福祉課健康増進係 ☎(81)1885

※町内医療機関一覧表

医療機関名	所在地	電話番号	医療機関名	所在地	電話番号
松本内科医院	中央町6-37	82-2002	かとう小児科	落合3-7-30	82-7576
おもちゃのまち内科クリニック	幸町2-11-2	86-1517	福井セントラルクリニック	おもちゃのまち2-4-8	86-6624
佐藤医院	安塚1944-1	86-0123	小倉医院	通町10-5	82-0057
前原医院	中央町3-21	82-0141	大久保クリニック	落合3-4-7	81-0880
島田医院	安塚2008-1	86-0011	武田整形外科	幸町1-15-4	86-1573
木村婦人科	壬生甲2349	82-6136	壬生東診療所	藤井1285-14	82-5800
陣内医院	本丸1-7-10	82-0242	はしもとクリニック	駅東町5-6	21-7300
大橋内科クリニック	福和田1003-1	82-8522	多島外科胃腸科	壬生甲3072-1	82-7500
グリーンクリニック	緑町3-9-15	86-3966	にしやま内科クリニック	安塚765-15	86-6000
荒川内科クリニック	安塚1184-10	86-0501	高橋とおるクリニック	寿町5-3	25-5881
小林内科クリニック	安塚793-1	86-8039	あかりこどもクリニック	大師町38-4	81-0001
石田消化科・内科クリニック	壬生丁259-7	82-7877			

人間ドック・脳ドック検診費用助成金申込受付について

壬生町国民健康保険および後期高齢者医療にご加入の方への人間ドック検診・脳ドック検診の助成を行います。

申請方法

書面による申請が必要です。所定の申請書にご記入のうえ、郵送または直接窓口にお持ちください。

※申請書は公式ホームページおよび窓口（役場住民課国保年金係、稲葉・南犬飼出張所）に用意しています。（国民健康保険と後期高齢者医療で様式が異なりますのでご注意ください）

※**新型コロナウイルス感染症の感染防止の観点から、可能な方は郵送での申請にご協力ください。**

○郵送の宛先

〒321-0292 壬生町通町12番22号
壬生町役場住民課国保年金係

○窓口での受付

役場住民課国保年金係、稲葉出張所、南犬飼出張所
※保険証をお持ちください

注意：国民健康保険ご加入の方で今年度中（令和4年3月31日まで）に75歳になる方へ

75歳になる方は、誕生日から健康保険が後期高齢者医療に変わりますので、**誕生日以降に受診する場合は、後期高齢者医療用の申請書で申請してください。**（国民健康保険で申請した場合、後期高齢者医療になった日以降の受診は助成が受けられなくなります）

申請期限

5月7日(金)（郵送の場合は必着）

※先着順ではありません。また、窓口は4月中旬頃まで大変混み合うことが予想されますので、ご了承ください。

※受付期間終了後の申請は、定員に余裕がある場合のみ随時お受けします。役場住民課国保年金係までお問い合わせください。

定員

	国民健康保険	後期高齢者医療
人間ドック（1泊2日）	60人	20人
人間ドック（日帰り）	185人	30人
脳ドック	80人	30人

※定員を超えた場合は、抽選とします。

※それぞれの割り当て人数は予定であり、申込状況によって変動することがあります。

助成金額

人間ドック（1泊2日）	30,000円
人間ドック（日帰り）	20,000円
脳ドック	20,000円

助成対象者

検診日に以下のすべての項目に該当する方

国民健康保険

- ①壬生町国民健康保険の被保険者
- ②年齢35歳以上
- ③世帯の国民健康保険税に未納がないこと
- ④今年度に町が行う特定健診を受診していないこと（ドック検診には特定健診の内容が含まれています）
- ⑤**脳ドック助成については、昨年度の脳ドック助成を受けていないこと**

後期高齢者医療

- ①壬生町に住所のある栃木県後期高齢者医療の被保険者
- ②後期高齢者医療保険料の未納がないこと
- ③今年度に町が行う特定健診もしくは後期高齢者健診を受診していないこと（ドック検診にはこれらの健診の内容が含まれています）
- ④今年度の壬生町国民健康保険ドック検診助成を受けていないこと
- ⑤**脳ドック助成については、昨年度の脳ドック助成を受けていないこと**

対象医療機関

人間ドック（1泊2日）

獨協医科大学病院

人間ドック（日帰り）

自治医科大学健診センター 石橋総合病院
 小金井中央病院 福井セントラルクリニック
 栃木県保健衛生事業団 宇都宮記念病院総合健診センター
 関漕記念会クリニック 済生会宇都宮病院
 鷲谷病院 獨協医科大学病院(今年度より追加)

脳ドック

獨協医科大学病院 宇都宮セントラルクリニック
 鷲谷病院 石橋総合病院

受付後の流れ

申請した方には、助成決定または抽選もれの通知を5月21日(金)頃にお送りします。助成が決定した方は、ご自身で直接対象医療機関に予約し、受診してください。受診の際には、助成決定通知とともにお送りする「**検診券**」と「**保険証**」を必ずお持ちください。

※検診日時点で加入している健康保険が変わっていた場合、助成は受けられませんのでご注意ください。

受診期限

令和4年3月31日まで（これ以降の受診は助成対象外となります。）

※注意事項

- 助成の申請は事前申請のみとなります。受診後に申請をすることはできません。
- 助成は年度内1回限りで人間ドックか脳ドックのいずれか一方のみとなります。
- 対象医療機関以外で受診した場合は助成を受けることができません。

ブロック塀等の撤去費補助制度について

目的

平成30年に発生した大阪府北部地震でのブロック塀倒壊事故を受け、住民の安全確保を目的に、倒壊の危険性のあるブロック塀等の撤去費を助成します。

補助内容

ブロック塀等の点検チェックポイントでひとつでも不適合があるブロック塀等の撤去費を最大10万円補助します。

対象地区 ・ 指定避難所周辺 ・ 用途地域内 ・ 各小学校の通学路

受付期間

4月1日～
9月30日

※補助制度ご利用の際には申請手続きが必要になります。また、詳しい補助の要件等もありますので、事前に町都市計画課へお問合せください。

ブロック塀等の点検チェックポイント

ブロック塀について、右記の項目を点検し、ひとつでも不適合があれば危険なので改善しましょう。

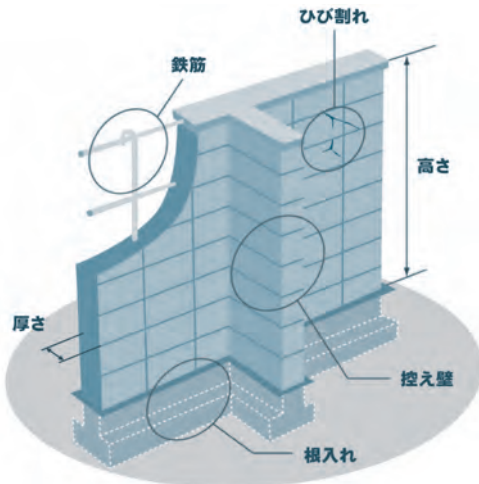

出典：
パンフレット「地震からわが家を守る」
日本建築防災協会2013. 1より一部改

- 1. 塀は高すぎないか
・ 塀の高さは地盤から2.2m以下か。
 - 2. 塀の厚さは十分か
・ 塀の厚さは10cm以上か。（塀の高さが2m超2.2m以下の場合は15cm以上）
 - 3. 控え壁はあるか。（塀の高さが1.2m超の場合）
・ 塀の長さ3.4m以下ごとに、塀の高さの1/5以上突出した控え壁があるか。
 - 4. 基礎があるか
・ コンクリートの基礎があるか。
 - 5. 塀は健全か
・ 塀に傾き、ひび割れはないか。
- <専門家に相談しましょう>**
- 6. 塀に鉄筋が入っているか
・ 塀の中に直径9mm以上の鉄筋が、縦横とも80cm間隔以下で配筋されており、縦筋は壁頂部および基礎の横筋に、横筋は縦筋にそれぞれかぎ掛けされているか。
・ 基礎の根入れ深さは30cm以上か。（塀の高さが1.2m超の場合）

組積造（れんが造、石造、鉄筋のないブロック造）の塀の場合

- 1. 塀の高さは地盤から1.2m以下か。
 - 2. 塀の厚さは十分か。
 - 3. 塀の長さ4m以下ごとに、塀の厚さの1.5倍以上突出した控え壁があるか。
 - 4. 基礎があるか。
 - 5. 塀に傾き、ひび割れはないか。
- <専門家に相談しましょう>**
- 6. 基礎の根入れ深さは20cm以上か。

◎問合せ 都市計画課都市計画係 ☎(81)1853



昭和56年5月以前に建てられた木造住宅にお住まいの皆様へ

耐震補助金のお知らせです



昭和56年(1981年)5月以前に着工した住宅は、旧耐震基準で設計されているため、地震の際に倒壊する危険性が高いとされています。

そのため町では、これらの住宅の耐震化を支援するため、耐震診断、耐震改修、耐震建替えに対する補助事業を実施しています。

受付期間：令和3年4月1日～9月30日

※補助制度をご利用の際は、申請手続きが必要になります。また詳しい補助の要件等もありますので、事前に町都市計画課へお問合せください。

まずは耐震診断を受けてみましょう

①耐震診断（補助限度額2万円）

診断の結果、地震によって倒壊の恐れあり

今の住宅に住み続けたい

②補強計画策定込み改修工事
(補助限度額100万円)

新しく建替えたい

⑤建替工事（補助限度額100万円）

建替え後の住宅が木造であり、
10㎡以上の県産出材を使用する場合はさらに
10万円を加算します

問合せ 都市計画課都市計画係 ☎(81)1853

令和3年度から壬生町役場の組織が新体制になります

社会経済情勢の変化へ柔軟に対応し行政サービスの維持・向上に努めるため、4月より新たな体制のもとスタートいたします。

- ① 「いちご一会とちぎ国体」の開催に向けた体制整備……推進係を、2係（競技係・総務企画係）に再編しました。

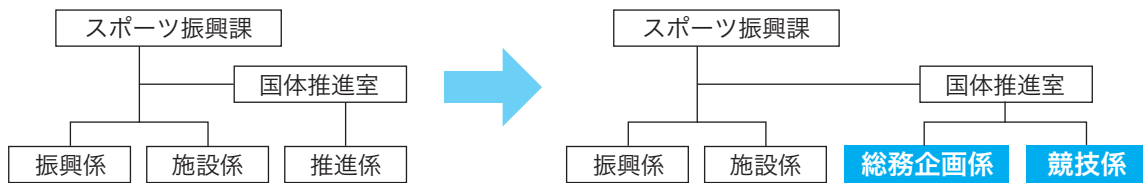

- ② 「デジタル化」推進に向けた体制整備……現在の情報広報係を拡充し、名称を変更しました。

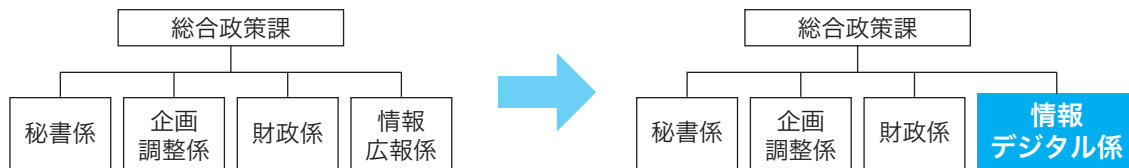

- ③ 「新産業団地整備」の推進に向けた体制整備……商工観光課内に新たに「新産業団地整備推進班」を設置しました。

新産業団地整備推進班

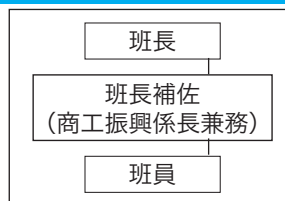

経済センサスー活動調査

令和3年経済センサスー活動調査が実施されます
全国すべての事業所・企業が対象です



調査の目的

「経済センサスー活動調査」は、全産業分野の売上(収入)金額や費用などの経理項目を同一時点で網羅的に把握し、我が国における事業所・企業の経済活動を全国的及び地域別に明らかにするとともに、事業所及び企業を対象とした各種統計調査の母集団情報を得ることを目的としています。

調査の期日

令和3年6月1日現在
※令和3年5月中に調査票の配布を行います。



主な調査事項・回答方法

〈基礎項目〉 名称及び電話番号、所在地、経営組織、従業者数、主な事業の内容など

〈経理項目〉 資本金等の額、売上(収入)金額、費用総額及び費用項目、事業別売上(収入)金額など

紙の調査票とインターネットによる回答方法がありますが、安全で便利なインターネットでの回答がおすすめです。

この調査は回答の義務があります

この調査は統計法に基づく基幹統計調査で、調査に回答する義務があります。
いただいた内容は統計作成の目的以外には、絶対に使用しません。

問合せ

商工観光課統計係
☎(81)1846



詳しくは
「経済センサスー活動調査 キャンペーンサイト」
をご覧ください。
<https://www.e-census2021.go.jp/>



壬生町の町税等が LINEで納付できます!



LINE Pay 請求書支払い

税金等の納付方法



※納付には事前にLINE Payへのご登録とチャージが必要です。

LINE アプリ内ウォレットタブ上部からも登録できます。



お知らせ

※ 領収書は発行されませんので、必要な方はコンビニや金融機関、壬生町役場または出張所の窓口で納付してください。
(軽自動車税については納付期限内の納付に限り、車検用納税証明書が後日発送されます)

- 次の納付書はLINE Payアプリで納付することができませんのでご注意ください。
 - ・ コンビニ (バーコード) 使用期限を過ぎた納付書
 - ・ バーコード情報が印字されていない納付書や、破損や汚損などでバーコード情報が読み取れない納付書
 - ・ 納付金額が訂正された納付書
 - ・ 金額が30万円を超える納付書

◎問合せ 税務課収税係 ☎(81)1816

令和3年10月1日から

スプリング入りマットレスの受け入れを停止します

適正処理困難廃棄物に指定されている家庭から出るスプリング入りマットレスは、従来より清掃センターで受け入れを行っていましたが、本施設の現状及び体制では、適正に処理することが困難であることから、令和3年10月1日から大型ごみとしての清掃センターでの受け入れを停止します。

処分方法については、清掃センターへお問合せください。

なお、金属類や布類等種類別に解体済み、またはスプリングの入っていないマットレスについては従来どおり受け入れします。

解体するためのボルトカッター (番線カッター) の貸し出しをしますので、詳しくは清掃センターまでご相談ください。

◎問合せ 壬生町清掃センター☎(82)3424

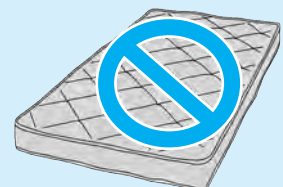

4月 個人番号（マイナンバー）カード交付日程表

日	月	火	水	木	金	土
				1	2	3
				午前9時から 午後4時40分	午前9時から 午後4時40分	午前9時から 正午
4	5	6	7	8	9	10
午前9時から 正午	午前9時から 午後6時30分	午前9時から 午後4時40分	午前9時から 午後6時30分	午前9時から 午後4時40分	午前9時から 午後4時40分	
11	12	13	14	15	16	17
午前9時から 正午	午前9時から 午後6時30分	午前9時から 午後4時40分	午前9時から 午後6時30分	午前9時から 午後4時40分	午前9時から 午後4時40分	
18	19	20	21	22	23	24
	午前9時から 午後6時30分	午前9時から 午後4時40分	午前9時から 午後6時30分	午前9時から 午後4時40分	午前9時から 午後4時40分	
25	26	27	28	29	30	31
	午前9時から 午後6時30分	午前9時から 午後4時40分	午前9時から 午後6時30分		午前9時から 午後4時40分	

★：混雑が予想されますので早めのご予約をお願いします。



南犬飼出張所でも受取りができるって本当？

本当です！必ず予約をしてください。
予約の時の注意事項は、以下をご確認ください。

◎予約可能日

火曜日から金曜日
※国民の祝日・休日、年末年始は除きます

◎予約可能時間

午前の部：午前9時から午前10時30分
午後の部：午後2時から午後4時

◎予約連絡先

本庁住民課 ☎(81)1824

※受取りを希望する日の前週の週末までにご予約ください

※予約のない方の交付は受け付けられません

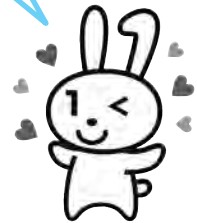

◎問合せ：住民課 ☎(81)1824

受付時間：平日午前8時30分から午後5時15分まで

※土曜日、日曜日、国民の祝日・休日、年末年始(12月29日から1月3日)は除きます

4月1日
スタート!

ケーブルテレビサービス利用者限定の
お得な電力サービス。
「ホームタウンでんき」いよいよはじまります。



CATV 栃木ケーブルテレビ ☎0120-25-1819

◎壬生町内で働きませんか。 人材を募集しております。未経験者OK

広報を見たとお気軽に連絡ください。☎0285(23)9806 担当 荒川

《お任せください》

皆様の暮らしを守ります

- 壬生町水道施設維持管理業務
- 壬生町清掃センター焼却設備運転管理業務

○日本下水道協会賛助会員 ○日本下水道処理施設管理業協会会員 ○東京商工会議所会員

セントラル工業株式会社

昭和49年2月設立 維持管理業全般 43年の実績

本社：〒150-0022 東京都渋谷区恵比寿南2-1-8 恵比須OTビル6階
栃木営業所：〒323-0807 栃木県小山市城東1-1-32-102

令和3年度

納期カレンダー

納期月	税目	町県民税	固定資産税	軽自動車税	国民健康保険税	介護保険料	後期高齢者医療保険料	納期限
3年 4月			1期及び全期					4月30日
3年 5月				全期				5月31日
3年 6月		1期及び全期						6月30日
3年 7月			2期		1期及び全期	1期及び全期	1期及び全期	8月2日
3年 8月		2期			2期	2期	2期	8月31日
3年 9月					3期	3期	3期	9月30日
3年 10月		3期			4期	4期	4期	11月1日
3年 11月					5期	5期	5期	11月30日
3年 12月			3期		6期	6期	6期	12月27日
4年 1月		4期			7期	7期	7期	1月31日
4年 2月			4期		8期	8期	8期	2月28日
4年 3月								

町税等の納付には、便利な口座振替をご利用ください。

※年金特別徴収(天引き)の場合は、上記とは異なりますので納税通知書をご確認ください。

納税ポスター標語

(令和2年度作品)



中学生の部

南犬飼中2年 よしかわ さえ 吉川 咲樓

最優秀作品



小学生の部

壬生小6年 わたなべ あい 渡邊 愛 (学年は令和2年度時点)

公民館講座

(令和3年度前期)

※電話受付は、18日(日)13:00~24日(土)12:00。

募集定員になり次第、受付を締め切ります。

※申込者数が少ない場合(4名以下)、その講座は中止となります。

※おつりがないように教材費をご持参ください。

※新型コロナウイルス感染拡大の状況によっては、中止になる場合があることを、予めご了承ください。その場合、受付時は、城址公園ホール玄関前に中止になった講座名を表示します。受付後は、申し込まれた方へ電話連絡をします。

城址公園ホール (壬生中央公民館)

休館：月曜日、火曜日午前、祝日

◎申込みは、4月18日(日)午前8時45分より、城址公園ホールの玄関前にて、受付を開始します。

※各講座とも、募集定員になり次第、受付を締め切ります。代理の方の申込みもできますが、来館された方の申込みが優先されます。

古典文学講座「雨月物語⑤」

講師 國學院大學栃木短期大学准教授
伊藤 慎吾 先生

18世紀中期に始まった「読本」というジャンルに属し、妖しげな魅力をもつ5巻9編の短編怪奇小説からなる上田秋成の「雨月物語」を鑑賞します。本年度は、いよいよ最終の第5巻、栃木市大平町の大中寺を開山した快庵禅師(妙慶)に関わる「青頭巾」を読み進めていきます。なお、昨年度受講していなくても、今回から受講することもできます。

回	日付	曜日	内 容
1	5/20	木	雨月物語巻之五「青頭巾」
2	6/17		
3	7/15		
4	9/2		
5	9/30		館外研修「大中寺見学」

9/30(木)は町有バス使用、城址公園西駐車場13:00集合16:30解散(詳しくは4回目にお知らせします。)

時 間	14:00~15:30
募集人員	15名
会 場	城址公園ホール(学習室)
教 材 費	特になし
持 参 品	マスク 筆記用具
そ の 他	野田壽雄編「要注雨月物語」(武蔵野書院、税込864円)は、書店でご購入ください。

特別講座

「全国藩校サミット壬生大会に向けて」

今年の11月20日(土)に「鳥居三君に見る人づくりの精神」をテーマに「第18回全国藩校サミット壬生大会」を開催します。それに因み、関係する皆様から「壬生藩」や「鳥居家」等まつわるお話を伺う機会を設定しました。壬生町の町民として、町の歴史を再確認するとともに、全国からお客様をお迎えし、町をアピールしましょう。奮ってご参加ください。

回	日付	曜日	内 容
1	5/22	土	全国藩校サミット開催に向けて 教育長 田村幸一先生
2	6/5		藩校とは 資料館学芸員 秋元千秋先生
3	6/19		論語とは 大会実行委員長 寺内進先生
4	7/3		壬生藩とは 日本城郭史学会委員 世崎明先生
5	7/17		鳥居家三君とは 元資料館長 中野正人先生
6	8/7		鳥居元忠と伏見城の戦い 鳥居家16代当主 鳥居忠明先生

時 間	13:30~15:30
募集人員	50名
会 場	城址公園ホール(研修室)
教 材 費	特になし
持 参 品	マスク 筆記用具
そ の 他	6回目(8/7)の時間は、講師の都合により14:00~16:00になります。

アロマで心と身体の美人づくり！

講師 栃木リラクゼーション代表インストラクター
にしざわ やすこ
西澤 泰子 先生

「アロマセラピー」とは、よい香り（アロマ）を使った心や身体の療法（セラピー）のことです。この講座では、何種類かのアロマを使い、心を癒したり身体の疲れを取ったりする方法を学びます。さらに、アロマのリラックス効果に基づき、美しいお肌をつくる方法を身に付けていただきます。身も心も美しい自分自身をつくりましょう！

回	日付	曜日	内 容
1	5/15	土	アロマセラピーって何？ ※バスソルト
2	6/12		アロマで美肌づくり ※アロマ化粧水
3	7/10		アロマで心を癒す ※フラワーカップ・アロマサシュ
4	8/7		アロマで身体の疲れを取る ※マッサージオイル
5	9/11		いろいろなアロマの利用法 ※アロマストーン
時 間			9：30～11：30
募集人員			20名
会 場			城址公園ホール（中会議室）
教 材 費			4,000円（受付時に集金）
持 参 品			マスク 筆記用具 フェイスタオル1枚（8/7） ヨガマット1枚（8/7）
そ の 他			ヨガマットはバスタオルでも可。

ウォーキングレッスン教室 ～デューク更家式健康ウォーキング～

講師 ウォーキングスタイリスト
つつみ あきひと
筒深 旭人 先生

正しい姿勢で歩くと体感が鍛えられ、さらに颯爽と若々しく見えます。この講座では、デューク更家公認ウォーキングスタイリストが、正しい姿勢と美しい歩き方を教えてくださいます。歩き方を変えて、あなたも目指せマイナス5歳？！

回	日付	曜日	内 容
1	5/13	木	正しく歩くための ウォーキングレッスン①
2	5/27		正しく歩くための ウォーキングレッスン②
3	6/10		美しく歩くための ウォーキングレッスン①
4	6/24		美しく歩くための ウォーキングレッスン②
5	7/8		正しく美しく歩くための ウォーキングレッスン
6	8/5		ハレの日のための ウォーキングレッスン（革靴で颯爽と）
時 間			10：00～11：30
募集人員			20名
会 場			城址公園ホール（中会議室） ※7月8日は視聴覚室
教 材 費			特になし
持 参 品			マスク 動きやすい服装 飲み物



安全と安心を提供する まごころサービス

鈴木自動車販売グループ

ロータスクラブ壬生車検センター

新車・中古車販売 くるま市店

オートサービス安塚給油所

サイクル&モーターショップ

鈴木自動車販売株式会社

スズキ販売壬生

スタンドスズキ

鈴木輪業

壬生町安塚1170-6

壬生町安塚793-18

壬生町安塚874-3

壬生町安塚1935

TEL:(86)0798

TEL:(86)3188

TEL:(86)0368

TEL:(86)0012

FAX:(86)0903

FAX:(86)3172

FAX:(86)0368

FAX:(86)0903

フリーダイヤル（通話料 当社負担）0120-12-0798

子育て世代応援講座 ～生（いのち）とお金の話～			
講師 和ごころ助産院・助産師 上田 美和 先生 講師 栃木県金融広報委員会 アドバイザー(未定)			
お子様の躰や性教育、教育資金など、初めての子育てにお悩みのお父さん・お母さん、一緒に「生（いのち）」や「お金」について話し合い、学び合ってみませんか？！			
回	日付	曜日	内 容
1	5/8	土	子どもの「生きる」を応援する声かけ
2	6/5		親子で始める生(いのち)と性(生まれる)のお話
3	7/3		登園(登校)しぶりで悩む方へ
4	9/4		子育ての悩み～悩みの種はどこにあるか～
5	未定		教育資金～いくら必要？どう貯める！～
「教育資金」の日時は、受付時(4/18)または、1回目(5/8)にお知らせいたします。			
時 間	9：30～11：30		
募集人員	15名(幼・保・小の保護者)		
会 場	城址公園ホール(学習室)		
教 材 費	特になし		
持 参 品	マスク 筆記用具		
そ の 他	お子さん同伴可(別室預かり)		

郷土の先人に学ぶ ～日光開山・勝道上人～			
講師 日本ペンクラブ会員・作家 水樹 涼子 先生 ゲスト 前栃木県考古学会会長 橋本 澄朗 先生			
下野国の先人である勝道上人(奈良時代の宗教家)の生き様をとおして、栃木県民の心の遺伝子、暮らしの原風景について解説・考察していただきます。これからの自らの生き方のヒントを見出したり、作家の創作の世界を楽しんだりしてみませんか？！			
回	日付	曜日	内 容
1	5/16	日	人物像を多視点で眺めることの意味と意義
2	5/30		小説と史実の間で(虚構と真実のはざま)
3	6/13		考古学的な視点で(男体山頂遺跡他) ※ゲスト参加
4	6/27		日本史の中の視点で(古代神道と古密教も含めて) ※ゲスト参加
5	7/11		創造物としての視点Ⅰ 小説「聖なる衝動」
6	7/25		創造物としての視点Ⅱ 小説「勝道外伝(仮)」
時 間	13：30～15：30		
募集人員	25名		
会 場	城址公園ホール(視聴覚室)		
教 材 費	1,000円(受付時に集金)		
持 参 品	マスク 筆記用具		

民俗学入門講座 ～神仏への願いにみる人々の心と暮らし～			
講師 栃木県立博物館名誉学芸員 柏村 祐司 先生 ゲスト 壬生民話ふくべの会の皆様			
日本人は、様々な神仏を信仰するとともに、各地に数多くの民話や野仏等を生み出し伝えてきました。この講座では、主に壬生町に伝わる信仰の由来や人々の心のあり様、暮らしとのかわりについて探っていこうとするものです。			
回	日付	曜日	内 容
1	5/11	火	ご利益の百貨店・お地藏様 ※ゲスト参加…語り「縄解地藏」「いぼ地藏」
2	5/25		寝ないで過ごした庚申の夜
3	6/8		十九夜様に託した女たちの願い
4	6/22		雷様の願いは、板倉の雷電様へ
5	7/6		疫病退散にご利益のある神仏 ※ゲスト参加…語り「朝比奈の三日月様」「天王様の祟り」
6	7/20		男体山は心のふるさと
時 間	13：30～15：30		
募集人員	25名		
会 場	城址公園ホール(視聴覚室)		
教 材 費	特になし		
持 参 品	マスク 筆記用具		



開 花 学 級

高齢者（60歳以上）を対象とした学級への参加を通して、最新の知識や技能を身に付けていただいたり新たな趣味や生きがいを見つけていただいたりするとともに、高齢者の皆様相互の交流を図り、親睦を深めていただきます。

回	日付	曜日	内 容	講 師	会 場
1	5/21	金	蘭学通り商店街と歴史巡り	壬力の町ガイドボランティアの会 副会長 <small>おしくぼ としあき</small> 押久保 俊明 先生	中会議室→蘭学通り→城址公園
2	6/4		花の寄せ植え	マミーポットみぶ 代表 <small>こいぬま れいこ</small> 鯉沼 玲子 先生	中会議室
3	6/11		時事川柳を楽しむ	元壬生東小学校長 <small>すずき まなぶ</small> 鈴木 学 先生	視聴覚室
4	6/25		障がいと共に ～講話と腹話術～	元市貝町身体障がい者福祉社会長 <small>すずき かんや</small> 鈴木 勘也 先生	視聴覚室
5	7/9		腸から超元気生活	両毛ヤクルト販売 広報担当 <small>くまだ けい</small> 熊田 圭 先生	視聴覚室
6	7/30		壬生の民話と伝説	前壬生民話ふくべの会長 <small>いらいむら ひでこ</small> 飯村 英子 先生	視聴覚室
7	8/27		キノコの話とシイタケの育て方	北研食育推進プロジェクトチーム リーダー <small>なかざと としあき</small> 中里 年昭 先生	中会議室
8	(未定)		人権「外国人との共生」(仮)	下都賀教育事務所ふれあい学習課 社会教育主事 人権教育担当(未定)	視聴覚室
9	(未定)		館外研修(那須方面) (見学先未定)	町有バス使用、城址公園西駐車場8:30集合16:30解散 詳しくは7回目(8/27)にお知らせいたします。	
時 間			13:30～15:30	※館外研修は、町有バスの乗車人数制限が解除されれば実施する予定です。	
募集人員			25名		
教 材 費			「花の寄せ植え」は、材料費として1,000円を受付時にお払いください。他は無料です。		
持 参 品			マスク 筆記用具		
そ の 他			「花の寄せ植え」は材料費を払った方みの参加。		

はじめての『手話教室』

講師 壬生町手話サークルたんぼたんぼ
代表 おほし 大橋 ひとみ 先生

手の動きや表情で意思を伝える手話で、新たな出会いやコミュニケーションの輪が広がります。これまで興味があったけど機会がなかったという方、はじめて手話を学んでみませんか！

回	日付	曜日	内 容
1	5/21	水	手話についての基礎知識を学びます。
2	6/4		・物の形を手で表わす
3	7/2		・動作を手で表わす
4	7/16		・言葉の持つイメージを手で表わす
5	7/30		自己紹介や挨拶の手話を学びます。 (全5回共通)
時 間			10:00～11:30
募集人員			10名
会 場			南犬飼地区公民館本館(講堂)
教 材 費			無料
持 参 品			筆記用具

南犬飼地区公民館

休館：月曜日、火曜日午前、祝日

◎申込みは、4月17日(土)午後1時30分より、南犬飼地区公民館で受付します。

※各講座とも募集定員になり次第、受付を締め切ります。

※電話による申込みはできません。

※代理の方による申込みはできますが、一度に複数の申込みはできません。

※教材費は釣銭のないようにお願いします。

※申込者数が少ない場合、講座が中止になる場合があります。

大人の『塗り絵』教室

講師 壬生町文化協会会員(美術部)
なかむら ひでこ
中村 秀子 先生

大人が思わず夢中になります！絵が苦手でも心配いりません。色鉛筆で下絵を色彩豊かに塗り重ね、美しい作品に仕上げます。塗り絵に没頭することで脳の活性化にもつながります。

回	日付	曜日	内 容
1	5/28	金	塗り絵の作成（下絵の塗り重ね） ・美しい色使いのコツ ・塗り方のコツ （全6回共通）
2	6/11		
3	6/25		
4	7/9		
5	7/23		
6	8/6		
時 間		10：00～11：30	
募集人員		12名	
会 場		南犬飼地区公民館本館（小会議室）	
教 材 費		実費負担2,000円（教本・色鉛筆等を事務局で一括購入）※申込み時に集金	
持 参 品		筆記用具	

気持ちい～♪ 健康ストレッチ教室

講師 健康運動実践指導者
あかば さや
赤羽 沙耶 先生

ストレッチ痛～い、けれど気持ちい～♪「全身ストレッチ」と「自重トレーニング」を行い、健康な身体を作ります。無理なく効果的なトレーニングで、普段眠っている筋肉を目覚めさせましょう！

回	日付	曜日	内 容
1	5/13	木	全身ストレッチ 自重トレーニング 頭と体のストレッチ 脳トレーニング （全7回共通）
2	5/27		
3	6/10		
4	6/24		
5	7/8		
6	7/22		
7	8/5		
時 間		10：00～11：30	
募集人員		20名	
会 場		南犬飼地区公民館本館（講堂）	
教 材 費		無料	
持 参 品		ヨガマット若しくはバスタオル、汗拭きタオル、飲み物	
そ の 他		動きやすい服装	

開花（高齢者）学級

いつまでも健康で明るく元気に、充実した日々を過ごせるように！仲間の皆さんと一緒に楽しみながら、生きがいづくりや健康づくりに参加しましょう。

回	日付	曜日	内 容
1	5/12	水	開講式 講話：壬生史に見る論語のまちづくり ～全国藩校サミットを目前にして～
2	6/2	水	いつまでも元気に健康で！ 『ふれあい健康体操』
3	7/2	金	世代間交流『七夕の集い』 ～子育て支援センターつばめ連携事業～
4	8/4	水	～ざ・笑い～『おもしろ腹話術』
5	9/1	水	昔懐かしい『民話の語り部』
6	9/28	火	グラウンドゴルフ大会
7	10/27	水	世代間交流『みんなと一緒にお人形劇とお花植え！』 ～子育て支援センターつばめ連携事業～
8	11/24	水	楽しく『法話』を聞こう！ 閉講式
時 間		10：00～11：30	
募集人員		25名（各老人クラブから選出）	
会 場		南犬飼地区公民館本館（講堂）	
教 材 費		無料	

女性セミナー

女性の視点から様々な分野の知識・教養を学びます。生き生きと自分らしく、素敵に、有意義に、充実した日々を過ごせるように！

回	日付	曜日	内 容
1	5/19	水	開講式 講話：壬生史に見る論語のまちづくり ～全国藩校サミットを目前にして～
2	6/17	木	心と体のコリをほぐす！ 『ボディメイキング体操』
3	7/14	水	昔懐かしい『民話の語り部』
4	8/18	水	～ざ・笑い～『おもしろ腹話術』
5	9/15	水	『手話』って何？
6	10/15	金	オリジナルバックを創ろう！ 『エコクラフト教室①』
7	10/29	金	オリジナルバックを創ろう！ 『エコクラフト教室②』 閉講式
時 間		10:00～11:30(1回目・3回目・4回目) 10:00～12:00(2回目・5回目) 13:30～15:30(6回目・7回目)	
募集人員		20名（原則として、全講座を受講できる方）	
会 場		南犬飼地区公民館本館（講堂）	
教 材 費		実費負担500円（エコクラフト材料費として）※申込み時に集金	

◎申込みは、4月17日(土)午前9時より、稲葉地区公民館窓口で受付します。

※各講座とも定員になり次第、受付を締め切ります。

※電話による申し込みはできません。

※教材費は、釣銭のないようにお願いします。

稲葉地区公民館

休館：月曜日・火曜日午前・祝日

さくら学級

共に学び、趣味・生きがいを見つけ、活力ある日々を送りましょう！

回	日付	曜日	内 容
1	5/21	金	開講式、健康講話 (壬生町保健師)
2	6/4		盆栽ミニ講座 (壬生町文化協会盆栽部)
3	6/25		いきいき体操 (ラジオ体操・ツボ体操指導員 柴崎享子先生)
4	7/30		人権講話 (下都賀教育事務所講師)
5	9/24		防災教室 (みぶアクティブクラブ 元木誠先生)
6	10/22		閉講式・演芸大会
時 間			9:30~11:30
募集人員			30名 (60歳以上の方)
会 場			稲葉地区公民館 (講堂)
教 材 費			実費負担 (盆栽講座600~800円)
持 参 品			筆記用具、その他 (講座開催前にお知らせします)

アンチエイジング・ボディセラピー

講師 ボディセラピーインストラクター
横田 光 先生

ヨガのポーズとストレッチをミックスした、今までにない運動ツールです。心と体のコリをほぐし、ゆっくり心地よい刺激を届ける運動を行います。

回	日付	曜日	内 容
1	6/10	木	上半身を中心としたケア 肩・背中・肩甲骨周りを入念にほぐす 関節・筋肉をほぐし、リンパを流す
2	6/24		下半身を中心としたケア 骨盤周り・股関節周りを入念にほぐす 関節・筋肉をほぐし、リンパを流す (全5回共通)
3	7/8		
4	7/15		
5	7/29		
時 間			10:00~12:00
募集人員			20名
会 場			稲葉地区公民館 (講堂)
教 材 費			無料
持 参 品			床マット (ご持参できる方のみ) 飲み物、汗拭きタオル、運動靴
そ の 他			動きやすい服装

手軽に手作りパン教室

講師 ジャパンホームベーキングスクール師範
関口 浩美 先生

ご飯を炊くような手軽さで、焼き立ての手作りパンを楽しみましょう！

回	日付	曜日	内 容
1	6/2	水	ロールパン コーンパン
2	6/16		レーズンパン オートミールクッキー
3	6/30		リングドーナツ シナモンクルーラー
4	7/14		硬焼パン ベーコンクッペ
5	7/28		クリームパン カスタードクリーム
時 間			9:30~12:30
募集人員			12名
会 場			稲葉地区公民館 (2F 調理実習室)
教 材 費			申込み時 4,000円
持 参 品			エプロン、三角巾、ふきん 持ち帰り用容器、筆記用具

マジックレクチャー教室

講師 シルバー大 北校マジッククラブ
鈴木 初男 先生

この講座では、身近な物を使ってマジックの仕掛け(タネ)作りから演技まで学びます。見る人達を楽しませる特技があなたの魅力に加わります。

ちょっぴり愉快で不思議なマジックを習得して、地域でのふれあい活動やボランティア活動に活かしてみませんか？

回	日付	曜日	内 容
1	5/28	金	お札・コイン等を使ったマジックの仕掛け作りと演技の仕方
2	6/18		1本 (又は数本) のロープを使ったマジックの仕掛け作りと演技の仕方
3	7/2		トランプやカード又はメンタルマジックの仕掛け作りと演技の仕方
4	7/16		新聞や雑誌・厚紙等を使ったマジックの仕掛けと演技の仕方
5	8/6		ペットボトル・空き缶・紙コップ等を使ったマジックの仕掛けと演技の仕方
時 間			10:00~12:00
募集人員			12名
会 場			稲葉地区公民館 (研修室)
教 材 費			無料
持 参 品			マスク、はさみ、のり、セロテープ 両面テープ

◎申込みは、4月18日(日)午後1時30分より、生涯学習館講堂で受付します。

- ※壬生町に在住または、在勤の方が対象です。
- ※各講座とも、募集定員になり次第、受付を締め切ります。
- ※電話での申込みはできません。(セミナースタッフ「みち」を除く)
- ※車でお越しの際は、北側駐車場をご利用ください。
- ※申込者が少ない場合、講座が中止になる場合があります。

バレトン講座			
講師 バレトンインストラクター 鈴木 玲子 先生			
フィットネス・バレエ・ヨガの要素を取り入れたエクササイズプログラムです。筋力・柔軟性などのバランスを整えて、リフレッシュしてみませんか？			
回	日付	曜日	内 容
1	5/8	土	★バレトンとは?? 目的・効果についての説明 ★バレトン実技 ・ウォーミングアップ ・フィットネスシークエンス ・バレエシークエンス ・ヨガシークエンス ・クールダウン
2	5/22		
3	6/12		
4	6/26		
5	7/10		
6	7/24		
時 間		13:30~15:30	
募集人員		15名	
会 場		生涯学習館 講堂	
教 材 費		無料	
持 参 品		動きやすい服装・飲み物・タオル ヨガマットまたはバスタオル	



リトミック 1歳児コース・2歳児コース	
講師 リトミック研究センター栃木支局 顧問 加藤 玲子 先生	
おかあさんと一緒に、リズムの流れや音を通して、豊かな心を育てる心身の調和を目指した人間教育です。ごあいさつ・お返事・手合わせ・絵カード・まねっこメロディー・ダンス等	
日 付	曜 日
5/12・5/26・6/9・6/23 7/7・7/21・9/8・9/22 (合同)	水
募集人員	各コース20組
会 場	生涯学習館 講堂
教 材 費	2,000円・講座初日に集金。 ・おつりのないようお願いします。
持 参 品	のり、ハサミ、クレヨン
託 児	託児の受入れを中止していますので、ご了承ください。
1歳児コース	
対 象	H31年4月2日~R2年4月1日生まれ
時 間	10:00~10:50
2歳児コース	
対 象	H30年4月2日~H31年4月1日生まれ
時 間	11:00~11:50

生涯学習館

休館日：月曜日、祝日

自力整体（セルフメンテナンス）			
講師 矢上予防医学研究所認定自力整体ナビゲーター 岡 幸子 先生			
自己と向き合い、からだや心のクセ・コリを知り、ゆらゆらと動きながら疲れやコリをほぐしませんか？ぜひ、自力整体を体験してみてください。			
回	日付	曜日	内 容
1	7/3	土	深い呼吸を意識する 身体を中心に意識しゆったり動く
2	7/17		正しい姿勢を意識する つねに脱力、身体も内臓も心も
3	8/7		正しい歩き方を意識する 身体全体に気をめぐらせる
4	8/21		熟睡を意識する ゆっくりゆったり大きく動く
5	9/4		つねに身体の内側に気持ちを集中 自分を見つめる
6	9/18		頭から足の指先まで あたたかい身体に!!
時 間		10:00~12:00	
募集人員		15名	
会 場		生涯学習館 講堂	
教 材 費		無料	
持 参 品		動きやすい服装・飲み物・タオル ヨガマットまたはバスタオル	



外国人のための日本語公開講座	
講師 県国際交流協会ボランティア	
町内に生活している外国出身者の方が、日本語学習を通して日本の生活習慣などを学び、地域の方とのよりよい交流ができるように講座を開講します。	
日 付	曜 日
4/18・5/9・6/13 7/11・8/22・9/12	にち 日
時 間	10:00~12:00
募集人員	10名
会 場	生涯学習館 講堂
教 材 費	1回100円
持 参 品	筆記用具 ノート

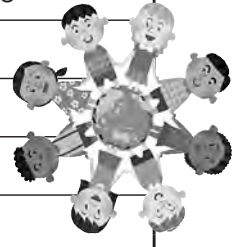

セミナースタッフ「みち」 人生100年 壬生で学び生きる ～挑戦する気持ちで～		
回	日時	内 容
1	6/19(土) 13:30～15:30	目指せ健康寿命 フレイル予防 【いつまでも生き生きと自分らしく】 講師：西山 緑 先生 (医師)
2	8/5(木) 13:30～15:30	世界遺産「日光東照宮」を学ぶ 事前研修 講師：笹崎 明さん (日本城郭史学会委員)
3	9/2(木) 8:45～16:00	世界遺産「日光東照宮」現地研修 ナビゲーター：笹崎 明さん (日本城郭史学会委員)
4	10/23(土) 13:30～15:30	アフリカの太鼓トジェンベ音楽会 講師：ケイタ モモ 先生 ケイタ 友香 先生
5	12/11(土) 10:00～13:00	おせち料理講習会【おせちに挑戦してみませんか？】 講師：福田 静江 先生
6	3/12(土) 13:30～15:30	人生二毛作のすすめ 講師：清水 英世さん (前町長)
会 場	生涯学習館 講堂 ③は館外、⑤は調理室	
募集人員	①、④、⑥は定員30名 ②は定員20名、⑤は10名	
申 込 み	申込みは問い合わせ先、福田、間中まで お願いします。他詳細はその都度広報 でお知らせしますので、ご確認ください。	
参 加 費	①、②、④、⑥は100円 (飲み物代) ③は参加費自己負担 (食事代、保険代、 見学科、他) ⑤は参加費500円 (材料費)	
問 合 せ	☎(86)0153 (福田) ☎(86)1783 (間中)	

世界で一つだけの器	
講師	ポーセラーツインストラクター 上野 美江子 先生
ポーセラーツは白磁の陶器にシール感覚で使える転写紙で絵付けする手芸です。夏休みの思い出に、自分だけの食器を作ってみませんか？ 小学生から大人が使える食器をご用意しますので、保護者の方も気軽にご参加ください。	
1	7月31日 (土)
2	8月7日 (土)
時 間	13:30～15:30
募集人員	各回15名
会 場	生涯学習館 講堂
対 象	小学生 ※保護者も参加できます。
教 材 費	1 作品 1,000円～2,000円 (食器の種類、大きさによって値段が違いますので、当日選んでください。) ・講座当日に集金します。 ・おつりのないようお願いします。

《 作品例 》



生涯学習館のIT講座

☆ITのプロが、親切・丁寧に教えます。どんな質問にもお答えします。

☆Windows10での授業です。

◎受講料の他にテキスト代がかかります。

1	講座名	はじめてのワード講座
	講座内容	これからワードをはじめる方へ、文字の色や書体の変更、画像の挿入などをご案内します。
	曜 日	木曜日
	実施日	5/6 ・ 5/13 ・ 5/20 ・ 5/27 ・ 6/3 ・ 6/10
2	講座名	はじめてのエクセル講座
	講座内容	データの入力、表の作成、数式の入力などをご案内します。
	曜 日	木曜日
	実施日	6/17 ・ 6/24 ・ 7/1 ・ 7/8 ・ 7/15 ・ 7/29
時 間	9:30～11:30	
募集人員	11名 (先着順)	
会 場	生涯学習館 研修室	
受 講 料	5,300円 (受講料: 4,800円とテキスト代: 500円) ※講座初日に集金します。おつりのないようお願いします。	



パソコン 無料開放

- ★開 放 日：4/4・5/9・6/6・7/4・9/5（日曜日）
- ★利用時間：9：00～12：00
（生涯学習館に当日来館してください。）
- ★無料でミニミニ講座を開講します。

パソコンで簡単にできることがたくさんあります。どなたでも（小学生～）申込みなしで参加できます。和気あいあいとした雰囲気の中で楽しんでみませんか？

- ・ITボランティアいるかの会がお手伝いします。職場では聞きづらい事、お気軽にご質問ください。
- ・初心者の方で、どんな簡単な質問にもお答えいたします。
- ・インターネットが利用可能です。
- ・ファイルを持ち帰りたい方は、USBメモリーまたは、記録できるCDなどをご持参下さい。
- ・講座に参加しないでフリーでパソコンを利用しに来て大丈夫です。

ミニミニ 講座内容

- 4月4日 お知らせ、チラシ作成（回覧板等）
- 5月9日 自分だけのカレンダー作り
- 6月6日 エクセルで住所録作成
- 7月4日 親子で楽しい「パソコンを使ってクラフト作成」（小学3年生以下は必ず親子で）
- 9月5日 インターネットメールの方法（写真のデータがあったら持参ください USB又はCD）



生涯学習館 子育て支援ネットワーク事業

壬生町子育て支援グループ「ポケット」

子どもたちを
楽しく
遊ばせながら

子育てでイライラしていませんか？ 一人で悩んでいませんか？
子育ての先輩ママやお友達とおしゃべりをして悩みも解消！
子育ての情報もキャッチ！楽しい子育てをしましょう！！



◎申し込みは 4月18日(日) 午後1：30～ 生涯学習館 講堂で受け付けします。

親子ふれあいサロン			
回	日付	曜日	内 容
1	5/14	金	タオルが変身
2	6/11		しゃぼん玉とばそう！！
3	7/9		カラフルパフェを作ろう
4	8/27		ウォーターフェスティバル（着替え持参）
5	9/10		体験フラダンス
時 間		10：00～11：30	
募集人員		10組	
対 象		未就園児と保護者	
会 場		生涯学習館 講堂	
参加費		無料（飲み物は、各自ご持参下さい）	
問 合 せ		☎(82)7108（齋藤） ☎(82)2987（高田）	

すくすく広場			
回	日付	曜日	内 容
1	5/27	木	『何して遊ぶ。何作る。』
2	6/24		
3	7/29		
4	8/26		
5	9/30		
時 間		10：00～11：30	
募集人員		10組	
対 象		未就園児と保護者	
会 場		南犬飼地区公民館 日本間	
参加費		無料（飲み物は、各自ご持参下さい）	
問 合 せ		☎(82)7108（齋藤） ☎(82)2987（高田）	

子育て支援の「ポケットカフェ」

子育ての事など、ホッとひとときお茶しながら おしゃべりしませんか？！



毎月 第1, 2, 3 木曜日 10：00～12：00

●会場：南犬飼地区公民館 分館

●対象：子育て中のママ・パパ

※要申込み 《 問合せ先 ☎(86)1437(池) 》



試験

第1回危険物取扱者試験
案内

- 試験の種類 甲種・乙種
(第1類～第6類)・丙種
- 試験日 6月6日(日)
- 会場 宇都宮市、足利市、
小山市、栃木市、真岡市、那
須塩原市
- 手数料
甲種6,600円
乙種4,600円
丙種3,700円
- 願書配布場所 石橋地区消
防組合消防本部予防課、各消
防署
- 書面申請 4月5日(月)～16
日(金) 石橋地区消防組合消
防本部予防課、(一財)消防
試験研究センター栃木県支部
- 電子申請 詳細は(一財)
消防試験研究センター栃木県
支部ウェブサイトをご覧ください。
https://www.shoubo-shiken.or.jp
- 問合せ (一財)消防試験研
究センター栃木県支部
☎028(624)1022
宇都宮市昭和1・2・16 栃
木県自治会館

おしらせ

壬生町シルバー人材セ
ンターからのおしらせ壬生町シルバー人材センタ
ー会員募集中(入会説明会)

年齢を重ねても、まだまだ
元気で働きたい意欲のある6
歳以上の皆さん、一緒に働き
ませんか。新規会員への入会
説明会を開催します。関心を
お持ちの方は、やってみたいと
思われる方は、説明会にぜひ
お越しください。

○入会資格

・町内在住の原則60歳以上の
方

・健康で、働く意欲のある方
(特別な資格などが必要あり
ません)

・シルバー事業の趣旨を理解
し、賛同する方

○日時 5月6日(木)午後1
時30分～概ね30分

○場所 壬生町シルバーワ
ークプラザ研修室(大字壬生甲
3844・2)

○説明会内容 入会資格説明
・シルバー事業の趣旨説明・
入会申込書の記入方法・質疑

刃物研ぎのお知らせ

長い経験とキャリアを持つ
た、元大工さんなどが技と心
で研ぎます。

○日時

5月11日(火) 役場本庁舎
(駐車場北西側車庫)

5月18日(火) 南犬飼出張
所(入口東側自転車置場)

○時間 午前9時～午後1時

○料金 菜切り包丁300
円、出刃400円、剪定ハサ
ミ450円、刈込ハサミ・ナ
タ500円

※刃こぼれ、サビ落としは、
割り増し100円～500円

《共通事項》

○問合せ (公社)壬生町シル
バー人材センター ☎(82)4
682 FAX(82)4687

令和3年12月まで新庁舎
建設のための寄附受付期
間を延長します

平成30年9月から令和3年
3月31日までを受付期間とし
ていましたが、新庁舎の開庁
が令和4年5月となったこと
から、受付期間を令和3年12
月31日(金)(役場に持参等の
場合は28日)まで延長します。
いたいただきました寄附金は、
100年間町民に親しまれ、
災害にも強い新庁舎建設のた

福祉に関するお困り事をご相談ください

子どもからご高齢の方まで、福祉に関する様々な問題(障害や介護、子育て、生活困窮など)に対
し、本人やご家族からの相談をお受けする、**相談支援包括化推進員**を設置しました。

『家族がひきこもっているが、どうしたらいいのかわからない』

『子どもの育児や親の介護に悩んでいる』

など、一人で悩まず、**相談支援包括化推進員**にご相談ください。

相談支援包括化推進員が、お困り事の解決方法を一緒に考え、寄り添いながら、様々な制度やサービス
の調整、専門機関への橋渡しをします。

※ご相談いただいた内容の秘密は厳守し、情報提供にあたっては関係者以外に漏れる事のないように注
意を払います。

相談方法
相談受付日時

○曜日 月曜日から金曜日(祝日を除く)

○時間 午前9時から午後5時まで

○相談方法 ①窓口来所(壬生町健康福祉課社会福祉係内)

②訪問(日程調整をさせていただき、推進員がご自宅へお伺いいたします。)

③電話(0282-81-1829・1883)

④メール(fukushisoudan@town.mibu.tochigi.jp)

相談者のご希望に合わせて相談を承ります。

めに活用していきます。

○寄附方法

①壬生町ふるさと応援寄附申込書による寄附

申込書は町公式ウェブサイトに掲載しているほか、総合政策課でもお配りしています。

②ふるさと納税サイト「ふるさとチョイス」から寄附

ポータルサイト内、壬生町のページにて、「お礼の品不要の寄付をする」を選択し、寄附金の使い道で「1000年先の未来へ繋げる、災害に強い新庁舎のための事業」を選択してください。

◎問合せ 総合政策課企画調整係 ☎(81)1813

令和3年度固定資産税の納税通知書は4月5日(月)に発送します

固定資産税は、令和3年1月1日現在、壬生町内に土地・家屋及び償却資産を所有している方に課税される税金です。納期は年4回で、令和3年度は4月30日(第1期)、8月2日(第2期)、12月27日(第3期)、翌年2月28日(第4期)となります。

令和3年の途中で所有者が変わっても、令和3年1月1日現在の所有者に納めて頂く

こととなります。

また、令和3年の途中で家屋を取り壊した場合でも、令和3年1月1日で存在していればその家屋は課税対象になります。

なお、令和3年度の都市計画税は課税されません。

◎問合せ 税務課資産税係 ☎(81)1818

商品であつて使用しない軽自動車等の課税免除について

軽自動車税(種別割)は、毎年4月1日現在の所有者に対して課税されることとなっていますが、下記の要件をすべて満たす軽自動車等については、「商品であつて使用しない軽自動車等(登録番号又は標識番号を有するもの)」として、申請に基づき当該年度の課税を免除します。

○課税免除を受けることができる者

申請時において、町税の滞納がないこと。

○課税免除となる軽自動車等の範囲

- ・平成16年4月2日以降に取得している車両であること。
- ・商品車(販売を目的として取得)であること。ただし、貸付を目的として取得したものは除く。

のは除く。

- ・使用しない(販売を目的として一定の場所に置かれた)軽自動車等であること。
- ※販売用の車両であつても、年間の走行距離が著しく多い場合は減免の対象にならない場合があります。(試乗、回送、代用車として利用する等、自走して公道を走行する車両は減免になりません。)

○課税免除の手続き

毎年、賦課期日(4月1日)後から15日までに、「壬生町軽自動車税(種別割)課税免除申請書」に必要事項を記入し、古物商許可証の写しと課税免除を希望する車両の車検証の写しを添付して、町税務課諸税係まで申請してください。

◎問合せ 税務課諸税係 ☎(81)1879・1819

水道課からのお知らせ

水道メーター検針を以下のとおり実施しますので、ご協力をお願いします。また、メーター器及びボックスについては、お客様に管理をしていただくことになっています。

○期間 5月1日(土)～10日(月)

○特にご協力いただきたい事項

- ・期間中、犬は出入口やメーターボックスから離れた所につないでおいてください。
- ・メーターボックスの上には物を置かないでください。(鉄板、資材、植木鉢、車、洗濯機など)
- ・メーターボックスの中はきれいにしておいてください。(水、砂、泥、ゴミなど)
- ・家屋の増改築の際は、メーターボックスを見やすいところに設置してください。

止水栓から宅地内の給水装置の漏水について

壬生町では、止水栓から宅地内の給水装置(給水管、メーターボックス等)については、お客様の管理区分となっております。お客様の管理区分となつては、お客様の管理区分となつては、この部分については漏水等の修繕は、お客様にご負担いただきます。

令和3年度 犬猫の不妊手術費補助金について

町では、犬猫の適正な飼養を促すとともに、野良犬・野良猫の増加を抑制し、町民の良好な生活環境の保全を図るため、町民がペットとして飼っている犬及び猫の不妊手術費用の一部補助を実施しています。

○補助対象となる方

次の①～⑤をすべて満たしている方が対象となります。

- ①町内に居住し、住民登録のある方
- ②町内において、メス犬またはメス猫を飼っている方(ただし、販売目的に飼っている場合を除く)
- ③町税等の滞納がない方
- ④令和3年度中に獣医師により不妊手術を受けること
- ⑤メス犬の場合、町への登録及び狂犬病予防注射(1年以内)を受けていること

○補助金額(1頭あたり)

メス犬 5,000円
メス猫 4,000円

※ただし、毎年度1世帯につきメス犬及びメス猫それぞれ1頭まで。

○申請方法

手術日から30日以内に次の書類を町生活環境課へ提出してください。

②町内において、メス犬またはメス猫を飼っている方(ただし、販売目的に飼っている場合を除く)

※郵送での提出もできますが、書類に不備等がある場合、補正にお越しいただく場合があります。

①申請書兼請求書（証明欄に手術を実施した獣医師の証明を受けてください。）

②領収書の写し（診療明細書でも申請可能ですが、獣医師から領収済みの捺印を貰ってください）

③補助金振込先の通帳1ページ目（名前がカタカナで印刷されたページ）の写し

○対象期間及び受付期間（令和3年度分）

対象期間 4月1日～令和4年3月31日

受付期間 手術日から30日以内

※ただし、町の予算額に達した場合は、年度途中でも受付を締め切ります。

○注意事項

※対象となるのは、メス犬及びメス猫のみです。（オスは該当になりません。）

※申請者に町税等の滞納がある場合は補助金を受けられません。

※申請から補助金の振込まで、およそ1か月かかります。

◎問合せ 生活環境課環境係 全係 ☎(81)1834

近所の方から愛犬がきらわれないために

①犬はつないで飼いましょう
②散歩中は引き綱をつけ、ビニール袋やティッシュ、スコップ、水を入れたペットボトルを必ず携帯し、ふんは持ち帰りましょう

③所有者の明示をしましょう（首輪等に名札や鑑札をつけてください）

④なきぐせがある場合は獣医師に相談し、しつけをしてください

※愛犬は大切な家族の一員です。社会のルールを守って大切に飼育しましょう。

◎問合せ

栃木県動物愛護指導センター ☎028(684)5458

土砂等の埋立てには許可が必要です

土砂等の埋立て、盛土を行う場合、また、他の場所への搬出を行う目的で土砂等のたい積を行う場合は、土砂等に汚染がないことを確認するため許可申請をする必要がありますので、町生活環境課までお問合せください。

○許可が必要となる場合は事業者が、外部から搬入した土砂等による土地の埋立て、盛

土を行う面積が500㎡以上3,000㎡未満の場合、また、他の場所への搬出を目的として土砂等のたい積を行う場合は、町への許可申請が必要になります。

・土砂等とは、土砂及びこれに混入し、または吸着したものを言います。

・製品の製造または加工のための原材料のたい積は除外されます。

・埋立て、盛土を行う面積が3,000㎡以上は県の条例の適用を受けますので、小環境管理事務所☎0285(22)4309に確認してください。

○他法令の許可等が必要な場合があります。

○土砂を搬入するときは届出が必要です。

事業者が、許可後、土砂等を搬入するときは、土砂の採取場所ごと、かつ5,000㎡ごとに、「土砂等発生元証明書」及び「地質分析結果証明書（計量証明書）」を添付して「土砂等搬入届」を町に提出し、搬入する土砂等が安全基準に適合しているものであることを証明する必要があります。

○完了したときは届出と検査が必要です。

事業者は、土砂等の搬入終

了後、町に「完了届」を提出し、水質検査及び地質検査を実施して、土壌汚染がないことを確認する必要があります。

◎問合せ 生活環境課環境係 全係 ☎(81)1834

農業集落排水をご使用の方へ

令和3年5月分からの農業集落排水使用料は、上下水道料金と統合され、下水道使用料と同様に、水道料金と合わせて徴収されるようになります。

上下水道料金と同じく、口座振替以外にコンビニエンスストアにおいて納付書でのお支払いも可能となります（納入金額合計30万円以下に限りません）。

なお、口座振替をご利用の方は、これまでと振替日が変わりますので、本誌のカレンダー（行事予定表）にて振替日をご確認ください。

◎問合せ 下水道課業務係 ☎(81)1858

道路の穴や損傷等の情報提供のお願い

町では、道路を良好な状態に保つように維持管理し、交通に支障を及ぼさないように努めているところですが、道路の穴や損傷等の異常にお気

づきの際には、建設課まで情報提供をお願いします。

○提供をお願いする情報

・道路上に大きな穴、段差や損傷等がある
・道路側溝のふたが破損している

・その他、道路上で危険と思われる箇所がある

○連絡するときの必要事項

・発見の場所（住所や、付近で目印となる建物等）
・穴等の程度（だいたいのおおきさなど）

◎問合せ 建設課管理係

☎(81)1850 FAX(82)8252

令和3年度「協会けんぽ」の保険料率のお知らせ

中小企業等で働く方やそのご家族が加入している健康保険「協会けんぽ栃木支部」の令和3年度の健康保険料率は現在の9・88%から9・87%へ引き下げとなります。また、介護保険料率は現在の1・79%から1・80%へ引き上げとなります。変更時期は、どちらも令和三年四月納付分からです。

◎詳しい内容は協会けんぽホームページにてご確認ください。

協会けんぽ栃木支部

☎028(616)1692

公共下水道工事、及び節水にご協力ください

公共下水道工事を、下記の箇所で行います。工事期間中は、ご迷惑をおかけしますが、ご協力をお願いします。
 なお、工事に伴い工事箇所への汚水流入量を極力減らすため、別途流入該当エリアにつきましては節水をなるべく心がけて頂けるようよろしくお願いいたします。(通常の生活の範囲内での水道使用を妨げるものではありません)

- 工 事 名 国谷第一中継ポンプ場No.1、3 ポンプ着脱装置
交換修繕工事
- 工 事 箇 所 大字壬生丁地内
- 工 事 期 間 4月中旬から下旬頃
- 節水依頼期間 4月19日(月)～23日(金)予定
- 問 合 せ 下水道課水処理センター ☎(86)0356
下水道課工務係 ☎(81)1859

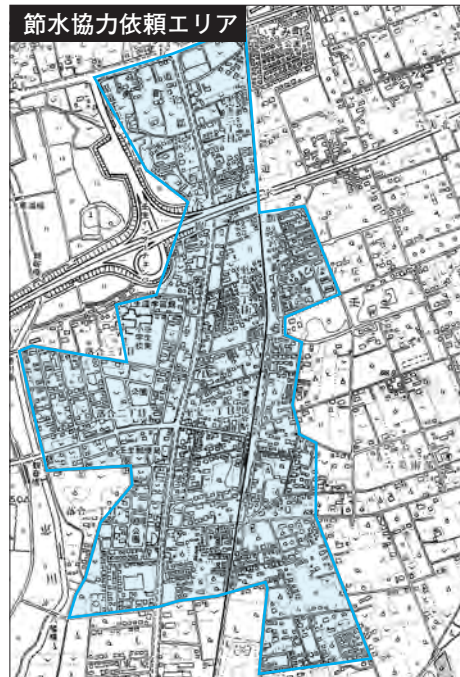

壬生町地域生活支援拠点について

壬生町では、「第5期壬生町障がい福祉計画・第1期壬生町障がい児福祉計画」の中で、障がい者の重度化・高齢化や「親亡き後」を見据え、住み慣れた地域で安心して暮らしていただけるよう障がい者の生活を地域全体で支えるサービス提供体制を構築するため、地域生活支援拠点等の整備を目標としてきました。

この度、令和3年4月より社会福祉法人せせらぎ会のグループホーム「しらゆり」を中心として、面的に町内の事業所と連携を取りながら活用していくことになりました。機能としては、緊急時の受け入れ等を実施し、より一層住み慣れた地域で安心した生活が送れるよう障がい児・者を切れ目なく地域で支える体制づくりを推進していきます。

※緊急時の受け入れについては、原則登録制です。登録申請は町健康福祉課において、申請書を記入していただきます。申請書は、町公式ウェブサイトにも掲載しています。登録に関しては、関係機関も交えて協議・検討し、可否を決定します。

◎問合せ 健康福祉課障がい福祉係 ☎(81)1829



介 護

オレンジカフェ「なごみ」の開催について

認知症の方やその家族、地域のみなさんが楽しめる場所です。

当日は、ボランティアの方による歌や踊り、民話等のレクリエーションも予定しています。(内容はその日によって異なります。)

お茶を飲みながら、なごみましよう。

○日時 4月23日(金)

午前10時～正午

○参加費 100円

○場所 町ふれあい交流館(しののめ公園内)

◎問合せ

健康福祉課介護保険係

☎(81)1876・1877

壬生北地区地域包括支援センター

☎(86)3579

壬生南地区地域包括支援センター

☎(82)2119

オレンジカフェ「福来(ふっく)」の開催について

認知症の方やその家族、地

域住民の方々、専門職等の誰もが参加できる集いの場です。どなたでもお気軽にお越しください。当日は、ボランティアの方による歌や踊り、民話等のレクリエーションも予定しています。(内容はその日によって異なります。)

お茶やコーヒーを飲みながら、ほっとひと息しませんか。

○日時 4月18日(日)

午前10時～正午

○参加費 100円

○場所 デイサービスセンターしもつけ荘 ホール

○問合せ

健康福祉課介護保険係

☎(81)1876、1877

壬生北地区地域包括支援センター

☎(86)3579

壬生南地区地域包括支援センター

☎(82)2119

スポーツ

第21回全国障害者スポーツ大会(三重とこわか大会)派遣選手の募集について

○期日(派遣期間) 10月21日(木)～26日(火)

※大会期日 10月23日(土)～

25日(月)

○募集競技

1陸上競技(身体・知的)

2水泳(身体・知的)

3フライングディスク(身体・知的)

4アーチェリー(身体)

5卓球(身体・知的・精神)

(サウンドテーブルテニス(身体)を含む)

6ボウリング(知的)

7ボッチャ(身体)

○申込期間 4月20日(火)～

5月18日(火)

○開催地 三重県

○募集資格

以下のすべてに該当する方

①令和3年4月1日現在で13歳以上の身体障害者、知的障害者、精神障害者

②栃木県内に現住所を有する方及び栃木県外に住所を有する方で、栃木県に所在する学校や施設等に通学並びに入所及び通所している方。

③日頃からスポーツ活動に取り組み、大会にも積極的に参加するなど、スポーツを通じて社会参加と競技力の向上に意欲を有する方

④栃木県選手団の一員として集団生活・行動が行える方

⑤合同練習会等の行事(5回)に全日程参加できる方

⑥原則として、前年度の栃木県障害者スポーツ大会に申込した方

(ボウリングに応募する方を除く)

○申込方法

(1) 障害者福祉施設を利用して

されている方、特別支援学校等に在学されている方、栃木県手をつなぐ育成会に加入されている方、スペシャルオリンピックス日本・栃木に加入されている方は、各所属先にお申し込みください。

(2) 在宅の方は、町健康福祉課障がい福祉係へお申込みください

(3) 派遣選手として選出された場合には、参加負担金として選手一人当たり7,000円を負担していただきます。

○派遣人数 48人(予定)

※派遣選手数は、4月以降に主催者から通知されます。

※派遣選手は、選手選考会議で決定します。

○その他

派遣決定後、派遣期間等全日程の参加が困難であることが判明した場合は、派遣決定を取り消すことがあります。

◎問合せ 特定非営利活動法

人栃木県障害者スポーツ協会

☎028(624)2761

FAX028(624)2761

1 ウェブサイト

<https://syospo-tochigi.org>

壬生町総合運動場トレーニングルームインストラクター指導日のご案内

壬生町総合運動場内トレーニングルームでは、初心者の方でも安心してご利用いただけるよう、毎月3回インストラクターによる指導日を設けています。4月、5月は以下のとおり予定していますので、ぜひご利用ください。

○インストラクター指導日時

・4月13日(火)午前10時～正午、午後1時～3時

・4月18日(日)午前10時～正午、午後1時～3時

・4月22日(木)午後3時～7時

・5月11日(火)午前10時～正午、午後1時～3時

・5月16日(日)午前10時～正午、午後1時～3時

・5月27日(木)午後3時～7時

○使用料金 一人につき1時間150円

(ゆうがおスポーツクラブ会員は1時間100円)

39

使用料金のみでインストラクターによる指導を受けられます。※付き添い者を含め10名まで入室可

◎申込・問合せ スポーツ振興課 ☎(82)2345

令和3年度 第1回町民 グラウンド・ゴルフ大会 参加者募集!

生涯スポーツとして町民の皆様方の健康増進と親睦をはかるため、令和3年度、第1回町民グラウンド・ゴルフ大会を開催します。奮ってご参加ください。

◎日時 5月17日(月)

小雨順延(午前8時に決定します)

延期の場合は5月24日(月)に実施

◎場所 壬生町総合運動場Bグラウンド

◎集合締切時間 午前8時30分

◎参加資格 町内在住の方

◎申込方法 当日会場にて受付

◎参加料 600円(協会登録者は無料)

◎協会への登録
年間会費4,000円

(内訳)町協会費2,500円
県協会費1,000円

公益社団法人日本グラウン

ド・ゴルフ協会費500円

◎持参品 グラウンド・ゴルフ用品(お持ちでない方は申し出てください)

◎問合せ 主催 壬生町グラウンド・ゴルフ協会
会長 星野トヨ ☎(82)1887

子ども

5月5日から5月11日は、「児童福祉週間」です

あたたかい ことばが つなぐ
こころのわ

子どもや家庭、子どもの健全な成長について国民全体で考えることを目的に、毎年5月5日の「こどもの日」から1週間を「児童福祉週間」と定めています。

家庭で子どもが健全に育つには、子どもが自分のできることは自分で行ったり、父親も子育てに参加したりするなど家族の中で責任を分担し合い、支え合う家族関係が必要です。

また、家族そろって一緒に食事をする機会が減少していることから、この機会に親子

と一緒に料理づくりや食事をするなど親子のふれあいの機会を設けてみてはいかがでしょうか?

就学援助制度についての お知らせ

壬生町では、経済的理由により就学が困難な児童生徒の保護者に対して、学校でかかる費用の一部を援助することにより、児童・生徒が安心して通学できるように支援する制度を設けています。

◎援助対象者 壬生町に住所

がある児童生徒の保護者で、生活保護を受けている方及びこれに準ずる程度困窮していると教育委員会が認めた方。

◎援助を希望する方 通学する学校に申し出てください。

お子様が小学校・中学校の双方に在籍している場合は小学校に申し出てください。

◎認定について 学校長の意見及び民生委員の所見、世帯全員の所得状況や生活状況を総合的に審査し、認否を決定します。

◎援助の内容

生活保護世帯

修学旅行費、医療費(学校病(虫歯など)に限ります)

※それ以外の経費は生活保護費から支給されます。

生活保護に準ずる世帯

・修学旅行費、校外活動費、学用品費及び通学用品費、学校給食費

・新入学児童生徒学用品費(当該年度4月1日認定の1年生に限ります)

◎問合せ 通学している学校または学校教育課学校教育係 ☎(81)1870

児童館からのお知らせ

はじめての児童館

児童館をはじめて利用する親子を応援します。

- ◎日時 4月14日(水)午前10時30分~11時30分
- ◎内容 利用案内・読み聞かせ・クラフトタイム・自由遊び
- ◎対象 はじめて児童館を利用する親子
- ◎申込 前日までに電話で申込み

未就園児親子教室

【ミッキータイム】開催について

新型コロナウイルス感染拡大防止のため、今年度の未就園児親子教室(なかよしルーム)の会員募集の人数を例年より少なくしました。

会員になれなかった方や、一度参加をしてみたいと思われる方のために、月1回、会員以外の方が参加できる教室を開催します。

日時等詳細は、本誌や町公式ウェブサイトでお知らせしますので、ご確認ください。

《共通事項》

- ◎場 所 壬生町児童館
- ◎問合せ こども未来課・児童館 ☎(82)7388

※新型コロナウイルス感染拡大の状況により、中止となる場合があります。

とちぎわんぱく公園イベント情報

No.	タイトル名	日にち	曜日	時 間	対 象	定 員	参加費	申込期間/方法
1	農業体験『スイートコーンくらぶ』 ①マルチ張りと種まき ②管理 ③収穫 *3回連続講座	①4/17(土) ②5/15(土) ③7/10(土)		⑨9:00~10:15 ⑩10:30~11:45	①~③全てに 参加可能な 4歳~中学生	④⑤ 各16名	無料	3/17(水)9:00~4/15(木) 17:00 電話または来所(先着順)
2	春の花クイズ~夢花壇~	4/17(土) 4/18(日)		10:30~16:00 最終受付 15:30迄	どなたでも	各日 200名	無料	期間中会場へ (先着順)
3	こいのぼりをかざろう	4/17(土)~ 5/5(水)		9:30~ *ふしぎの船開館時間中	ふしぎの船へ 入館した方	なし	無料 *入館料は 掛かります	期間中会場へ
4	カヌー体験教室	4/24(土) 4/25(日)		①10:00~12:00 ②13:30~15:30	小学3年生~ 大人	各日各回 12名	1,500円	各日1ヶ月前の9:00~ 電話または来所(先着順)
5	スタンドグラス風 'ディンプルアート'	5/1	土	10:00~15:00 (昼休憩有)	どなたでも	30名	クリアケース 500円 クリアファイル 100円	当日会場へ *随時受付 (入室制限16名/席 が空き次第ご案内) *材料がなくなり次第 終了
6	コロコロたまごに ペイントしよう★	5/2	日			40名	500円	
7	和紙ちぎり絵~'鳥を貼ろう'~	5/3	月祝			30名	400円	
8	ラタンアクセサリー	5/4	火祝			30名	600円	
9	マーブル染めの ハンカチをつくろう	5/5	水祝			なし	M450円 L600円	
10	農業体験『たんぼくらぶ』 ①田植え ②稲刈り *2回連続講座	①5/8(土) ②9/18(土)		⑨9:00~10:15 ⑩10:30~11:45	両日参加可能な 4歳~中学生	④⑤ 各16名	無料	4/8(木)9:00~5/6(木) 17:00 電話または来所(先着順)
11	わんぱく道草さんぽ	5/9	日	受付/9:00~10:30 活動/9:30~12:00	家族等の グループ	50名	100円 (1人)	4/9(金)9:00~ 電話または来所(先着順)
12	大人の陶芸教室『手びねり・釉掛け』 *2回連続講座	①5/12(水) ②5/26(水)		⑨9:30~11:30 ⑩13:00~15:00	両日参加可能 な大人	④⑤ 各6名	各日 1,000円	4/12(月)9:00~ 電話または来所(先着順)

○場 所 とちぎわんぱく公園

◎問合せ とちぎわんぱく公園 ☎(86)5855

ぐるとち2021

参加者募集!!

2021年5月に新たなサイクルイベント『ぐるとち』が開催。
栃木県を舞台に、初心者から上級者まで楽しめる全6コース。
とちぎの食・景色・空気、全てを満喫しよう!!

【日 程】5月22日(土)、23日(日)

【場 所】那須野が原公園(那須塩原市千本松801-3)

【申込期限】4月18日(日)まで

【H P】<https://gurutochi-cycling.com/>

【問 合 せ】ぐるとち2021実行委員会事務局

☎070(4020)9498(平日の10:00~17:00)

E-mail: info@gurutochi-cycling.com

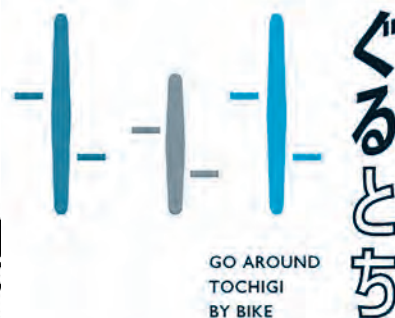

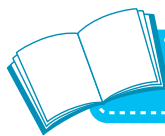

図書館からのお知らせ

○移動図書館 (BM) 4月の日程

15日(木)	睦小学校	13:00~15:00
16日(金)	壬生東小学校	13:00~15:00
20日(火)	壬生北小学校	13:00~14:00
22日(木)	羽生田小学校	13:00~14:00
23日(金)	稲葉小学校	13:00~14:00
28日(水)	安塚小学校	13:00~15:00
29日(木)	おもちゃのまち (おもちゃ団地協同 組合北側駐車場)	14:00~16:00
30日(金)	藤井小学校	13:00~14:00

○移動図書館 (BM) 5月の日程

6日(木)	羽生田小学校	13:00~14:00
13日(木)	睦小学校	13:00~15:00
14日(金)	藤井小学校	13:00~14:00
21日(金)	稲葉小学校	13:00~14:00
25日(火)	壬生北小学校	13:00~14:00
26日(水)	安塚小学校	13:00~15:00
27日(木)	おもちゃのまち (おもちゃ団地協同 組合北側駐車場)	14:00~16:00
28日(金)	壬生東小学校	13:00~15:00

※新型コロナウイルス感染症の影響により、中止となる場合がありますので、ご了承ください。

※移動図書館「おもちゃのまち」は、現在「おもちゃ団地協同組合北側駐車場」で実施しています。ご注意ください。

「こどもの読書週間」イベント開催!

4月23日(金)~5月12日(水)は、「こどもの読書週間」です。今年の標語は「いっしょによもう、いっぱいよもう」。

上記期間中、お子さんを対象に、より本に親しんでいたけような楽しいイベントを開催します。この機会に、ぜひご家族でご来館ください。

「大人の折り紙教室」のお知らせ

5月の節句にあわせた壁飾りを作ります。一緒に楽しみましょう!

○日時 ①4月21日(水) ②4月23日(金) 午前11時~正午
(※両日とも同じ作品を作ります)

○場所 図書館 2階 会議室

○定員 各回とも先着10名

○参加費 無料

○申込 4月1日(木)から申し込み開始

○持ち物 ご持参いただくものは特にありません

○問合せ 図書館読書ボランティア「おはなしアライグマ」緑川和子

☎090(6154)0118

おはなし会4・5月の日程

図書館では、スタッフ・ボランティアによる子ども向けの読み聞かせを開催しています。

※新型コロナウイルス感染症の影響により、中止となる場合がありますので、ご了承ください。

・おはなしひろば

4月3日(土)・10日(土)・24日(土)

5月1日(土)・8日(土)・15日(土)・22日(土)・29日(土)

午後2時~2時30分

※4月17日(土)は「春のおはなし会」を午後2時から開催します。

・親子おはなし会

(3・4・5才向け)

4月10日(土)・5月8日(土)

午前11時~11時30分

(0・1・2才向け)

4月15日(木)・5月20日(木)

午前11時~11時30分

春のおはなし会「春がきた」

うきうき、そわそわ、わいわいする春の楽しいおはなし会です。

○日時 4月17日(土)

午後2時~2時30分

○内容 大型絵本『でんしゃにのって』他

○読み手 図書館読書ボランティア「おはなしアライグマ」

○定員 親子7組(先着順)

○申込 4月3日(土)午前9時より、図書館カウンターまたは電話にてお申し込みください。

《共通事項》

○場所 図書館2階 会議室

○問合せ 町立図書館 ☎(82) 8543



図書館キャラクター：ミブラ

各 種 相 談

人権・行政相談

毎月第3木曜日定期相談

日 時	4月15日(木) 午後1時30分～4時
場 所	役場ひばり館C会議室
相談内容	<p>「人権相談」家庭生活や社会生活を営むうえで、自分の力では解決できない人権問題等。相談員は人権擁護委員</p> <p>「行政相談」医療保険、年金、道路等、行政についての苦情、要望等。相談員は本町の下記行政相談員</p> <p>相田喜久夫氏 ☎(82)0603 桑川 元一氏 ☎(86)3869</p>
その他	相談無料・秘密厳守 お気軽にご相談ください。予約は必要ありませんが、事前予約を推奨します。
申込み問合せ	人権相談…生活環境課くらし安心係 ☎(81)1826 行政相談…総合政策課情報広報係 ☎(81)1814

心配ごとと特別相談（弁護士相談）

日 時	4月8日(木) 午前10時～正午	5月13日(木) 午前10時～正午
場 所	壬生町シルバーワークプラザ (シルバー人材センター和室)	
相談員	弁護士	
申込方法	電話予約受付(先着順)	
申込日	4月5日(月) 午前8時半～	5月10日(月) 午前8時半～
対 象	町内在住者 各回5名 同一の内容の相談は一回限り	
その他	国が設立した法律相談機関『法テラス栃木』 もご利用ください。 ☎050(3383)5395	
問合せ	(福)壬生町社会福祉協議会 ☎(82)7899	

療育手帳をお持ちの方へ（18歳以上）
～巡回相談（動く知更相）について～

日 時	6月7日(月)
場 所	栃木市保健福祉センター (栃木市今泉町2-1-40)
相談内容	栃木県障害者総合相談所へ来所が困難な方（在宅生活者）の利便性を考え、栃木市健康福祉センターにて、療育手帳の再判定のほか、処遇相談、生活相談等を実施します。ただし、新型コロナウイルス感染リスクを軽減するため、当面の間、昨年を引き続き、原則「書類判定」により実施します。
予約方法	実施日の約1ヵ月半前までに、町健康福祉課障がい福祉係へお申込下さい。
必要なもの	①療育手帳（身体障害者手帳、精神保健福祉手帳もお持ちの場合は、持参願います） ②生活状況調書（町公式ウェブサイトでダウンロードできます）
その他	※原則として「書類判定」になりますが、状態の変化により程度変更が見込まれる場合などは面談が必要になりますので、ご相談願います。
申込み問合せ	健康福祉課障がい福祉係 ☎(81)1883 FAX(81)1121

人権擁護委員による人権相談所を開設

日 時	5月11日(火) 午前9時30分～正午
場 所	役場ひばり館A会議室
相談員	人権擁護委員
内 容	相談内容は秘密が守られ、相談料は無料。皆さんの毎日の生活の中で、「これは人権問題ではないだろうか?」と感じたり、「どこに相談すればいいのだろうか?」と思い悩んだりすることがあれば、お気軽にご相談ください。人権擁護委員が皆さんとともに問題解決のための方法を考えます。
申込み問合せ	生活環境課くらし安心係 ☎(81)1826

電話による相続・遺言無料相談

日 時	令和3年7月までの毎月第2・第4土曜日 午前10時～午後3時
相談員	司法書士
その他	・要予約・予約をした相談者に相談員から所定の時間に電話をして相談を行う・相談時間30分
申込み問合せ	栃木県司法書士会 ☎028(614)1122



夜・間・休日の診療機関

※受診する際は、事前に電話確認をしてお出かけください。

◆壬生町在宅当番医 9:00~17:00

日付	病院名	自治会名	電話番号
4月4日	あかりこどもクリニック	万町	☎81-0001
4月11日	松本内科医院	栄町	☎82-2002
4月18日	前原医院	城東	☎82-0141
4月25日	佐藤医院	安塚一	☎86-0123
4月29日	島田医院	安塚二	☎86-0011
5月2日	小倉医院	上通町	☎82-0057
5月3日	陣内医院	城内	☎82-0242
5月4日	大橋内科クリニック	福和田	☎82-8522
5月5日	かとう小児科	落合	☎82-7576

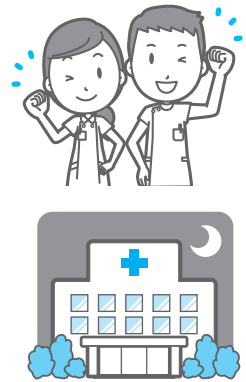

◆栃木地区急患センター 栃木市境町27-15 ☎22-8699

診療日時	平日(月~土曜日)	19:00~22:00 内科(小児を含む)のみ
	休日(日曜日)	内科 9:00~21:00 外科 9:00~17:00 小児科 18:00~21:00
	休日(祝日・年末年始)	内科(小児を含む)、外科 9:00~21:00

◆とちぎ救急医療電話相談

急な病気やけがについて、経験豊富な看護師が相談に応じます。

【子ども】月曜日~土曜日 18:00~翌朝8:00 【大人】月曜日~金曜日 18:00~22:00
日曜日・祝日 24時間 土曜日・日曜日・祝日 16:00~22:00
☎028-600-0099 プッシュ回線#8000 ☎028-623-3344 プッシュ回線#7111

「自殺予防いのちの電話」

日時 毎月10日 午前8時 ~ 翌日11日 午前8時の24時間
相談内容 自殺予防相談 (死にたい、死のうと思っている。生きている意味がないなど。)
相談番号 0120-783-556 *通話料金無料



こころの相談@とちぎ

新型コロナウイルス感染症の感染拡大により、心に不安がある方や悩み、ストレスがある方に対してLINEを使用した相談を行っています。

相談時間 15時~22時まで(最終受付:21時まで) (土日祝日含む)

相談方法 本相談は「LINEアプリ」を使用します。
2次元コードを読み取るか、URLを入力して登録してください。
URLはこちら→<https://lin.ee/451qOvZFR>



壬生町防災行政無線システムについて

放送内容の確認(電話応答装置)

「放送されていることに途中で気付いた」「風が強く放送内容がよく聞こえなかった」という場合は、次の番号に電話すると放送内容を聞くことができます。

電話番号 0282-82-9000

防災メールの配信

役場にて放送した拡声子局からの案内と同じ内容を、携帯電話やパソコンなどにメールで配信します。
事前登録が必要ですので、次により登録ください。登録方法は、携帯電話・パソコンなどから下記QRコードやURLへアクセスしてください。
・URL <http://www.bousai-mibu.jp/mail/pub/>

・QRコード



壬生町防災行政無線に関するお問合せは 総務課 消防防災係 ☎81-1808

— 掲載内容は変更の場合がありますので、各問合せ先へご確認ください —

4月16日～5月15日

イベントの開催状況については、町の公式ウェブサイトを確認するか、各担当課にお問合せください。

4月

日	曜	こども（行事名）	おとな（行事名）
16	金		
17	土		
18	日		
19	月		窓口業務時間延長日（17：15～19：00 本庁 住民課・税務課・こども未来課・健康福祉課）
20	火	乳幼児健診（1歳6か月）（12：50～稲葉地区公民館）	シルバー人材センター刃物研ぎ（9：00～南犬飼出張所入口東側自転車置場）
21	水	なかよし相談（9：30～稲葉地区公民館） おっばい相談（10：00～稲葉地区公民館）	
22	木		
23	金		
24	土		
25	日		
26	月		窓口業務時間延長日（17：15～19：00 本庁 住民課・税務課・こども未来課・健康福祉課）
27	火	乳幼児健診（3歳児）（12：50～稲葉地区公民館）	
28	水	ファーストサイン講習会（10：00～子育て支援センターひよこ）	
29	木		
30	金		4月の納税等 納期限

5月

1	土		水道メーター検針（5/1～5/10）
2	日		
3	月		
4	火		
5	水		
6	木		シルバー人材センター新規会員の入会説明会（13：30～壬生町シルバーワークプラザ研修室）
7	金	離乳食教室（9：50～稲葉地区公民館）	
8	土		
9	日		
10	月		窓口業務時間延長日（17：15～19：00 本庁 住民課・税務課・こども未来課・健康福祉課）
11	火	未就園児親子対象教室（なかよしルーム・きらきらコース）（9：30～児童館） 乳幼児健診（4か月児）（13：00～稲葉地区公民館）	シルバー人材センター刃物研ぎ（9：00～役場本庁舎北西側車庫）
12	水	おっばい相談（10：00～稲葉地区公民館）	
13	木	未就園児親子対象教室（なかよしルーム・にこにこコース）（9：30～児童館） 乳幼児健診（10か月児）（13：00～稲葉地区公民館）	
14	金		
15	土		

 毎月第3日曜日は
ふれあい育む
家庭の日
 毎月第3日曜日は家庭の日です。
この機会に家族の絆を深めてみませんか？
※一部施設で優待制度があります。（詳細は県HP参照）
◎問合せ 教育委員会事務局生涯学習課（☎81-1873）

4月の
納税等

納期限 4月30日(金)

●固定資産税……………（1期及び全期）



農耕車用の ご当地ナンバー プレートができました

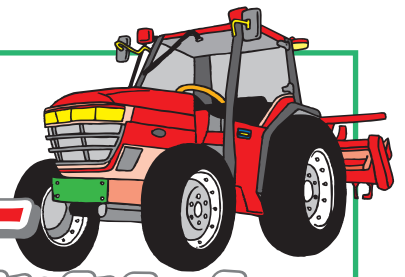

令和2年4月1日から交付している壬生町のご当地ナンバープレートについて、ご好評につき小型特殊自動車（農耕用等）の緑色のご当地ナンバープレートを新たに作成しました。小型特殊自動車（農耕用等）を所有している場合は、ナンバーの交付を受ける必要がありますので、まだ交付を受けていない方や、これから取得をする方は、このプレートをつけてみてはいかがでしょうか。

また、予定枚数に達したため交付を終了していた原動機付自転車の90CC以下の黄色、125CC以下の桃色のプレートを追加で作成しました。これらのプレートに変更できなかった方や、これから交付を受けたいと考えている方は、この機会にご当地ナンバープレートをつけて、壬生町のいいところを全国に広めてください。

これらのナンバーの交付は役場本庁の住民課にて行っています。現在ご使用の無地のナンバープレートは、1台につき1回限り無料で交換できます。

※同一所有者でのご当地ナンバープレートからご当地ナンバープレートへの交換については原則認められませんのでご了承ください。

◎問合せ 税務課諸税係 ☎(81)1879・1819



あのみ 采弥ちゃん (R1.11.4生)
ほんざわみ ゆう 本澤未悠ちゃん (H30.4.29生)



さくらしゆんへい 菊地駿平くん (H24.4.3生) コウメ さようへい 恭平くん (R1.5.27生)



いけだ 類くん (H28.4.23生)



なかがた いき 中里成希くん (H31.4.21生)



よしばやし なり 葎葉喜也くん (H28.4.26生)



いり え はるま 入江春真くん (H25.4.20生)

次回は6月生まれのアイドルを募集します。 締切 4月21日(水)

- 【必要事項】氏名（ふりがな）（複数のアイドルが写っている場合はそれぞれ分かるように明記してください）、保護者名、生年月日、住所、電話番号
- 【申込方法】町公式ウェブサイトの、わが家のアイドル入力フォーム <https://www.town.mibu.tochigi.jp/idol/> から申込みができます。役場総合政策課、稲葉・南犬飼出張所、子育て支援センターでも受付けています。
- 【申込先】壬生町総務部総合政策課情報デジタル係 〒321-0292 壬生町通町12-22 Eメールアドレス sougo@town.mibu.tochigi.jp
- 【備考】写真は掲載後、原則お返しできませんのでご了承ください。また、町子育てサイトのトップページにもお写真を掲載します。



静岡県南伊豆町から『河津桜』の苗木20本を寄贈いただきました

南伊豆町は、静岡県の伊豆半島最南端に位置し、早咲きの『河津桜』の名所として知られる町(人口約8,000人)です。令和2年11月に行われた「安全・安心の道づくりを求める全国大会」を機に、南伊豆町長岡部克仁様のお母様が本町出身というご縁があり、交流がスタートしました。いただきました苗木は今後、両町の交流のシンボルとして新庁舎北側道路としてのめ公園に植樹し、管理していきます。



故榎井町議会議員のご遺族から室内除菌脱臭装置を寄贈いただきました

令和3年1月に任期途中で亡くなられた故榎井町議会議員のご長男榎井飛太様と奥様榎井奈七美様より、新型コロナウイルス感染拡大防止に役立ててもらえればと室内除菌脱臭装置3台を寄贈いただきました。

【まちのうごき】 ●総人口 39,052人 (+4) 男 19,400人 (+11) 女 19,652人 (-7) ●総世帯 16,180 (+27) () 内は前月比 令和2年度2月末現在

広報みぶ 4月号 No.743 令和3年4月1日発行

発行人/壬生町役場 〒321-0292 栃木県下都賀郡壬生町通町12番22号 編集/総務部総合政策課情報デジタル係 電話0282-81-1814 FAX0282-82-8262 町公式ウェブサイト <https://www.town.mibu.tochigi.jp>

環境保護のため再生紙を使用しています。