

広報

みづ

[KOHO-MIBU]

2021
August
8月号
No.747



新型コロナウイルス ワクチン接種について

(R3年8月1日時点)

個別接種の場合

町の新型コロナウイルスワクチンの個別接種協力医療機関についてお知らせします。
集団接種のほか、個別接種については、下記医療機関にて予約受付・接種を行っています。

個別接種実施 町内医療機関一覧

	医療機関名 *50音順	住所	電話番号
1	あかりこどもクリニック	大師町38-4	(81) 0001
2	荒川内科クリニック	安塚1184-10	(86) 0501
3	大久保クリニック	落合3-4-7	(81) 0880
4	大橋内科クリニック	福和田1003-1	(82) 8522
5	小倉医院	通町10-5	(82) 0057
6	おもちゃのまち内科クリニック	幸町2-11-2	(86) 1517
7	かとう小児科	落合3-7-30	(82) 7576
8	グリーンクリニック	緑町3-9-15	(86) 3966
9	小林内科クリニック	安塚793-1	(86) 8039
10	佐藤医院	安塚1944-4	(86) 0123
11	島田医院	安塚2008-1	(86) 0011
12	陣内医院	本丸1-7-10	(82) 0242
13	にしやま内科クリニック	安塚765-15	(86) 6000
14	多島外科胃腸科	壬生甲3072-1	(82) 7500
15	はしもとクリニック	駅東町5-6	(21) 7300
16	福井セントラルクリニック	おもちゃのまち2-4-8	(86) 6624
17	前原医院	中央町3-21	(82) 0141
18	松本内科医院	中央町6-37	(82) 2002

【個別接種の予約方法】

接種希望の医療機関に直接ご予約ください。

※8月1日現在の状況を掲載しています。変更となっている場合もありますので、ご注意ください。

※かかりつけとしていらっしゃる方のみ個別接種を実施する医療機関もございます。左記に記載のない医療機関でも、かかりつけの方のみ実施する場合もあるため、受診の際にお問い合わせいただくようお願いいたします。なお、診療の妨げにならないようご協力をお願いします。

集団接種の場合

会場は保健福祉センターとなります。以下の日程表を確認した上で左頁の方法で予約をお願いします。2回目の接種は1回目の3週間後、同じ曜日になります。

■接種時間帯

午前	午前9時～9時30分
	午前9時30分～10時
	午前10時～10時30分
	午前10時30分～11時

午後	午後2時～2時30分
	午後2時30分～3時
	午後3時～3時30分
	午後3時30分～4時

■接種日一覧表

No	1回目接種	3週間後	2回目接種
1	9月12日(日)	→	10月3日(日)
2	9月15日(水)	→	10月6日(水)
3	9月16日(木)	→	10月7日(木)
4	9月18日(土)	→	10月9日(土)
5	10月10日(日)	→	10月31日(日)
6	10月13日(水)	→	11月3日(水・祝)
7	10月14日(木)	→	11月4日(木)
8	10月16日(土)	→	11月6日(土)
9	10月17日(日)	→	11月7日(日)
10	10月20日(水)	→	11月10日(水)

※ワクチンの供給状況により、日程が変更となる場合があります。

目次

- 2 新型コロナウイルスワクチン接種
- 4 令和3年度壬生町職員採用試験案内
- 6 令和2年度 人事行政の運営等の報告
- 9 壬生町役場庁舎閉庁記念特集
- 12 まちトピ
- 21 避難計画シート (マイタイムライン)
- 31 催し・講座、募集
- 33 おしらせ
- 37 介護
- 38 こども
- 39 図書館からのおしらせ、スポーツ
- 43 8月16日～9月15日カレンダー

表紙写真: 6月8日(火)に行われた、稲葉小学校のさつまいも苗植えの写真です。詳細は、本誌13ページをご覧ください。

【集団接種の予約方法】

電話申込：壬生町新型コロナワクチンコールセンター

☎(28)6818 午前9時から午後4時まで（土日・祝日を含む毎日）

インターネット申込（パソコン、スマホ等）：壬生町新型コロナワクチン接種予約サイト

<https://taskcore.tkc.jp/cu/093611/r1/residents/procedures/procedure/1/0>



※壬生町公式ウェブサイト トップページ > 新型コロナウイルスのワクチン接種について のページから予約サイトにアクセスいただくことも可能です。

※ワクチン接種は完全予約制です。集団接種と個別接種の両方に予約することはできませんのでご注意ください。

接種時に持参するもの・服装の注意

①接種券 ②予診票 ③本人確認書類（免許証・健康保険証・マイナンバーカードなど）④お薬手帳（内服中の方）

※肩を出しやすい服装でお越しください。

※接種券はシールをはがさず、そのままお持ちください。

新型コロナウイルスワクチン接種証明書（ワクチンパスポート）について

壬生町では、7月26日（月）から「海外渡航の予定のある方」を対象に、新型コロナワクチン接種証明書の申請受付を開始しています。

発行対象者

- ・壬生町に住所がありワクチンの接種が完了していて海外渡航を予定している方
- ・現在は別の市町村に転出済ではあるが、1回目若しくは2回目の接種当時に壬生町に住民票がある、ワクチンの接種が完了していて海外渡航の予定のある方

申請方法等の詳細につきましては、町公式ウェブサイトをご確認ください。

とちぎワクチン接種センターについて

とちぎワクチン接種センターでは、栃木県内在住で接種券をお持ちの18歳以上の方を対象に、新型コロナウイルスワクチンの接種を行っています。

予約受付日程等の詳細につきましては、以下のウェブサイトをご確認ください。

栃木県 とちぎワクチン接種センター

<https://www.pref.tochigi.lg.jp/e04/r3dakibosessyu.html>

集団接種会場での 新型コロナウイルスワクチン接種の様子

壬生町保健福祉センターで、住民の方が、新型コロナウイルスワクチンの集団接種を受けている様子です。

6月6日（日）から開始した集団接種では1日に約600人を接種しています。また、町内の医療機関での個別接種も着実に接種が進んでいる状況です。7月には、64歳以下の年齢区分ごとに接種券の発送・予約受付を開始し、7月20日（火）には、壬生町に住民票のある12歳以上の方（令和3年3月31日時点）への接種券の発送を完了しました。

ワクチン供給状況により、今後も日程等の変更のご案内をさせていただく場合があるかと思われませんが、ご了承くださいますようお願いいたします。



ワクチン接種の様子

◎問合せ 壬生町新型コロナワクチンコールセンター ☎(28)6818（9：00～16：00 土日・祝日を含む毎日）

まちをつくりませんか！

職 員 か ら の メ ッ セ ー ジ

民生部生活環境課の福井です。

日々楽しみながら
業務に励んでいます



私が所属している生活環境課らしき安心係では、交通・防犯・人権・消費者問題・自衛隊関係など多くの団体の事務局となっております。そのため、現在は団体の役割や役員構成などを少しずつ覚えている所です。他にも、

特殊詐欺対策電話機等購入費の補助金交付業務や壬生町運転免許自主返納支援事業、防犯灯、カーブミラーの設置など多岐にわたります。

一人一人の仕事の種類が多く、覚えることは多いですが、昨日出来なかったことが出来るようになったときにやりがいを感じます。大変なこともありますが、明るい職場なので常に楽しみながら仕事が出来ています。

教育委員会スポーツ振興課の佐藤です。

いちご一会とちぎ国体開催準備を通じて
壬生町の魅力を発信していきます

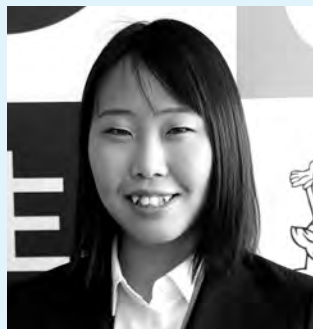

いちご一会とちぎ国体の広報PR活動や、国体実行委員会の会計処理などを担当しています。学生時代チームスポーツをしていたため、チームの一員である意識を常に持っていました。仕事においても、壬生町職員の一員であるという意識は大事なことで日々感じています。

分からないことを上司や先輩に聞くと、必ず優しく丁寧に教えてくれます。一緒に作業をしながら教えてくれることが多いので、分かりやすく、いつも助けられています。入庁後は、初めてのことで戸惑っていましたが、周りの方々のサポートによって日々の業務を行うことができています。

来年、皆様と一緒に壬生町に貢献することができるのを、楽しみにしています。

令和3年度

壬生町職員採用試験案内

令和4年4月1日に採用予定の壬生町職員採用試験を次のとおり実施します。

1次試験日 9月19日(日)

壬生町役場 (壬生町通町12番22号)

※2次試験以降の詳細は採用試験案内をご覧ください。

※コロナウィルス感染症の状況により日程が変更になる可能性があります。

申込受付期間 7月1日(木)～8月13日(金) ※土日祝日を除く

壬生町が



求める

職員像

「壬生町を愛し 情熱をもって チャレンジする職員」

- ①住民の信頼に応えられる職員
- ②経営感覚とチャレンジ精神を持って行動できる職員
- ③チームワークを大切にする職員
- ④柔軟な発想で時代の変化に対応できる職員

町民のみなさまへ

お子さんやお孫さん、ご親戚、ご友人等に
ぜひご応募をおすすめください！

私たちと一緒に理想の

令和3年度新規採用

建設部下水道課の館野です。

町のインフラ設備の発展に携わることができる仕事です



下水道課では、町の生活排水や雨水などの処理をする下水道設備の整備、保全などを行っています。私の主な担当は住民の方にお支払いいただいた下水道料金などの収納業務です。

住民の方々が生活していくうえでは欠かせない下水道設備の整備に関わることであるため、常に責任をもって仕事をしています。

最近ではマンホールカードの配布も始まり、住民の方々に少しでも下水道事業について知っていただけることがやりがいにつながっています。

民生部こども未来課の熊谷です。

一人ひとりに寄り添ったサポートができるように努めています



私の所属するこども未来課子育て支援係では、子育て世帯の方々の諸手当の手続きをはじめ、医療費助成や子育て応援クーポンなど子育て支援を充実させるための業務に取り組み、子育てがしやすい町づくりを目指しています。

日々、学ぶことばかりで慌ただしい日々を送っていますが、知らなかったことを知ることができるという環境をありがたく感じています。また、所属課の上司の方や先輩方は丁寧に仕事を教えてくださり、笑顔が絶えず、素敵な職場だなと思いました。

来年、みなさんと一緒に働けることを楽しみにしています。

●試験区分

試験区分	採用予定人員	受験資格	
		年齢要件	その他
一般事務	10名程度	平成3年4月2日から平成16年4月1日までに生まれた方	
一般事務(障がい者)	若干名		次の全ての要件を満たす方 ・身体障害者手帳、精神障害者福祉保健手帳、療養手帳のいずれかの交付を受けている方、又は令和4年3月末日までに交付を受けることが確実な方 ・活字印刷文(文字の大きさは9ポイント程度)による出題に対応できる方
土木			学校教育法に基づく大学、短期大学、高等学校等において土木工学に関する課程を修了した方、又は令和4年3月末日までに修了する見込みの方
保育士			保育士の資格を有する方、又は令和4年3月末日までに資格を取得する見込みの方

ただし、次のいずれかに該当する方は受験できません。

- ア 日本国籍を有しない方
- イ 禁こ以上の刑に処せられ、その執行が終わるまで又はその執行を受けることがなくなるまでの方
- ウ 壬生町職員として懲戒免職の処分を受け、当該処分の日から2年を経過していない方
- エ 日本国憲法施行の日以後において、日本国憲法又はその下に成立した政府を暴力で破壊することを主張する政党その他の団体を結成し、又はこれに加入した方

●申込方法

別途採用試験案内をご覧ください。

●採用試験案内・申込書の入手方法

7月1日(木)から壬生町役場(総務課)、稲葉出張所及び南犬飼出張所にて配布しています。また町の公式ウェブサイトからダウンロードすることもできます。

●問合せ

総務課庶務人事係 ☎0282(81)1806

令和2年度 壬生町人事行政の運営等の状況を公表します



令和2年度における壬生町職員に係る人事行政の運営等の状況の概要及び栃木県人事委員会（公平委員会）からの業務の状況報告を次のとおり公表します。

1 職員の任免及び職員数に関する状況

(1) 職員の任免状況及び離職状況(令和2年度)

区 分	採用者数	退職者数
一 般 事 務	17人	8人
土 木 技 師	0人	0人
保 健 師	0人	0人
保 育 士	0人	0人
運 転 手	0人	0人
技手・用務員・調理員	0人	1人
合 計	17人	9人

(2) 部門別職員数の状況

区 分	令和元年	令和2年	対前年増減数
一般行政部門	178人	178人	0人
特別行政(教育)部門	33人	34人	1人
公営企業等会計部門	33人	33人	0人
合 計	244人	245人	1人

(注) 職員数は一般職に属する職員数で、休職者および派遣職員などを含み、特別職、短時間勤務職員および非常勤職員を除いています。

2 職員の人事評価の状況

区 分	内 容
目 的	評価結果を職員の能力開発及び活用に役立て、任用及び給与等の処遇に反映させることによって、公正な人事管理を行う。
評価対象者	特別職、非常勤職員等を除く全職員
評価項目	業績評価 チャレンジ目標や職務目標の達成の度合いを評価 能力評価 経験により培われた能力や知識・技能の発揮の度合い、仕事への取り組み姿勢・態度を評価
評価期間	毎年4月1日から翌年3月31日まで

3 職員の給与、勤務時間その他の勤務条件の状況

(1) 人件費の状況

歳出額に対する人件費の割合(令和元年度普通会計決算)は次のとおりです。

歳出額(千円) A	実質収支(千円)	人件費(千円) B	人件費率(B/A)	平成30年度人件費率
13,319,835	293,121	1,798,656	13.5%	14.3%

(注) 人件費には、特別職の職員に支給される給料、報酬等が含まれています。

(2) 職員給与費の状況(令和2年度一般会計予算)

給 与 費			
給料(千円)	職員手当(千円)	期末・勤勉手当(千円)	合計(千円)
814,517	183,796	313,011	1,311,324

(注) 1 職員手当には退職手当を含みません。

(注) 2 給与費は、当初予算計上額です。

(3) 職員の初任給の状況 (令和2年4月1日現在)

区 分	支 給 額	
一般行政職	大学卒	182,200円
	高校卒	154,900円
技能労務職	高校卒	147,900円

(注) 一般行政職には行政職給料表、技能労務職には技能労務職給料表が適用されます。

(4) 職員の経験年数別・学歴別平均給料月額(令和2年4月1日現在)

区 分		経 験 年 数			
		10~14年	15~19年	20~24年	25~29年
一般行政職	大 学 卒	275,600円	334,139円	366,860円	388,247円
	高 校 卒	229,450円	298,700円	—	—
技能労務職	高 校 卒	167,700円	251,100円	—	299,443円

(注) 経験年数……役場に採用されてからの年数

(5) 職員手当の状況(令和2年4月1日現在)

① 扶養手当の状況

区 分	支 給 額	
扶養手当 (月額)	配 偶 者	6,500円
	子	10,000円
	父 母 等	6,500円
	そ の 他	16歳から22歳の子1人につき5,000円加算

② 住居手当の状況

住居手当（月額）	借 家
家賃に応じ28,000円以内	

③ 通勤手当の状況

通勤手当	交通機関利用者	最長通用期間の定期券相当額
	自家用車等利用者	2km以上で月額2,000円～
	全額支給限度額	月額換算で55,000円

④ 管理職手当の状況

…勤務の特殊性に基づき支給

部長	79,650円
課長・室長	62,325円
主幹（困難な事務を分掌する者）	41,550円
主幹（上記以外の者）	39,660円
出張所長・清掃センター所長・とおりまち保育園長	29,616円

⑤ 特殊勤務手当の状況

…勤務の特殊性に基づき支給

支給額（1日あたり）

感染症防疫作業	600円
行旅死病人等収容作業	5,000円

⑥ 時間外勤務手当の状況…正規の勤務時間外に勤務した場合支給

勤務日における時間外勤務	当該職員の時間単価 × 125/100
週休日における時間外勤務	当該職員の時間単価 × 135/100 （原則、手当ではなく代休で対応）

(注) 1 午後10時から翌日午前5時までの間である場合は、25/100を加算
(注) 2 管理職手当が支給されない職員のみが対象

⑦ 宿日直手当の状況

支給額（1日あたり）

週休日・休日	4,400円
平日	2,200円

⑧ 期末・勤勉手当の状況

令和2年度 支給割合	期 末	勤 勉
6月期	1.300月分	0.950月分
12月期	1.250月分	0.950月分
計	2.550月分	1.900月分

⑨ 退職手当の状況

区 分	自 己 都 合	定 年	
支 給 率	勤続20年	19.6695月分	24.58688月分
	勤続25年	28.0395月分	33.27075月分
	勤続30年	34.7355月分	40.80375月分
	最高限度	47.709月分	47.709月分

(6) 勤務時間の状況

● 本庁

1週間の勤務時間	38時間45分
勤務時間	8時30分～17時15分
休憩時間	12時～13時

(注) 勤務施設によって勤務時間・休憩時間は異なる場合がありますが、1週間の勤務時間はすべて38時間45分になります。

(7) 年次有給休暇 年次有給休暇制度の概要

職員には、1年度当たり原則として20日の年次有給休暇が与えられます。年次有給休暇は、20日を限度として、当該年度の翌年度に繰り越すことができます。1日又は1時間を単位として取得することができます。

対象職員数	257人
平均取得日数	9.8日

(8) 特別休暇 特別休暇制度の概要

特別休暇は、選挙権の行使、結婚、出産、親族の死亡、交通機関の事故その他の特別の事由により職員が勤務しないことが相当である場合の休暇です。

概 要	実 績
妊娠中の女性職員が母子保健法に規定する保健指導又は健康診査を受ける場合の休暇で、必要と認められる期間	3人
6週間（多胎妊娠の場合にあっては、14週間）以内に出産する予定である女性職員が申し出た場合の休暇で、出産の日までの申し出た期間	6人
女性職員が出産した場合の休暇で、出産の日の翌日から8週間を経過する日までの期間	7人
職員の妻が出産する場合で、職員が妻の出産に伴い必要と認められる入院の付添い等のための休暇で、入院する等の日から出産の日後2週間を経過する日の期間内の2日の範囲内の期間	4人
職員の妻が出産する場合で、その出産に係る子又は小学校就学の始期に達するまでの子を養育するための休暇で、6週間（多胎妊娠の場合にあっては、14週間）前の日から出産の日後8週間を経過する日までの5日の範囲内の期間	1人
小学校就学の始期に達するまでの子を養育する職員が、その子の看護（負傷し、又は疾病にかかったその子の世話をを行うことをいう。）のための休暇で、1年度当たり5日の範囲内の期間	2人
職員の親族が死亡した場合の休暇で、親族に応じ1～7日の範囲内の期間	26人
職員が夏季における盆等の諸行事、心身の健康の維持及び増進又は家庭生活の充実のための休暇で、6月から10月までの期間における6日の範囲内の期間	平均取得5.6日
地震、水害、火災その他の災害又は交通機関等の事故等により出勤することが著しく困難となる場合の休暇で、必要と認められる期間	6人

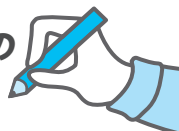

(9) 育児休業及び部分休業

概 要	実 績
育児休業は、職員が任命権者の承認を受けて、3歳に満たない子を養育するため、その子が3歳に達する日までの期間を限度として、職務に従事しない制度です。育児休業期間中給与は支給されません。	10人

(10) 病気休暇

概 要	実 績
負傷又は疾病のために勤務に服することができない職員に対し、医師等の証明等に基づき、最小限度必要と認められる期間、その治療に専念させるための休暇です。休暇の期間についての制限は特にありませんが、休暇請求の原因となった傷病に応じ一定期間経過後には休職処分等が行われます。	25人

4 職員の分限処分及び懲戒処分の状況

分限処分者…4名 懲戒処分者…0名

5 職員のサービスの状況

地方公務員のサービス規律の概要

地方公務員法において、職員のサービスの根本基準を「すべて職員は、全体の奉仕者として公共の利益のために勤務し、且つ、職務の遂行に当っては、全力を挙げてこれに専念しなければならない。」と定めています。このことから、職員は、全体の奉仕者であるため種々のサービス義務や制限が加えられることとなります。サービス義務や制限については概ね次のとおりです。

- ①サービスの宣誓 ②法令等及び上司の職務上の命令に従う義務 ③信用失墜行為の禁止 ④秘密を守る義務
⑤職務専念義務 ⑥政治的行為の制限 ⑦争議行為等の禁止 ⑧営利企業等の従事制限

6 職員の退職管理の状況

管理職手当の支給を受けていた職員が、離職後2年間、営利企業等に就職した場合は、再就職情報を届け出るようになっていきます。

退職年度	対象者	再 就 職 先						合 計
		当該団体	他の地方公共団体等	非営利法人	営利法人	自営業		
平成30年度	12人	9人	0人	3人	0人	0人	12人	
令和元年度	9人	7人	0人	2人	0人	0人	9人	

7 職員の研修の状況

研修の実施状況

研修実施団体等	参加人数
栃木地区職員研修協議会	103人
(公財)栃木県市町村振興協会	30人
市町村職員中央研修所	0人
社団法人日本経営協会	0人
e-ラーニング	178人
その他自主研修	57人
合 計	368人

8 職員の福祉及び利益の保護の状況

(1) 職員の健康の保持増進対策

職員の健康の保持増進対策として、職員の健康診断、産業医による個別相談を実施しています。その他、希望による人間ドック、脳ドックの受診を推奨しています。

(2) 公務災害の発生状況

職員の公務上の災害（災害とは、負傷、疾病、障害又は死亡をいいます。）又は通勤による災害に対しては、療養補償、休業補償、障害補償、遺族補償などの補償があります。 ●職員の公務上の災害…1件

(3) 壬生町職員互助会への補助の実施状況

壬生町職員互助会が実施する職員に対する福利厚生事業に対し、職員1人当たり、4,050円を補助しましたが、各福利厚生事業が中止となったため、全額返金しました。

(4) 栃木県人事委員会から壬生町長に対する令和2年度業務の状況報告

- 勤労条件に関する措置の要求の状況…係属事案はなく、令和2年度に新たな措置要求はありませんでした。
- 不利益処分に関する不服申立ての状況…係属事案はなく、令和2年度に新たな審査請求はありませんでした。



壬生町役場庁舎閉庁記念

振り返る32年の町の歩み

来年5月に現在の壬生町役場庁舎が閉庁となります。それにあたり、小菅一弥町長、清水英世前町長にインタビューを行い、平成元年から令和2年の32年間にわたる壬生町発展のカギとなる出来事を振り返りました。今後は隔月で掲載を予定しています。



【聞き手】
下野新聞社 下野支局長
野村 明敏氏



対談の様子（町長応接室にて）

夢と活力にあふれた緑園都市の実現へ

■平成2（1990）年に町長に就任してから町づくりの柱に「緑園都市」を掲げました。

県の教育委員会にいた頃、文部省（当時）の海外教育事情視察派遣団の一員としてアメリカやフィンランドなど世界7カ国を視察する機会に恵まれました。ニュージーランドのクライストチャーチが特に好きになりました。大きな公園の中に街があるんです。こうした海外の緑豊かな公園や広場を核として形成された都市を見た経験を生かして、「まちづくり」を推進しようと考えました。

ただ、理念を端的に表す言葉が見つかりませんでした。最初はフランス人建築家の「緑と太陽と空間を生かしたまちづくり」と言っていました。その後、新たな町振興計画を策定した際に、機転の利く職員が「夢と活力にあふれた緑園都市」という文言を考えてくれました。

幸い、佐藤三郎元町長の尽力で獨協医科大学の誘致に成功し、学園都市という基礎ができていました。学園都市に緑園都市を上乗せするというコンセプトで、町中央部に計画されていた壬生総合運動公園の完成に全力を挙げることにしました。

清水英世 前町長

「全国都市緑化フェア」



■この緑園都市構想が結実し、「公園のまち壬生」のイメージを定着させたのが平成12年の「第17回全国都市緑化フェア」ですね。

楡井前町長が企画した運動公園を継承して、積極的に推進を図っている時に栃木県が緑化フェアの開催を引き受けることになったんです。それまでの緑化フェアの会場は県庁の所在地ばかりでした。新潟県は新潟市、石川県は金沢市です。小さな町がメイン会場になったことなど一度もありませんから、決定したときは本当に驚きました。

当時の渡辺文雄知事の所にお礼に行くと、「お礼を言うなら私ではなく、

地元の県議の佐藤勉さんですよ」と言われてまたびっくりしました。県がどこにしようか迷っていた時に、佐藤さんが積極的に動いて議会や県にアピールをして壬生開催の方向に持って行ってくれたようです。

タイミングにも恵まれました。観光の核となる『おもちゃ博物館』があり、北関東自動車道壬生インターの開設、県道宇都宮・栃木線の4車線化も進行中でした。全国都市緑化フェアは、国や県、日本道路公団などの支援と、町職員の奮闘努力、地域の方々の協力があって開催できました。このイベントがなければ「緑園都市・壬生」は確立できませんでした。



■第17回全国都市緑化とちぎフェア

栃木県、壬生町、宇都宮市の主催により、平成12年9月9日から11月5日までの58日間、壬生総合運動公園（とちぎわんぱく公園・壬生町総合運動公園）を主会場に開催しました。花と緑に包まれた美しい風景を見に、宇都宮会場と合わせ、延べ142万人が来場しました。本町にとって、緑園都市構想が大きく前進するきっかけとなりました。



■壬生甲の町総合運動場の旧CDグラウンドで、令和4（2022）年5月開庁を目指して新庁舎の建設が順調に進んでいます。

平成23（2011）年3月の「東日本大震災」のときに、役場庁舎が大きく揺れましたが、損傷もほとんどなく、一安心しました。

しかし、平成28（2016）年、今度は熊本地震が起きました。宇土市の市役所庁舎や益城町の役場庁舎が潰れた様子をニュースで見ても、災害の時に対策本部となるべき庁舎が使えなくては住民を守れないと思えました。町議会もあの地震を受けて、自然と庁舎の整備に取り組もうという雰囲気になりました。

お隣の下野市は合併特例債をうまく使って新庁舎を建設しましたが、壬生は単独の町として進むという基本理念がありますので、この地震を契機に創設された国の建替え支援策「市町村役場機能緊急保全事業債」を活用して、この機会を利用して体育館よりも先に新庁舎を整備しようと決断し、2017年の6月町議会で建て替えを表明しました。

国に壬生の場合は適用されるか、確認を取りました。町には全体で約50億円の基金がありました。新庁舎建設に全部使うわけにはいきません。でき

るだけ有利な形で予算を確保しなければなりません。

■新庁舎の建設場所はどんな経緯で決まったのですか。

現庁舎は敷地が狭く、接道も狭小です。こうした現状を踏まえ、建設場所は庁舎建設委員会に複数の候補地から検討してもらいました。町議会にも庁舎建設特別委員会を作っていたら、よくもんでもらって決定しました。

新庁舎は、町の地理的にも、人口的にも中心となる場所で、交通の利便性の高いところが良いと考えていましたが、この場所は、まさにぴったりの場所だと思いました。

また、災害の際は住民の避難場所や

復旧隊の集合場所としても使えるように広場を広く取っています。若い職員が10年後、20年後に「いい庁舎を作ってくれた」と思ってもらえるような庁舎にしたいという思いがありました。

来年のゴールデンウィーク後の開庁を予定しています。式典には町を支えてくださっている81の自治会の会長や民生・児童委員の皆さんにも出席していただきたいと考えています。演出はこれから考えていきます。

また、現庁舎の跡地が生じることに ついては、旧壬生地区にとって大きなチャンスだと考えています。地域住民や街おこしの専門家などからの意見を活かしながら「賑わいの中心」となる場所へと整備を進めていきます。

小菅一弥 町長
「新庁舎整備」



災害に強い拠点「新庁舎」建設へ

■新庁舎建設

令和2年から始まった新庁舎建設。来年5月の開庁に向け、工事を着実に進めています。

- ①新庁舎基礎（地盤改良）工事（令和2年10月撮影）
- ②新庁舎建設用足場架設工事（令和3年2月撮影）
- ③現場上空からの写真（北東方向より）（令和3年7月撮影）





左から 篠原富太郎氏 小菅町長

しのはらとみたろう
**篠原富太郎氏が
 管区表彰を受賞**
 本林区交通安全協会壬生支部長の篠原富太郎氏が、管区表彰（関東管区警察局長・関東交通安全協会連合会長連名表彰）を受賞されました。
 多年にわたり交通安全のために献身的な努力をし、交通安全の推進に多大な功績を挙げたことが評価され、交通安全功労者として表彰されました。
 今回は篠原氏の活動を多年にわたり協力し、励ましてきた賜であるとして、妻の由紀子さんにも感謝状が贈られました。

いちかわ みよこ 壬生町消費者友の会理事の市川美代子さんが 消費生活功労者知事表彰を受賞

壬 生町消費者友の会理事の市川美代子さんが消費生活功労者知事表彰を受賞されました。この表彰は、消費生活の安定・向上に優れた功績のあった個人又は団体に贈られるものです。市川さんは、多年にわたり壬生町消費者友の会の役員として会の発展にも寄与されたことにより表彰状が授与されました。



左から 小菅町長 市川美代子さん



左から 田村教育長 本島博久氏

もとしまひろひさ
**本島博久氏全国連
 功労者表彰を受賞**
全 国市町村教育委員会連合会第66回定期総会において、本島博久氏が、長年にわたる教育委員としての功績が評価され、功労者表彰を受賞しました。本島氏は、平成20年11月から3期12年間、壬生町教育委員として、学校教育、生涯学習、文化・スポーツなどの様々な施策について、歯科医師、学校歯科医、保護者の立場から、様々なご意見やご提言をいただき、本町の教育の発展にご尽力されました。



まちトピ

「おいしい農園」でさつまいもの苗植え！



6月8日(火)、稲葉地区公民館北側にある「おいしい農園」において、稲葉小学校の2年生が、上稲葉花と緑の郷づくり協議会(伊藤博会長)の皆さんとさつまいもの苗植えを行いました。

暑い日差しの照り付ける中、子どもたちは楽しみながら1本1本丁寧に苗を植え付け、早くも秋の収穫が待ちきれない様子でした。

青少年問題協議会を開催しました

6月17日(木)に、役場正庁において、青少年問題協議会を開催しました。青少年問題協議会は、青少年の指導、育成、保護及び矯正に関する総合的施策について必要な事項を調査審議することと、中学生の青少年健全育成標語の審査等をする会議です。

会議では、青少年健全育成に関する情報交換や、コロナ禍における今後の活動方針について協議しました。

また、青少年を非行から守り犯罪の未然防止と、更生のために援助できる標語を、中学校の2年生を対象に町教育委員会及び町青少年健全育成実施委員会で募集し、厳正に審査し下記の標語を選出しました。



※青少年問題協議会委員

小菅町長、櫻井副町長、田村教育長、戸崎泰秀議員、熊倉健康福祉課長
 牧田保夫氏、大橋信行氏、飯野徳子氏、小峰重雄氏、島田繁雄氏、
 松本由季子氏、高山文雄氏、市川幸司氏、黒川久美氏、山縣博司氏、
 落合義治氏、杉山孝則氏、戸崎裕司氏、桑川秀夫氏

令和3年度青少年健全育成標語結果

最優秀賞	ふるさわ 古澤	ゆか 佑佳	壬生中学校	SNS 後悔しても 消せないよ
優秀賞	とさき 戸崎	えり 榮理	南犬飼中学校	老いも若きも挨拶で 笑顔あふれる壬生町に
	くまき 熊木	みのり 美典	南犬飼中学校	いつだって 君を見守る 地域の目
奨励賞	いしむら 石村	ことみ 琴美	壬生中学校	ありがとう 心の扉 開くカギ
	かわしま 川島	まさし 聖史	壬生中学校	認め合い 個性を生かす 第一歩
	さきがわ 狭川	しき 織	南犬飼中学校	まけないで 君の未来は ここにある
	ひろさわ 廣澤	ゆきほ 幸歩	南犬飼中学校	「一度だけ…」 軽い気持ちに のらないで
	いでい 出井	ひろき 啓喜	南犬飼中学校	あいさつは みんなを繋ぐ 心の手
	しながわ 品川	はるか 陽香	壬生中学校	認め合おう みんなの個性は 宝物
	ながみね 長嶺	れん 蓮	南犬飼中学校	つくろうよ 笑顔と安全 守る町
	もりた 森田	かれん 加恋	南犬飼中学校	壬生町の 歴史と伝統受け継いで みんなで創ろう明るい未来



避難所における電源確保に関する応援協定締結について

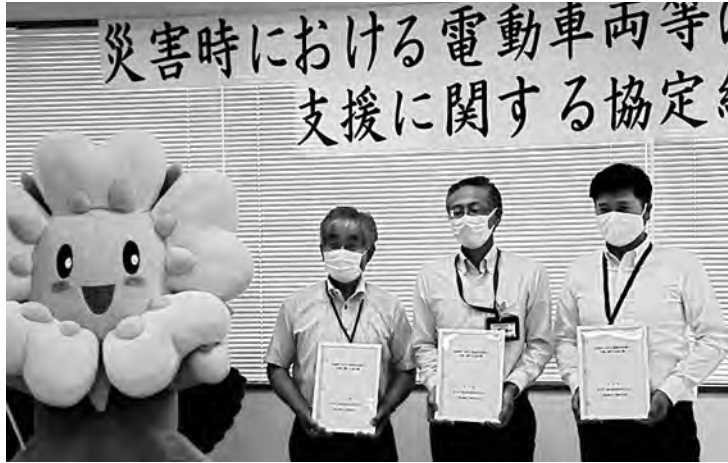

左から 小菅町長 大澤様 垣田様

壬 生町では大規模災害に備え、6月21日(月)に、避難所における電源確保について、東日本三菱自動車販売株式会社(大澤様)・三菱自動車工業株式会社(垣田様)と「災害時における電動車両等の支援に関する協定」を締結しました。

協定締結式後、役場駐車場で電動車両による給電デモンストレーションを実施して、避難所で使用するバルーン照明や大型扇風機を動かしたほか、家電製品の電子レンジなども実際に動かしてみました。

この締結により、大規模災害時の停電による避難所の電源確保がより一層強化され、避難所の安全につながります。

5 月28日(金)~30日(日)の3日間、城址公園ホール(中ホール)において、壬生町盆栽クラブ(清水清寿会長)主催の「第55回さつき展示会」が開催されました。会場には、丹精を込めて育て上げられた見事なさつきが53点展示され、華やかな雰囲気彩られました。

昨年度は新型コロナウイルス感染症拡大のため、第54回さつき展示会が中止となり、育て上げたさつきを見てもらう機会が失われましたが、今年度は感染症対策をしたうえで、審査会・表彰式を中止するなど規模を縮小した形での開催となりました。

第55回さつき展示会開催



7 月8日(木)に、原水爆禁止国民平和大行進の皆様が来庁し、核兵器全面禁止を訴えられました。また、人見総務部長より核兵器廃絶等の願いを込めたペナントの授与などが行われました。

壬生町は、平成21年3月2日に国際平和都市である広島市が事務局をつとめる「平和首長会議」へ加盟し、以降、核廃絶・国際平和の実現に向けた支援を行っています。

原水爆禁止 国民平和大行進

夏本番! 電気代の記録更新にストップを!

家計... 赤字... 電気代...

CATV 栃木ケーブルテレビ 0120-25-1819

サッカーしたい子集まれ!!

壬生アルマドールFC サッカー体験会

1年生~6年生ぜひ遊びにきてね!!

日時	第1回 8月9日(月)	10時~11時
	第2回 8月21日(土)	10時~11時
会場	壬生町北部運動場	
持ち物	運動の出来る服装、水筒、タオル	

今回の体験会に参加してくれた子には 粗品をプレゼント!

今回の体験会に参加して入会してくれた子には 粗品+サッカーボールをプレゼント!

お問い合わせはこちら TEL(担当:渡邊) 080-3474-0931



まちトピ

第17回「いきいき壬雷クラブ連合会」 グラウンド・ゴルフ大会開催

5月28日(金)、いきいき壬雷クラブ連合会(大橋良平会長)主催のグラウンド・ゴルフ大会が町総合運動場において開催されました。

この大会は、グラウンド・ゴルフを通じて、高齢者が楽しい一日を過ごし、体力の維持と身体機能の向上を図ることを目的に毎年開催されています。

今年は、新型コロナウイルス感染症対策として、参加者数の制限を実施する中で20クラブ96名の参加者で行われ、3ゲームで技を競いました。ホールインワンを54回達成する等、好プレーの連続で会員の皆さんは楽しい一日を過ごされました。

入賞者は、右のとおりです。

※いきいき壬雷クラブ連合会の加入単位クラブには、仲間づくりを基本とする「生きがいづくり」、「健康づくり」、「地域づくり」を目指した活動に参加して頂ける概ね60歳以上の方であればどなたでも入会できます。是非お友達を誘ってご入会ください。

◎問合せ いきいき壬雷クラブ連合会事務局 ☎(82)7899

【男子の部】

順位	氏名
優勝	きたで よしろう 北出 義郎
準優勝	たかはし しげあき 高橋 繁昭
3位	あべ かつお 阿部 勝男



左から 阿部さん 高橋さん 北出さん

【女子の部】

順位	氏名
優勝	すずき かよこ 鈴木 香代子
準優勝	はたなか けいこ 畑中 桂子
3位	ふじわら つぎ子 藤原 つぎ子



左から 藤原さん 畑中さん 鈴木さん

南犬飼地区公民館 開花(高齢者)学級 世代間交流事業『七夕の集い』を開催

～みんなの願い事が天まで届きますように!～

7月2日(金)、開花(高齢者)学級の南犬飼地区老人クラブ連合会(藤賀功会長)は、子育て支援センターつばめの利用者(幼児・保護者)と連携して、世代間交流事業『七夕の集い』を開催しました。

願い事を書き込んだ五色の短冊やきれいな七夕飾りを笹に取り付け、本格的な夏の訪れを感じながらのひと時を楽しみました。

また、みんなで「七夕のうた」を歌ったり、親子ふれあい遊びや記念撮影を行い、笑顔いっぱいでの世代間の交流を深めることができました。

どうかみんなの願い事が天まで届きますように!



「壬生藩鳥居家三万石のお殿様土産」認定

6月15日(火)、役場正庁にて、「壬生藩鳥居家三万石のお殿様土産」認定証授与式が行われ、小菅町長から認定証が手渡されました。今回の認定が「第1号」となります。

※お殿様土産とは、壬生藩鳥居家、城下町壬生を感じさせるパッケージ及び名称であり、本町の名物として認定することにより、県内外から観光客を誘致し、町内経済の活性化を図ります。

○認定品：お殿様のお米、お殿様のジャム、Tono愛果とちあいか® 苺ジャム

○事業者：社会福祉法人壬生町社会福祉協議会
壬生町壬生甲3843-1 ☎(82)7899



◎問合せ 壬生お殿様料理促進の会事務局 (商工観光課) ☎(81)1844

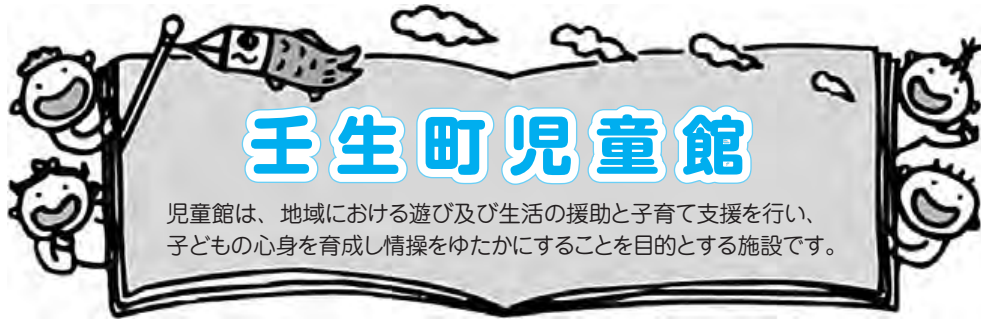

壬生町児童館

児童館は、地域における遊び及び生活の援助と子育て支援を行い、子どもの心身を育成し情操をゆたかにすることを目的とする施設です。



利用案内（ご利用にあたってのお願い）

【開館日】 月曜日～土曜日（日曜・祝祭日・年末・年始は、お休みです。）

【利用料】 無料

【開館時間】 4月～9月 …………… 9：30～18：00
 夏季休業期間（小学校夏休み期間限定）8：30～18：00
 10月～3月 …………… 8：30～17：00

【場 所】 壬生町壬生丁281番地

- 乳幼児は、保護者同伴、小学生以上は一人で利用可能です。おうちの人と帰る時間を約束してきましょう。
- 来館される際は、マスク着用（2歳以上）、ハンカチを持参してください。また、入館時には、検温、手洗い（手指消毒）をお願いします。
- 37.5℃以上の発熱や体調に不安のある方は、ご利用を控えてください。
- 各部屋の利用人数制限を設けているため、ご希望に添えない場合もありますので、ご了承ください。夏季休業期間など利用人数が多い場合には、入館者の人数を制限させていただく場合がございます。来館前に部屋の空き状況を電話で確認していただくと、利用がスムーズです。
- 館内では水分補給以外の飲食は中止となっています。また、12：00～13：00の間は、館内の消毒、換気のため、入館は控えてください。
- 利用時は、名簿に名前と入館・退館時間、入館時の体温をご記入ください。また年1回、登録カードの記入（氏名・住所・保護者名・連絡先）をお願いしています。

★地域交流活動事業（要申込み）

ハロウィンスタンプラリー
 ……………
 10月30日（土）



節分会
 ……………
 1月29日（土）



*新型コロナウイルス感染症の感染拡大防止のため、内容や規模を縮小して開催する予定ですが、状況により中止となる場合もございます。

★はじめての児童館（要申込み）

毎月1回（水）に開催しています。
 児童館をはじめて利用する親子を応援します。
 9月15日・10月20日・11月17日
 12月15日・1月19日
 2月16日・3月16日



★未就園児親子教室（要申込み） ミッキータイム

ミッキータイム毎月1回（金）に開催しています。
 9月17日・10月15日・11月19日
 12月10日・1月14日・2月4日・3月4日



★プチ工作・チャレンジタイム

児童館に来た時にいつでも参加できるよ！
 簡単な工作を一緒に作ろう！
 簡単なゲームの記録にチャレンジ！
 小学生の参加を待っています。



あそびにおいでよ！

壬生町児童館



★館内の紹介

受付



来館者名簿に児童の名前、来館した時間を書きます。

図書室



絵本や童話、マンガなどがあります。
宿題をしたり、本を読んだりして過ごせます。

ホール（体育館）



ホールの利用は、30分ごとの予約制になっています。
バドミントン・卓球・フラフープ・ポールなど体を使って遊ぶことができます。

★子ども会・育成会・その他子どもに関わる団体等は申請書を提出して児童館を利用することができます。

幼児さんは、帰る時にスタンプがもらえるよ！



和室



ままごとやアンパンマンの玩具・小さな滑り台など小さな子どもたちに人気の畳のお部屋です。

工作室



工作や製作活動をします。

★マミータイム

毎月1回（金）に開催しています。

未就園児親子を対象に小物づくりなどを通して子育ての情報交換や相談・ママ友づくりを応援しています。

9月24日	10月22日
11月26日	12月17日
1月21日	2月25日



★相談

育児の不安や悩み・学校のこと・友だちのこと私たちと話をしてみませんか？

国民年金保険料は、前納による割引納付がお得です

前納とは、国民年金保険料を前払いすると割引になる制度です。前納には、現金納付、口座振替、クレジットカード納付があります。

納付書でのお支払い

毎月納付……………割引なし

6ヶ月前納……4月末日（4月～9月分）・10月末日（10月～翌年3月分）までに納付
割引額は、それぞれ810円（年間1,620円）です。

1年前納……………4月末日（4月～翌年3月分）までに納付
割引額は、3,540円です。

2年前納……………4月末日（4月～翌々年3月分）までに納付
割引額は、14,590円です。

※任意の月分から当年度末または翌年度末までの分を前納することも可能です。

※納付書の発行に関することは、年金事務所へお問合せください。

国民年金保険料の納付は、便利&お得な口座振替で

保険料が自動的に引き落とされるので、金融機関等に行く手間が省け、納め忘れも防ぐことができるのでとても便利です。

口座振替でのお支払い

◎毎月納付（翌月末振替）

当月分保険料を翌月末日（休日のときは翌営業日）に振替 → 割引なし

◎毎月納付（当月末振替・早割）

当月分保険料を当月末日（休日のときは翌営業日）に振替 → 50円割引

◎6ヶ月前納

4月～9月分保険料を4月末日に、10月～翌年3月分保険料を10月末日に振替
→ 6ヶ月につき、1,130円割引

◎1年前納

4月～翌年3月分保険料を4月末日に振替 → 4,180円割引

◎2年前納

4月～翌々年3月分保険料を4月末日に振替 → 15,850円割引

◆口座振替をご希望の場合：金融機関、年金事務所、町住民課国保年金係または各出張所へお申し出ください。

◆手続きに必要な物：身分証明書、基礎年金番号のわかるもの、預金通帳、通帳届出印



国民年金保険料は、クレジットカードでも納付できます

クレジット会社が定期的に保険料の立替払いを行い、カード会員の方に請求する方法です。

クレジットカードでのお支払い

◎毎月納付（毎月の保険料を当月末に立替払） → 割引なし

◎6ヶ月前納

4月～9月分保険料を4月末日に、10月～翌年3月分保険料を10月末日に立替払い
→ 6ヶ月につき、810円割引

◎1年前納 4月～翌年3月分保険料を4月末日に立替払い

→ 3,540円割引

◎2年前納 4月～翌々年3月分保険料を4月末日に立替払い

→ 14,590円割引



※カード会社へのお支払回数は一回払いのみとなりますので、ご注意ください。

◆クレジットカードによる納付をご希望の場合：年金事務所、住民課国保年金係または各出張所へお申し出ください。

◆手続きに必要な物：身分証明書、マイナンバーまたは基礎年金番号がわかるもの、クレジットカード（本人名義のものでない場合、同意書が必要です）

口座振替・クレジットカードによる納付開始は、申出からおよそ1～2ヶ月後になります。

※開始月については、日本年金機構からはがきでお知らせが届きます。

※6カ月（10月～翌年3月分）前納は、8月末までにお申込みが必要です。

※6カ月（4月～9月分）・1年・2年前納は、2月末までにお申込みが必要です。

国民年金保険料免除・納付猶予が承認された方への納付書等の送付について

日本年金機構では、令和2年度の国民年金保険料免除・納付猶予が承認された方（継続申請者を除く）へ納付書を送付しています。また、納付書とあわせて免除申請書・返信用封筒が同封されています。令和3年度も免除申請を希望される場合は、郵送にて申請書の提出をお願いします。

保険料は納付期限(翌月末日)までに納めましょう。

◎問合せ

●ねんきんダイヤル……………☎0570(05)1165

●栃木年金事務所 国民年金課……………☎(22)6074

●町住民課国保年金係……………☎(81)1827

壬生町商工会からのお知らせです

壬生町共通商品券にお申込みいただいた方へ

◇壬生町共通商品券の申込みは7月30日(金)で終了しました。

購入引換券(ハガキ)は8月中旬頃発送予定です。

※当選されなかった方は購入引換券(ハガキ)が届きません。

購入引換券(ハガキ)が届いた方へ

◇引換販売場所 壬生町商工会館(壬生町大師町3-13)

◇引換期間 **9月1日(水)から9月12日(日)【12日間】**

午前9時30分から正午、午後1時～午後4時

※注意事項 期間内にお引き換えされない場合、権利無効となります。

購入引換券の再発行は行いません。

家族で申し込み、複数の購入引換券(ハガキ)が届いた場合は、3密を避けるため代表者1人が家族分の購入引換券(ハガキ)と現金をお持ちいただき、商品券とお引き換えください。

引換期間内(9月1日～12日)に引き換えられなかった商品券【余り分】の販売は9月13日(月)9時30分から壬生町商工会で販売します。先着順でなくなり次第終了となります。12日の17時ごろに商工会館とホームページで販売する商品券の金額を掲示します。

◇商品券使用可能期間 9月1日(水)～令和4年2月28日(月)

※城址公園ホールでの壬生町共通商品券の販売はありませんので、ご注意ください。

◎問合せ 壬生町商工会(壬生町大師町3-13) ☎(82)0475

令和
4年度

保育園・幼稚園 認定こども園の

入所申込受付がはじまります!!



●申込受付開始●9月1日(水)

令和4年度(令和4年4月～令和5年3月)の教育・保育施設等の入所受付が始まります。令和4年度中に入所を希望される方は、壬生町より認定を受ける必要がありますので、申込みの手続きをしてください。

認定とは

【1号認定】 教育標準時間認定

お子さんが満3歳以上で、教育を希望する場合

【2号認定】 保育認定・満3歳以上

お子さんが満3歳以上で、「保育の必要な事由」に該当し、保育を希望する場合

【3号認定】 保育認定・満3歳未満

お子さんが0・1・2歳で、「保育の必要な事由」に該当し、保育を希望する場合

1号認定を希望する場合は

① 申込み期間

9月1日～随時

② 申込み方法

希望園にて入所申込書、支給認定申請書を受け取り、園に直接提出してください。

※町での入所選考はありません。

2号認定または3号認定を希望する場合は

まず保護者が左記のような、**保育の必要な事由**に該当することが必要です。

◇月に64時間以上の就労を常態としてしていること。

◇病気や怪我または心身に障がいがあること。など

① 申込書類・ご案内の配布

8月中旬頃より役場こども未来課および各園にて配布します。

② 申込期間

9月1日(水)～9月30日(木)

※これ以降も随時受付をしますが、受け入れ可能な枠のみとなり入所が難しくなります。

③ 申込方法

入所申込書、支給認定申請書及び在職証明書等を、以下のとおり提出してください。

○第一希望園が公立保育園：第一希望園に提出

○第一希望園が認定こども園：第一希望園に提出

○第一希望園が私立保育園：第一希望園または役場に提出

※現在妊娠中でも、育児休業等からの復職を証明できる方で、令和4年度中に入所希望される場合は申込可能です。

④ 入所選考

10月に面接をし、町の基準に基づき保育の必要性などから優先順位をつけ入所先を決定します。兄弟姉妹が在園していても、必ず同じ園に入れるわけではありませんので、ご了承ください。

施設見学

ご希望の園へ問合せください。

利用者負担額(保育料)

町が保護者の町民税課税額(所得割)を基に決定します。

☆3歳児から5歳児までの幼稚園、保育園、認定こども園などを利用する子供たちの利用者負担額は無償となっています。(小学校就学前の3年間)

申込み可能施設一覧

施設名	住所	電話	施設区分	対象とする認定区分	対象とする年齢
とおりまち保育園	通町16-9	82-0330	公立保育所	2・3号認定	0～5歳児
壬生寺保育園	大師町53-15	82-0811	私立保育所		
ありんこ保育園	壬生丁75-14	82-3137			
森の子保育園	安塚39-1	85-0301			
ステラ獨協前保育園	北小林1075-12	85-1010			
壬生寺第二保育園	北小林468	21-7858		幼稚園	1号認定
たちばな幼稚園	上田1002-3	86-0006			
幼稚園型認定こども園 おもちゃのまち幼稚園	安塚753-2	86-5551	認定こども園		
認定こども園くになや幼稚園	国谷840-1	82-1200			
認定こども園やすづか幼稚園	安塚1641-1	86-1009			
幼保連携型認定こども園 メリーランド保育園	下稲葉343-1	82-5921			
森の子保育園おひさま	おもちゃのまち 2-12-11	85-0301		小規模保育施設	3号認定

◎ 申込みに関する問合せ

こども未来課保育係 ☎(81)1831

避難計画シート（マイタイムライン）を作成しましょう！

🕒 マイタイムラインってなんだろう？ 🕒

マイ・タイムラインとは……

マイ・タイムラインは住民一人ひとりのタイムラインであり、台風の接近によって河川の水位が上昇する時に、自分自身がとる標準的な防災行動を時系列的に整理し、とりまとめるものです。時間的な制約が厳しい洪水発生時に、行動のチェックリストとして、また避難判断のサポートツールとして活用されることで、「逃げ遅れゼロ」に向けた効果が期待されています。

なんでつくるの？……

壬生町でも平成27年の関東東北豪雨や、令和元年の台風19号により、被害が出たり避難情報を発令する回数が増えたりしました。その中で、住民の皆様が落ち着いて、確実に避難等の災害回避行動をしていただくための、対策の一つとして、マイ・タイムライン作成をお願いしています。

どうやって作るの？……

記入例を参考に、ご自身やご家族の行動を書き込んでください。その他、災害時の連絡の取り方や、持ち出し袋など、防災についてお話いただければと思います。作成したら、わかりやすい所に掲示してください。

お問合せ

マイ・タイムラインの作成でご不明な点がございましたら
壬生町役場総務課消防防災係 0282(81)1808
メールアドレスは soumu@town.mibu.tochigi.jpまでお問合せください。

壬生町防災行政無線システムについて

放送内容の確認（電話応答装置）

「放送されていることに途中で気付いた」「風が強くて放送内容がよく聞こえなかった」という場合は、次の番号に電話すると放送内容を聞くことができます。

電話番号 0282-82-9000

拡声子局（町内30か所）の機能

- 拡声放送**……各子局から、マイクを使って、スピーカーによる拡声放送ができます。
- 連絡通話**……各子局から防災センター、壬生町役場へ装置を使用し無線による連絡通話ができます。

その他にも、こんな機能があります。

- 防災メール**
登録制のメールです。右記『防災メールの配信』を参照してください。
- エリアメール**
壬生町内で緊急連絡を要する災害が起こった際に、町内の携帯電話にメールを一斉に送信します。

河川監視カメラの設置

3か所にカメラ子局を設置しています。このカメラの画像は、壬生町の公式ウェブサイトにある防災WEB上で見ることができ、河川の状況を把握することができます。



- ・URL <http://www.bousai-mibu.jp/bousai/ksndata/>
- 黒川（羽生田学童橋付近）
- 恵川（黒川合流部付近）
- 黒川（地藏橋付近）

防災メールの配信

役場にて放送した拡声子局からの案内と同じ内容を、携帯電話やパソコンなどにメールで配信します。事前登録が必要です。登録方法は、携帯電話・パソコンなどから右の2次元コードやURLへアクセスしてください。

- ・URL <http://www.bousai-mibu.jp/mail/pub/>

2次元コード



防災サイト等

- ・気象庁(災害情報や気象警報、雨雲レーダーなど) <https://www.jma.go.jp/jma/menu/menuflash.html>
- ・栃木県防災HP (防災情報) <https://www.pref.tochigi.lg.jp/kurashi/bousai/realtime/index.html>
- ・壬生町公式ウェブサイト (支援情報など) <https://www.town.mibu.tochigi.jp/>
- ・壬生町防災WEB (緊急情報や河川水位情報) <http://www.bousai-mibu.jp/>
- ・災害時の電話利用方法 <https://www.tca.or.jp/information/disaster.html>
- ・東京電力 (停電情報や無料のスマートフォンアプリによる停電・雨雲レーダーの紹介) <https://teideninfo.tepco.co.jp/>



壬生町防災行政無線に関するお問合せは

総務課 消防防災係 ☎(81)1808

ライン)を作成しましょう!

連絡の取り方や、
記載しましょう。
を準備しておき、
したり、確認不
まがります。日頃

主な町の防災情報の入手の仕方

防災行政無線……聞こえなかった場合は82-9000に電話していただくと内容が聞けます。

防災メール……登録制のメールで、避難情報等の防災情報を配信しています。

登録の仕方は、広報紙や町の防災WEBに掲載されています。

壬生町防災WEB…水位情報や河川カメラ、その他避難情報等が掲載されています。

行動内容を記入しましょう! ↓

				行動内容	
				A 情報収集	A1 気象情報・台風情報を確認
					A2 ハザードマップ等の確認
					A3
					A4
				B 避難の準備	B1 家の周りの点検
					B2 非常持ち出し袋の確認
					B3
					B4
				C 連絡・避難等	C1 近所への声かけや家族への連絡
					C2 避難情報や今後の気象情報を見て避難
					C3
					C4
				D 避難等	強風や豪雨により避難が難しい場合があるので注意!
					D1 避難を始める
					D2 避難完了
					D3
					D4

台風・水害時に備えて! 避難計画シート(マイタイム)

手順① 浸水域や避難所を『壬生町防災住民マニュアル』内のハザードマップを見ながら、確認しましょう。

ご自宅の最大浸水深は _____ m

ご自宅から避難所までの距離は 約 _____ km

手順② 避難情報が出た時の、ご近所や家族間の連帯避難の仕方を確認し、下のタイムラインに記述した通り、また、必ず非常時持ち出し品(防災バッグ)をいざという時に備えましょう。慌てて準備不足のまま避難したりすると怪我や事故に繋がります。からの準備を心掛けましょう。

↓ 家族の方それぞれの行動

	気象情報等	町からの情報			
3日前 (72時間前)			【最初に】 下記の情報を発信するタイミングはあくまでも、目安です。早め早めの準備・行動を心掛けてください。	まず、避難の準備を!	
2日前 (48時間前)	大雨・洪水注意報発令	台風等注意喚起		(自主) 避難所情報や気象・災害情報等に注意してください。	
1日前 (24時間前)					
14時間前	水防(気象)警報発令 水防団待機水位に到達	(自主) 避難所開設		高齢者等の避難に時間のかかる方は、いつでも避難できるように準備してください。	
12時間前	氾濫注意水位に到達				
11時間前	避難判断水位に到達	【警戒レベル3】 『高齢者等避難』発令			
9時間前					
7時間前 5時間前	大雨特別警報発令 氾濫危険水位に到達	【警戒レベル4】 『避難指示』発令 警戒レベル4までに必ず避難		いつでも避難できるようにしてください。(難を避ける行動) 避難所や安全な親戚宅、知人宅 また、ホテル等、普段からどう行動するか決めておきましょう。すでに警戒レベル5情報が出ている場合や外への避難が難しい場合は少しでも高い所(家の2階等)への垂直避難をしてください。	
0時間前	氾濫発生	【警戒レベル5】 『緊急安全確保』発令			
堤防決壊	堤防決壊				

台風・水害時に備えて！避難計画シート(マイタイムライン)を作成しましょう！

記入例

手順① 浸水域や避難所を『壬生町防災住民マニュアル』内のハザードマップを見ながら、確認しましょう。
 ご自宅の最大浸水深は **0.5 m**
 ご自宅から避難所までの距離は 約 **1.0 km**

手順② 避難情報が出た時の、ご近所や家族間の連絡の取り方や、避難の仕方を確認し、下のタイムラインに記載しましょう。また、必ず非常時持ち出し品(防災バック)を準備しておき、いざという時に備えましょう。慌てて準備したり、確認不足のまま避難したりすると怪我や事故に繋がります。日頃からの準備を心掛けてみましょう。

主な町の防災情報の入手の仕方
 防災行政無線……聞こえなかった場合は82-9000に電話していただく内容が聞けます。
 防災メール……登録制のメールで、避難情報等の防災情報を配信しています。
 登録の仕方は、広報紙や町の防災WEBに掲載されています。
 壬生町防災WEB…水位情報や河川カメラ、その他避難情報等が掲載されています。

家族の方それぞれの行動内容を記入しましょう！

気象情報等	町からの情報	家の行動	父	母	娘	祖母	祖父	行動内容
3日前 (72時間前)	【最初に】 下記の情報を発信するタイミングはあくまでも、目安です。早め早めの準備・行動を心掛けてください。	まず、避難の準備を！	A1 A2 B1 B3	A1 A2 B1 B3	A1 A2	A1 A2 A3 B4	A1 A2 A3 B4	A 情報収集 A1 気象情報・台風情報を確認 A2 ハザードマップ等の確認 A3 テレビ・ラジオをつける A4 通行止め情報の確認
2日前 (48時間前)	大雨・洪水注意報 発令	台風等注意喚起	A1 B2	A1 B2	A1 B2	A1 B2	A1 B2	B 避難の準備 B1 家の周りの点検 B2 非常持ち出し袋の確認 B3 雨が強くならないうちに買い出しをする B4 1週間分の薬を確保
1日前 (24時間前)	14時間前 水防(気象)警報発令 水防団待機水位に到達	(自主) 避難所開設	C2 C1	C2 C1	C2 A4 C3	C2 A4 C3	C2 A4 C3	C 連絡・避難等 C1 近所への声かけや家族への連絡 C2 避難情報や今後の気象情報を見て避難 C3 祖父・祖母・娘 自主避難所へ避難 C4
9時間前	12時間前 氾濫注意水位に到達	【警戒レベル3】 『高齢者等避難』発令						
7時間前	11時間前 避難判断水位に到達	【警戒レベル4】 『避難指示』発令						
5時間前	7時間前 氾濫危険水位に到達	【警戒レベル5】 『緊急安全確保』発令	A4 D1 D2 D3	A4 D1 D2 D3	D3	D3	D3	D 避難等 D1 避難を始める D2 避難完了 D3 避難完了の連絡を家族間でとる。 D4
0時間前	5時間前 氾濫発生							
堤防決壊								

強風や豪雨により避難が難しい場合があるので注意！

「自らの命は自らが守る」意識を持ち、適切な避難行動をとりましょう

新型コロナウイルス感染症が収束しない中でも、
災害時には、**危険な場所にいる人は避難することが原則**です。

知っておくべき5つのポイント

- 1 避難とは「難」を「避」けること。
安全な場所にいる人まで避難場所に行く必要はありません。
- 2 避難先は、小中学校・公民館だけではありません。
安全な親戚・知人宅に避難することも考えてみましょう。
- 3 **マスク・消毒液・体温計**が不足しています。できるだけ**自ら携行**してください。
- 4 市町村が指定する**避難場所、避難所が変更・増設されている可能性**があります。災害時には**市町村ホームページ**等で確認してください。
- 5 豪雨時の屋外の移動は**車も含め危険**です。やむをえず**車中泊**をする場合は、**浸水しないよう周囲の状況等を十分確認**してください。

今のうちに、**自宅が安全かどうか**を
確認しましょう！

ハザードマップ

検索



避難行動判定フロー

スタート！ あなたがとるべき避難行動は？

ハザードマップ※で自分の家がどこにあるか確認し、印をつけてみましょう。

※ハザードマップは浸水や土砂災害が発生するおそれの高い区域を着色した地図です。着色されていないところでも災害が起こる可能性があります。

家がある場所に色が塗られていますか？

いいえ

色が塗られていなくても、周り比べて低い土地や崖のそばなどにお住まいの方は、市区町村からの避難情報を参考に必要に応じて避難してください。

はい

災害の危険があるので、**原則として※**、自宅の外に避難が必要です。

例外

※浸水の危険があっても、
①洪水により家屋が倒壊又は崩落してしまうおそれの高い区域の外側である
②浸水する深さよりも高いところにいる
③浸水しても水がひくまで我慢できる、水・食糧などの備えが十分にある場合は**自宅に留まり安全確保することも可能**です。

※土砂災害の危険があっても、十分堅牢なマンション等の上層階に住んでいる場合は**自宅に留まり安全確保することも可能**です。

ご自身または一緒に避難する方は避難に時間がかかりますか？

いいえ

はい

安全な場所に住んでいて身を寄せられる親戚や知人はいますか？

はい

警戒レベル**3**が出たら、**安全な親戚や知人宅に避難**しましょう（日頃から相談しておきましょう）

いいえ

警戒レベル**3**が出たら、市区町村が指定している**指定緊急避難場所**に避難しましょう

安全な場所に住んでいて身を寄せられる親戚や知人はいますか？

はい

警戒レベル**4**が出たら、**安全な親戚や知人宅に避難**しましょう（日頃から相談しておきましょう）

いいえ

警戒レベル**4**が出たら、市区町村が指定している**指定緊急避難場所**に避難しましょう

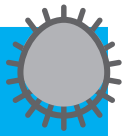

避難所における新型コロナウイルス感染症への対応について

災害時において避難所は、人が集中することや、断水により手指洗浄ができない可能性などで、新型コロナウイルスに感染するリスクが高まります。避難所開設の際には密閉、密集、密接の三密をできるだけ避け、感染症予防に努めてまいりますので、町民の皆様におかれましては、避難行動や避難所について下記のとおりご理解とご協力をお願いします。

① 安全な親戚・知人宅への避難の検討

- ・自宅での安全確保が可能な方は、必ずしも避難所に行く必要はありません。感染リスク等を考慮し行動してください。
- ・避難所の密集化を避けるため、可能な場合には、安全な地域にお住まいの親戚や知人宅などへの避難の検討をお願いします。

② 指定避難所とは違う場所への避難指示

- ・避難所開設数を可能な限り増加させ、避難所における人数を分散させます。また、避難所分散に伴い、お住まいの地域の指定避難所と違う場所への避難指示等が発令される可能性もありますのでご注意ください。

③ 避難所でのマスク着用、手洗い、咳エチケットの徹底

- ・避難所へ入室する前には必ず検温を実施します。
- ・避難所では必ずマスクを着用し、咳エチケットの徹底や、頻りに手洗いをするなど感染対策をお願いします。

④ 以下のものを持参にご協力ください。

- ・マスクもしくはハンカチ等の口を覆えるもの
- ・検温器
- ・毛布、ブランケット、カイロ（換気のため窓を基本的に開放します）
- ・最低一食分の食糧や飲料水
- ・モバイルバッテリーなど
- ・その他 ご自身の常飲薬や必要なもの
- ・ペットは必ずケージに入れてください。

⑤ 避難所内での感染防止のため、以下のことにご配慮ください。

- ・発熱、咳などの症状がある方は、専用のスペースに移動していただくなど、ご不便をおかけしますが、ご協力をお願いします。
- ・日頃から毎朝・昼・夜に検温を行うとともに、体調に異常が無いかが体調管理をお願いします。

◎問合せ 総務課消防防災係 ☎(81)1808

出水期を迎えるにあたってのテストメール配信について

出水期を迎えるにあたり、以下の項目について実施します。

防災行政無線登録制メール

配信日時：7/1(木)～10/15(金)まで
毎月 ① 1日午前10時配信
② 15日午後6時10分配信

備考：登録制メールなので登録された方だけの配信になります。登録を希望される方は右記2次元バーコードから登録をお願いします。



個人番号(マイナンバー)カードの申請・受け取りお待ちしております!!

「令和3年6月末現在で29.6%、1/3弱の方が個人番号(マイナンバー)カードを取得しています。まだお持ちでない方はぜひゲットしてください!!」
 マイナポイントは4月末までに申請された方皆さんが対象です。マイナンバーカードを持っているだけではポイントが付きません。マイナポイントの申請登録もお忘れなく!



8月個人番号(マイナンバー)カード交付日程表

日	月	火	水	木	金	土
★1	★2	3	★4	5	★6	★7
午前9時から 午後4時40分	午前9時から 午後7時45分	午前9時から 午後4時40分	午前9時から 午後7時45分	午前9時から 午後4時40分	午前9時から 午後7時45分	午前9時から 午後4時40分
★8	9	10	★11	12	★13	14
午前9時から 午後4時40分		午前9時から 午後4時40分	午前9時から 午後7時45分	午前9時から 午後4時40分	午前9時から 午後7時45分	
15	★16	17	★18	19	★20	★21
	午前9時から 午後7時45分	午前9時から 午後4時40分	午前9時から 午後7時45分	午前9時から 午後4時40分	午前9時から 午後7時45分	午前9時から 午後4時40分
22	★23	24	★25	26	★27	28
	午前9時から 午後7時45分	午前9時から 午後4時40分	午前9時から 午後7時45分	午前9時から 午後4時40分	午前9時から 午後7時45分	
29	★30	31	稲葉出張所でも受け取りが可能になりました! 完全予約制となりますのでご注意ください ※予約は役場本庁のみとなります。			
	午前9時から 午後7時45分	午前9時から 午後4時40分				

★：混雑が予想されますので早めのご予約をお願いします。

- 以下の日時は予約のない方の交付は受け付けることができません。
 また、個人番号(マイナンバー)カードの申請・マイナポイントの申込は行っていません。
- 月曜日、水曜日、金曜日……………午後5時から7時45分
 - 土曜日、日曜日(上記のとおり)……………午前9時から午後4時40分



個人番号(マイナンバー)カードの申請って役場の窓口は何回も行かないといけないの?

そんなことはありませんよ! スマホ等を利用したオンライン申請や役場窓口にて申請時来庁方式でカードの申請をしていただければ、窓口に来庁するのは1回だけでOKです。



申請時来庁方式ってなに?

役場の窓口でカードを申請いただく際に本人確認をさせていただく方法になります。申請時来庁方式での申請には以下の4点が必要となります。

- ①交付申請書(ない方は窓口にてご用意します)
- ②通知カード(紛失している場合は紛失届)
- ③本人確認書類(A~Cのいずれか)
 - A. 運転免許証と同等の証明書 1点 + 保険証と同等の証明書 1点
 - B. 保険証と同等の証明書 3点
 - C. 保険証と同等の証明書 2点+照会書(通知カードがある場合のみ)
- ④顔写真(横35mm×縦45mm 提出前6か月以内に撮影されたもの)
 ※役場本庁ではタブレットによる写真撮影のサービスを行っています。
 詳しくは住民課まで問合せください。申請お待ちしております!!



◎問合せ：住民課 ☎(81)1824

受付時間：平日午前8時30分から午後5時15分まで

※土曜日、日曜日、国民の祝日・休日、年末年始(12月29日から1月3日)は除きます



ごみの減量化に ご協力ください!!



町では、ごみの減量化・資源化を推進するため、その一環として、壬生町資源ごみ回収報償金交付要綱に基づき、町民の皆様の各種団体参加によるごみ減量化活動を行っています。

この資源ごみ回収活動において、皆様のご協力をいただき、昨年度1年間で約363トンのごみを資源化（減量化）し、約222万本のペットボトルを回収することができました。



ごみ 363トン
を資源化
ペットボトル 222万本を回収



新聞紙 165.0トン



雑誌類 70.2トン



ダンボール 109.9トン



びん類 1.5トン

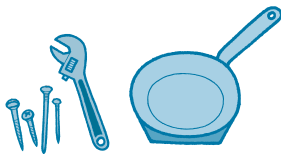

鉄類 3.7トン



アルミ金属 11.1トン



布 0.7トン

その他 0.4トン

資源ゴミ・ペットボトル団体別年間回収量（令和2年度）

No.	団体名	資源ゴミ(kg)	PET(本)	No.	団体名	資源ゴミ(kg)	PET(本)
1	あけぼの福寿会		115,060	31	のぞみホームを応援する会		155,400
2	ありんこ保育園動物愛護会	7,820	23,041	32	馬場自治会	2,907	16,180
3	いずみ自治会	12,260	36,355	33	福田自治防災会		46,108
4	今井自治会	1,580		34	フレンズ	1,462	11,720
5	駅東子供会育成会	10,325		35	平成7年保護者会	505	5,000
6	おもちゃのまち自治会	41,429	155,632	36	緑町三丁目自治会	925	
7	上表町自治会資源・環境部	13,192	39,329	37	緑町三・四丁目育成会		3,017
8	上町天狗杉班	1,688	5,900	38	壬生町立とおりまち保育園保育会		6,144
9	上町巴会	2,388	10,939	39	壬生町立稲葉小学校児童会		7,580
10	上町中組	710	12,738	40	壬生町立羽生田小学校PTA		35,147
11	上通町自治会	7,413	21,590	41	壬生町立藤井小学校PTA		18,949
12	県営壬生住宅育成会		25,917	42	壬生町立壬生小学校		4,060
13	県営壬生住宅自治会	2,832		43	壬生町立壬生東小学校		21,047
14	鯉沼自治会	4,061	30,630	44	壬生町立安塚小学校児童会		2,615
15	秋桜		79,486	45	壬生町立南犬飼中学校PTA		11,434
16	災害ボランティア「頑張り隊」	18,720		46	壬生町立壬生中学校生徒会		22,066
17	栄町リサイクルクラブ	9,320	36,471	47	六美町中央自治会	29,669	138,600
18	下表町自治会	6,699	37,056	48	六美町南部自治会	33,040	
19	下横町自治会	9,907	31,054	49	六美町北部自治会	42,613	146,200
20	社会福祉法人 共育会 メリーランド保育園		6,580	50	むつみの森自治会	12,878	202,456
21	社会福祉法人 慈覚大師会		13,561	51	六美北部育成会	1,422	5,200
22	社会福祉法人せせらぎ会 こすもす作業班		26,742	52	安塚あざみ会	2,079	
23	城東町自治会		18,175	53	安塚一自治会	15,380	151,550
24	城内自治会	23,115	96,306	54	安塚三自治会	3,686	16,066
25	城南自治会	10,665	83,900	55	安塚中央自治会	6,420	27,116
26	ストロベリー		19,491	56	安塚南部自治会	1,106	18,933
27	東下台自治会		77,931	57	萬町自治会	11,497	56,558
28	栃木県立壬生高等学校		10,663	58	若草自治会	2,033	13,340
29	中表町自治会	2,294	20,439				
30	西高野すみれ会	8,517	41,943		合計	362,557	2,219,415

令和2年度 ごみ処理経費

町全体で 約5億4,377万円
一世帯当たり 約3万3,588円

ごみの減量化にご協力ください！

町では、皆さんの家庭からごみステーションに出されたごみを、清掃センターで処理しています。

このごみ処理には、左表のとおり多額の経費を要し、1年間で約5億4,377万円、一世帯当たりで約3万3,588円かかっています。

皆さんのご協力でごみを減量し、正しいごみの分け方・出し方で、施設の機械設備等が長持ちし、さらに、焼却灰を埋め立てる最終処分場も長持ちするなど、経費の節減になります。

また、分別の徹底のため、収集袋を透明、または半透明の袋にルール化していますので、皆さんのご協力をお願いします。

1t当たりの ごみ処理経費 	もえるごみ	約 34,729円
	もえないごみ	約 80,506円
	資源ごみ	約 71,473円
	ガラス・びん類	約 75,500円
1世帯当たりの ごみ処理経費 	もえるごみ	約 21,521円
	もえないごみ	約 6,455円
	資源ごみ	約 4,464円
	ガラス・びん類	約 1,118円
1年間にかかる ごみ収集・処理費用 	もえるごみ	約3億4,871万円
	もえないごみ	約1億0,458万円
	資源ごみ	約 7,234万円
	ガラス・びん類	約 1,814万円

清掃センターからのお願い

- 中身の入ったままの缶やびん、ペットボトルは収集できません。必ず、**キャップ、ラベルを取り除き、中を水洗いし、空にしてから**出してください。
- スプレー缶は、火災・爆発防止のため、必ず、**中を空にしてから、穴をあけて出して**ください。
- 電池（乾電池、ボタン電池、充電式電池）が内蔵された機器は、**電池を取り出しそれぞれ別の袋に入れて**出してください。
- 切断されたり汚物の付着した衣類は、可燃ごみで出してください。
- ごみは、それぞれ正しく分別して、**決められた収集日の午前8時まで**に、ごみステーションに出しましょう。

◎問合せ 清掃センター ☎(82)3424

今月の

壬生論語古義抄

(63)

新しい論語素読のテキスト『壬生論語古義抄』から、章句を紹介します。

【九六】

子の曰く、道に聴きて塗に説くは、徳を之れ棄つるなり。

(陽貨第十七)

先生が言われた。「道端で聞いて、すぐにその聞きかじりを途中で話してしまうというのは、徳を棄てるようなものだ。」

【みぶまるから一言】

この言葉は、人から聞いたことを受け売りですぐに人に話してしまうのではなく、まず自分の心に定着させ、体の隅々までいきわたらせ、自然に日々の行動に現れるようになることが大切であることを教えてくれているね。



毎週土曜午前9時から10時まで、歴史民俗資料館で、この『壬生論語古義抄』を使った素読の教室《壬生論語古義塾》を開催しています。

壬生町体育協会からのご案内

町体育協会の各専門部では、部員を募集しています。あなたも是非参加してみませんか。

専門部名	問合せ先	活 動 内 容
野 球	ふじぬま ますみ 藤沼 眞澄 82-2687	チームをつくり大会に参加したい方、野球の審判をやってみたい方 (概ね60才未満) (経験不問) …募集中
卓 球	とさき けんじ 戸崎 健次 82-6637	毎週木曜日・土曜日 19時～21時 町体育館 老若男女・経験不問。各種大会等に数多く出場。 興味のある方は木曜日に直接体育館にお越し下さい。
ソフトテニス	おおつか はるみ 大塚 春海 82-9832	ソフトテニスを始めてみませんか。経験、未経験に係わらず随時、見学・体験練習にお出かけください。 毎月第1・第3日曜日及び第2・第4土曜日(共通:午後1時～5時) 6月と3月に教室を実施します。
バレーボール	かめだ ひでゆき 亀田 秀行 86-4419	【男子】 毎週日曜日 19時～21時 町体育館 県大会等に参加しています。初心者も経験者も歓迎します。
剣 道	まつい のぶひと 松井 信仁 090-8812-8695	体験、入会、随時可能。無料体験期間(1ヶ月)あります。 南犬飼中学校格技室:火・金(19時～21時)、土(18時～21時) 壬生中学校格技室:月・水・土(19時～21時)
ス キ ー	かねこ かずまさ 金子 和正 86-5700	冬のスポーツ スキーを共に滑りませんか。 白銀の世界 よい汗を流しましょう。ご連絡お待ちしております。
弓 道	えさか ひろおき 江坂 廣興 82-7410	初心者、経験者、老若男女を問わず歓迎します。用具貸与可 土・日 13時30分～15時30分、水・土 19時～21時、火・木 10～12時 町弓道場
バスケットボール	おおつか まさはる 大塚 正春 82-0814	毎週火・金 19時～21時 南犬飼中学校体育館で練習を行っています。
バドミントン	がちょう けいじ 賀長 啓治 82-1070	・一般 毎週火曜19～21時 町体育館。いつでも入部できます。待ってるよ！ ・ジュニアバドミントンバンビーズ(対象)小学校2年生から体験参加できます。 毎週土、日曜に教室を行っています。
サ ッ カ ー	なかじま よしいえ 中島 義家 86-2105	7～10月 毎週土曜日 19時～21時 南犬飼中学校校庭 社会人サッカーリーグ(4月～11月)・練習生募集
射 撃	とやま ゆたか 外山 豊 82-1624	クレー射撃:銃所持許可証をお持ちの方。毎月1回4月～10月にかけて大会と教室を開催。県民スポーツ大会に出場しています。男女問わず、初心者歓迎。
ソフトボール	ふくだ ゆきお 福田 幸夫 86-9678	壮年(35歳以上の男子)、実年OB(50歳以上の男子) ソフトボールの審判をしてみたい方募集(経験不問)
婦人バレーボール	やますぎ むつこ 山杉 睦子 86-5481	年に3回の大会があります。また、県民スポーツ大会に出場しています。 各チーム小中学校体育館で練習を行っています。 初心者、経験者、問わず大歓迎です。
硬式テニス	きむら まさし 木村 政司 86-2962	硬式テニスは小学生以上、老若男女を問わず、楽しくからだを動かしています。 初心者の方も歓迎です。まず見学にお出かけ下さい。 (練習見学 毎週土曜・日曜10時～12時)
レスリング	かわむら しょうじ 川村 昌司 028-645-1465	毎週火曜・金曜 19時～21時 壬生高等学校格技場 心身の強化と試合・遠征を通じて様々な経験をします。
太 極 拳	あべ きくこ 阿部 紀久子 51-2116	太極拳は武術から生まれた中国古来の健康法です。心身のバランスと集中力を高め、健康寿命を延ばしましょう。教室もっています。 県・全国の競技大会にも参加し、技能検定等もあります。
ゴ ル フ	あいだ きくお 相田 喜久夫 82-0603 (勤務先)	毎月最終週の月曜19時～20時、レッスン会を開催しています。 町大会、研修会など幅広く活動しています。
ターゲット・バードゴルフ	まるもと ひでたか 丸本 英隆 82-3447	毎週火・金・日曜 総合公園陸上競技場北側コース (9時～12時) 年齢にかかわらず初心者、経験者、体力作り目的の方等どなたでも大歓迎します。興味のある方、随時見学、体験練習にお出かけ下さい。 全国、関東、県内各種大会に参加し幅広く活動。協会内大会毎月実施。
グラウンドゴルフ	ほしの 星野 トヨ 82-1887	町民大会を年6回実施しています。初心者の方も歓迎。 入会希望の方は、ご連絡ください。
銃 剣 道	たなか ますい 田中 益位 82-2213	経験者、興味のある方歓迎します。県民スポーツ大会に参加予定です。
陸上競技部	やまかわ とみお 山川 登美男 090-1125-6499	経験者、興味のある方歓迎します。県民スポーツ大会に参加しています。

◎問合せ 上記各専門部の問合せまたは町体育協会事務局(町総合運動場内) ☎(82)2345 第1月曜休館

催し・講座

栃木県立美術館企画展

「フォトグラフィック・ニースタンスー不鮮明画像と連続階調にみる私と世界との距離」

○日時 9月5日(日)まで開催中

午前9時30分～午後5時(入館は午後4時30分まで)

○休館日 月曜日(8月9日は開館)、8月10日(火)

◎問合せ 栃木県立美術館
☎028(621)3566

栃木県南健康福祉センター 薬物依存症家族の集い

薬物依存症ってなんだろう?家族はどう関わったら良いのかわからない…
同じような問題を抱えている他のご家族と一緒に話してみませんか?

初めて参加を希望される方は職員による事前面談があります。まず、お電話でご連絡ください。

○日時 9月2日(木)
午後1時30分～3時

○場所 栃木県庁小山市舎本館(小山市犬塚3・1・1)
◎申込・問合せ 県南健康福祉センター生活衛生課生活薬事 ☎0285(22)6119
(祝休日を除く平日午前9時～午後5時)

精神保健専門研修のご案内

○内容 講話「アルコールと自殺の関係」身近な支援者ができること」

○講師 上都賀総合病院 認知症疾患医療センター長 衛藤進吉氏

○日時 9月7日(火)午後2時30分～4時(受付午後2時～)

○場所 栃木県庁下都賀庁舎2階 大会議室A・B(栃木市神田町6・6)

○対象 管内(栃木市・壬生町)の相談支援事業所職員、居宅介護支援事業所職員、訪問看護事業所職員、地域包括支援センター職員、市町職員、産業保健活動に関わる職員(産業保健師・看護師、衛生管理者等)

○定員 40名程度

○その他 参加の際は、マスクの着用、手指消毒のご協力をお願いします。発熱等の風邪症状がある場合は、参加をお控えください。

◎申込・問合せ 8月24日(火)までに電話にてお申込み
栃木健康福祉センター保健衛生課 ☎(22)4121

「福祉・介護職スタート講座」のお知らせ

○日時 8月26日(木)午後1時30分～3時45分

○場所 デイサービス無量荘・小規模多機能型居宅介護むへん(鹿沼市板荷2971・1)

○内容
①講話(60分)
②ふりかえり・懇談会(30分)

③施設見学(30分～45分)

○対象 福祉・介護職未経験者(興味がある方)や福祉・介護職への就職希望者、他分野からの転職を考えている方、資格を持っているが経験が少ない方など。

○定員 10名(定員になり次第締め切り)

○参加費 無料

○申込 電話、または申込書に必要事項を記入のうえ左記宛てに郵送・FAX

◎問合せ (福)栃木県社会福祉協議会 福祉人材・研修センター
〒320・8508

宇都宮市若草1・10・6
とちぎ福祉プラザ3階
☎028(643)5622
FAX028(623)4963

募集

第29回「ジュニア知事さん」作文募集

県では、「もし私が知事になったら、こんなことをしてみたい」をテーマとした作文を募集します。知事になってふるさと「とちぎ」のためにやりたいことを書いて送ってください!

○対象 小学校4・5・6年生(県内在住または通学)

○締切 9月10日(金)

○応募方法 400字づつ原稿用紙1枚にまとめ(わく内に題名)、裏面に題名・学校名・学年・氏名(ふりがな)を記入の上、県広報課あて郵送してください。

◎問合せ 栃木県広報課
〒320・8501 宇都宮市埴田1・1・20
☎028(623)2158

第2回危険物取扱者試験

○試験の種類
甲種・乙種(第1類～第6類)・丙種

○試験日 11月7日(日)

○場所 宇都宮市、足利市、小山市、栃木市、真岡市、那須塩原市

○手数料
甲種 6,600円
乙種 4,600円
丙種 3,700円

○願書配布場所 石橋地区消防組合消防本部予防課、各消防署

○書面申請 9月6日(月)～17日(金)

石橋地区消防組合消防本部予防課、(一財)消防試験研究センター栃木県支部

○電子申請 9月3日(金)～14日(火)

詳細は(一財)消防試験研究センター栃木県支部ホームページをご覧ください。
<https://www.shoubo-shik-en.or.jp>

◎問合せ 栃木県自治会館 一般財団法人 消防試験研究センター栃木県支部
栃木県宇都宮市昭和1・2・16
☎028(624)1022

令和3(2021)年度統計
グラフ栃木県コンクールの
作品を募集しています

- 県内の小学生・中学生・高校生・学生及び一般の方を対象に、統計グラフの作品を募集します。
- 課題 自由。ただし、小学校4年生以下の応募については、児童が自ら観察又は調査した結果をグラフにしたものとします。
- 用紙の大きさ B2判(仕上げ寸法72.8cm×51.5cm)縦・横どちらでも可能です。
- 紙質・色彩 自由。ただし裏面の板張り(パネル仕上げ)、表面のセロハンカバーは不可。
- 応募点数 1人で何点でも応募可。ただし、2枚以上にわたる「シリーズ作品」は不可。
- 合作の人数 1つの作品について5人以内。
- その他 第三者が作成したイラストや写真などは使用しないでください。
- 送り先 栃木県統計課
〒320-8501 宇都宮市埜田1-1-20
- 締切日 9月10日(金)まで(県統計課必着)
- ※入賞作品の発表は9月下旬に県ホームページ等で行い、12月21日(火)開催の統計グラフ栃木県コンクール表彰式において表彰します。入選作品は統計の普及啓発目的のため、その全部又は一部を場合によって加工の上、印刷物やホームページに使用することがあります。なお、優秀作品は全国コンクールに出品します。

献血にご協力ください

献血車による献血を行います。血液は、医療技術の発達した現在でも人工的に作れず、長期間保存することもできません。(赤血球の血液製剤は採血から21日しか保存できません。)

医療機関で必要な血液を確保するには、皆さんの献血への協力が必要です。尊い生命を救うため、献血へのご理解とご協力をお願いします。

○日時 8月23日(月)午前10時～11時45分 午後1時～4時

○場所 役場 北側駐車場

○対象 200mL、400mL献血(全献血)

※予定数に達した場合、200mL献血の受付を終了します。

◎問合せ 健康福祉課健康増進係
☎(81)1885

◎主催 栃木県・栃木県教育委員会・栃木県統計協会

◎問合せ 県統計課
☎028(623)2242
URL
<http://www.pref.tochigi.lg.jp/c04/pref/toukei/toukei/gurakon.html>

自衛官採用試験のお知らせ

採用種目	受付期間	募集人員	応募資格	試験期日	合格発表
航空学生	7/1～9/9	参考(令和2年度) 海 約74名(女子若干名) 空 約72名(男女の区分なし)	海:18歳以上以上23歳未満の者(高卒者(見込含))又は高専3年次修了者(見込含) 空:18歳以上21歳未満の者(高卒者(見込含))又は高専3年次修了者(見込含)	1次:9/20 2次:10/16～10/21 3次:海11/19～12/15 空11/13～12/16	1次:10/8 2次:海11/10 空11/5 最終:1/18
自衛官候補生(男子)	通 年	参考(令和2年度) 陸 約2,971名 海 約 448名 空 約1,531名	18歳以上33歳未満の者 32歳の者は、採用予定月の1日から起算して3月に達する日の翌月の末日現在、33歳に達していない者	受付時にお知らせします。	試験時にお知らせします。
自衛官候補生(女子)		参考(令和2年度) 陸 約 980名 海 約 100名 空 約 250名	18歳以上33歳未満の者 32歳の者は、採用予定月の1日から起算して3月に達する日の翌月の末日現在、33歳に達していない者		
一般曹候補生	7/1～9/6	参考(令和2年度) 陸 約4,000名(うち女子約270名) 海 約1,500名(うち女子約200名) 空 約1,000名(男女の区分なし)	18歳以上33歳未満の者 32歳の者は、採用予定月の末日現在、33歳に達していない者	1次:9/16～9/19 2次:10/9～10/24 ※いずれか1日を指定されます。	1次:10/4 最終:11/16

◎問合せ 自衛隊小山地域事務所
〒323-0022
栃木県小山市駅東通り1-25-20
☎0285(25)4763

自衛隊栃木地方協力本部
〒320-0043
宇都宮市桜5-1-13 宇都宮地方合同庁舎2F
☎028(634)3385

自衛官募集ホームページ



おしらせ

壬生町健康ふくしまつり中止

8月21日(土)に予定していた壬生町最大のイベントである壬生ふるさとまつりは、新型コロナウイルス感染症拡大防止を図るため中止とします。

◎問合せ 壬生町観光協会事務局(町商工観光課内)

☎(81)1844

敬老のつどい中止

町では、長寿をお祝いし、本町発展のためにご尽力いただいた高齢者の皆様に感謝の意を表すため、77歳以上の方を対象に「敬老のつどい」を例年、9月に開催しています。が、昨年度に引き続き、新型コロナウイルス感染症拡大防止のため開催を見送ることとなりました。

◎問合せ 健康福祉課高齢福祉係 ☎(81)1830

壬生町健康ふくしまつり中止

毎年10月の第3日曜日に実施している壬生町健康ふくしまつりは、新型コロナウイルス感染症拡大防止のため、中止にすることとなりました。

◎問合せ 健康福祉課健康増進係 ☎(81)1885

国民健康保険における傷病手当金制度の期間延長について

新型コロナウイルス感染症にかかる壬生町国民健康保険の方を対象とした傷病手当金制度について、次のとおり適用期間が延長となりました。

延長前…令和2年1月1日から令和3年6月30日まで

延長後…令和2年1月1日から令和3年9月30日まで

制度の詳細については、町公式ウェブサイトにてご確認ください。

該当する可能性があると思われる方は、国保年金係までご相談ください。

◎問合せ 住民課国保年金係 ☎(81)1836

議会からのお知らせ

○日時 定例会予定 令和3年9月1日(水)から

○会期日程等 詳細については、8月30日頃までに町の公式ウェブサイトにてお知らせします。

◎問合せ 議会事務局 ☎(81)1866

結核検診のお知らせ

○日時及び場所

8月19日(木)	
10:00~11:00	稲葉地区公民館
13:30~15:00	壬生町役場
8月20日(金)	
10:00~11:30	壬生町体育館
13:30~15:00	南犬飼地区公民館

○検診内容 胸のレントゲン間接撮影

○対象者 65歳以上で胸のレントゲン検査を受ける機会のない方(町の集団健診等で肺がん検診を受診した方は対象外となります。)

○費用 無料

○申込 電話

・対象者には、「受診票(ハガキ)」をお送りしますので、受診希望の方は当日会場にお持ちください。

・「受診票」が届かない方も、検診を希望する場合には受診票をお送りしますので、問合せください。

・受診の際は、金具のないTシャツ等の着用をお勧めします。

・結果は、異常のある方のみ通知します。

◎問合せ 健康福祉課健康増進係 ☎(81)1885

壬生町シルバー人材センターからのお知らせ

壬生町シルバー人材センター 会員募集中(入会説明会)

年齢を重ねても、まだまだ元気で働きたい意欲のある60歳以上の皆さん、一緒に働きませんか。新規会員への入会説明会を開催します。関心をお持ちの方は、やってみたいと思われる方は、説明会にぜひお越しください。なお、左記の日程では都合がつかない方はご相談ください。都合の良い日時での入会説明を行います。

○入会資格

・町内在住の原則60歳以上の方

・健康で、働く意欲のある方(特別な資格などは必要ありません)

・シルバー事業の趣旨を理解し、賛同する方

○日時 9月1日(水)午後1時30分(概ね30分)

○場所 壬生町シルバーセンター(大字壬生甲3844・2)

○説明会内容 入会資格説明・シルバー事業の趣旨説明・入会申込書の記入方法・質疑

○刃物研ぎのお知らせ

長い経験とキャリアの持ち主、元大工さんなどが技と心で研ぎます。

○日時 9月14日(火) 役場本庁舎(駐車場北西側 車庫) 9月21日(火) 南犬飼出張所(入口東側 自転車置き場)

○料金 菜切り包丁300円、出刃400円、剪定ハサミ450円、刈込ハサミ・ナタ500円

※刃こぼれ、サビ落としは、割り増し100円〜500円

《共通事項》

◎問合せ (公社)壬生町シルバー人材センター ☎(82)4682 FAX(82)4687

個人事業税の納税について

8月は、令和2年中に個人で事業を営まれていた方に、個人事業税が課税されます。

第一期分の納期限は、8月31日(火)ですので、最寄りの金融機関等で納付してください。

なお、第二期分の納付書も第一期分と併せて発送しますので、御留意ください。

◎問合せ 栃木県栃木県税事務所 個人事業税担当
☎(23)3414

建物を新築・増築した方へ!! 家屋調査にご協力ください

町税務課では、令和4年度から新たに固定資産税が課税となる建物の調査(家屋調査)を実施しています。

令和4年度から課税となる建物とは、令和4年1月1日までに新築・増築された建物(住宅、店舗、倉庫、納屋など)です。

税務課職員が電話や通知などで事前にご都合をお聞きしたうえで、職員は身分証明書を提示し建物の調査を行いますのでご協力をお願いします。

◎問合せ 税務課資産税係
☎(81)1818

土地の利用方法の変更、建物の取り壊し等をしたときは届出をお願いします

次に該当する場合は届出書を提出してください。届出書

は税務課及び町公式ウェブサイトに用意してあります。

・土地の利用方法を変更した(例 空き地に太陽光発電設備を設置した)

・建物(納屋、倉庫、物置、車庫、土蔵、離れなども含む)を取り壊した

・建物の用途を変更した(例 事務所を住宅として使うことにした)

・登記されていない建物の所有者を変更した(例 息子へ贈与した、建物を売買した)

※なお、左記の場合は届出の必要はありません。

・地目変更登記、建物滅失登記等をした
・法的許可(農地転用許可等)を受けた

◎問合せ 税務課資産税係
☎(81)1818

近所の方から愛犬がきらわれないために

1. 犬はつないで飼いましょう。

2. 散歩中は引き綱をつけ、ビニール袋やティッシュ、スコップ、水を入れたペットボトルを必ず携帯し、ふんは家まで持ち帰りましょう。

3. 所有者の明示をしましょう(首輪等に名札や鑑札をつけてください)。

4. なきぐせがある場合は獣医師に相談し、しつけをしてください。

※愛犬は大切な家族の一員です。社会のルールを守って大切に飼育しましょう。

◎問合せ 栃木県動物愛護指導センター
☎028(684)5458

お盆期間中のし尿くみ取りについて

お盆の期間中のくみ取り各社の実施予定は次のとおりです。

○期間 8月13日(金)～16日(月)

○実施予定

栃南産業(株)13日は実施、14・15・16日は休み。
(有)日興産業、(株)マルフジ産業13～16日は休み。

◎問合せ クリーンセンター
☎(82)6739

スズメバチにご注意を

スズメバチは、危険を感じない限り襲ってくることは、まずありません。巣を見かけたら、近づかないように注意しましょう。万が一、スズメバチが近づいてくる場合は、あわてずに腰を低くして静かに後ずさりするようにしましょう。追い払おうとすると危険です。

また、ハチなどの衛生害虫の駆除は、土地又は家屋の所有者が対応することになります。空家や樹木、林等の管理を徹底して営巣を防ぎましょう。早めの駆除が決め手です。

ので、専門業者にご相談下さい。駆除は有料でハチの種類や巣の場所、大きさなどで異なりますが、1万円から3万円が目安となります。

◎衛生害虫相談 衛生害虫防除等相談室
☎028(625)0606

台風や豪雨など災害時の太陽光発電設備による感電防止等について

近年増加する局地的な豪雨や台風による大雨により、太陽光発電設備の浸水・破損などの被害の発生が懸念されています。

太陽光発電設備は、浸水・破損をした場合であっても光が当たれば発電をすることが可能です。このため、破損箇所等に触れた場合、感電を恐る恐れがあるとともに、有害物質が流出する恐れもあります。

大雨などによって浸水・破損した太陽光発電設備には、

むやみに近づかないように注意してください。

住宅用のパネル等が浸水・破損した場合は、接近又は接触すると感電する恐れがありますので、販売・施工業者に連絡し、適切な処置を依頼してください。

※太陽光発電設備とは：モジュール(太陽光パネル)、架台・支持物、集電箱、パワーコンディショナー、送電設備(キュービクル等)

◎問合せ 生活環境課環境保全係
☎(81)1834

ごみのポイ捨てはやめましょう

町では、たばこや空き缶などのポイ捨てを禁止し、地域の環境美化を図るために「壬生町空き缶等の散乱防止に関する条例」を施行しています。

ごみのポイ捨ては、まちの美観を損ねるだけでなく、不衛生で、時には事故や火災の原因となることもあります。

心ないポイ捨て行為をなくすためには、私たち一人ひとりがポイ捨てを許さない環境をつくるのが大切です。皆さんのご理解とご協力をお願いします。

◎問合せ 生活環境課環境保全係
☎(81)1834

令和3年度第3四半期壬生町清掃センター資源物売却入札の実施について

町では、壬生町清掃センターにおいて令和3年10月から12月の期間に発生する資源物の売却入札を次のとおり実施します。

1. 売却する資源物

可燃系資源物（新聞紙、雑誌、段ボール、紙パック、布類）及び、不燃系資源物（アルミ缶プレス、鉄缶プレス、鉄クズ（雑品））

2. 入札参加方法等

入札に参加を希望される方は、町公式ウェブサイトに掲載の「壬生町清掃センター資源物売却入札説明書（令和3年度第3四半期分）」を熟読し、ご承知の上お申込みください。

また、今回の入札に参加するにあたっては、8月6日（金）までに入札参加資格登録の手続きが済んでいることが必要となりますので、別途、町公式ウェブサイトに掲載の「令和3年度壬生町清掃センター資源物買取事業者入札参加資格登録者募集要項」を併せて熟読し、ご承知の上お申込みください。

○日時 8月27日（金）午前10時～

時

○場所 壬生町清掃センター2階会議室

○対象 資源物買取事業者入札参加資格登録者

○問合せ 生活環境課清掃センター ☎（82）3424

側溝清掃のお願い

近年、大雨や台風により道路が冠水したり、ご自宅に雨水が流入してくるといった被害が多く報告されています。町の職員だけでは対応が間に合わない場合がありますので、ご自宅の前やお持ちの田畑の前にある道路側溝について、定期的な清掃にご協力をお願いいたします。

●土のう袋の配布について

側溝清掃時に出た土砂は、袋に入れていただければ町で回収します。袋はどのようなものでも構いませんが、建設課で土のう袋の配布も行っています。数に限りがありますので、事前にご連絡をお願いいたします。要望数や申込みが多いときは、在庫数の範囲内で調整しますので、ご了承ください。

●土砂の回収について

側溝清掃終了後、土砂を入れた袋については、後日回収に伺います。次の事項について、建設課までご連絡ください。

・袋を置いている場所

・袋の個数

・氏名

・連絡先

○問合せ 建設課管理係 ☎（81）1850

毎月勤労統計調査特別調査へのお願い

厚生労働省では、本年7月31日現在で、常用労働者を1〜4人雇用している事業所を対象に、毎月勤労統計調査特別調査を実施します。

この調査は、1〜4人の常用労働者を雇用する小規模事業所における賃金、労働時間及び雇用の実態について全国及び都道府県別に明らかにすることを目的に実施しており、調査結果は、小規模事業所の実態を示す資料として最低賃金の改定審議等に使用されています。

調査対象となる事業所には、8月から9月にかけて統計調査員が訪問し、調査事項についてお伺いして調査票を作成します。

調査票に書かれた内容は、「統計法」により厳しく秘密が守られます。また、統計以外の目的に用いることも固く

禁じられています。

ご多忙のこととは存じますが、調査の重要性をご理解いただき、調査にご回答いただきますようお願いいたします。

○問合せ 商工観光課統計係 ☎（81）1846

栃木県地域企業応援一時金の実施について

県では、新型コロナウイルス感染症の感染拡大の影響を受け、厳しい経営状況にある事業者の皆様に対し、応援一時金を支給しています。

○申請期限 令和3年9月30日（木）

○支給限度額

中小法人…20万円
個人事業主等…10万円

※1事業者1回限り

○支給要件

※次の全てに該当すること
・県内に主たる事業所を有していること

・資本金の額又は出資の総額が10億円未満であること

・令和3年4月又は5月の売上高が、前年同月比又は前々年同月比で50%以上減少していること

・次の（ア）～（オ）のいずれかに該当するものであること

（ア）飲食店を営む事業者

（イ）（ア）と当該飲食店の営

業に関して直接又は間接の回復継続した取引がある事業者（ウ）主に対面で個人向けに商品又はサービスの提供を行う事業者

（エ）直接、（ウ）に商品の販売又はサービスの提供を回復継続して行う事業者

（オ）販売・提供先を経由して、（ウ）に商品の販売又はサービスの提供を回復継続して行う事業者

・新型コロナウイルス感染症拡大防止のための業種別ガイドラインに沿った対策を実施していること

・今後も事業を継続する意思があること。

○申請方法 郵送又はインターネットにより申請

※詳細につきましては、栃木県HPにてご確認いただく又は、役場商工観光課・壬生町商工会に申請書類一式をご用意していただきますのでご確認ください。

○問合せ 栃木県地域企業応援一時金サポートセンター ☎028（666）7111

8月は、北方領土返還運動全国強調月間です

北方領土の1日も早い返還実現のため、皆様の御協力をお願いいたします。

道路工事にご協力ください

道路工事を、下記のとおり行います。
工事期間中は、ご迷惑をおかけしますが、
ご協力をお願いします。

- ①〇**工事名** 舗装修繕工事 町道3-286号線外
 〇**工事箇所** 落合一丁目地内
 〇**工事期間** 8月上旬～令和3年9月中旬

※なお、測量や材料の発注等により、実際の工事期間が
前後する場合がありますのでご了承ください。

◎**問合せ** 建設課土木係 ☎(81)1851



下水道工事にご協力ください

下水道工事を下記のとおり行います。
工事期間中はご迷惑をおかけしますが、
ご協力をお願いします。

- ①〇**工事名** 農業集落排水事業 旭町・星の宮地区
管路工事 第1工区
 〇**工事箇所** 大字藤井地内
 〇**工事期間** 8月中旬頃～令和4年1月下旬頃まで



- ②〇**工事名** 農業集落排水事業 旭町・星の宮地区
管路工事 第2工区
 〇**工事箇所** 大字壬生甲地内
 〇**工事期間** 8月中旬頃～令和4年1月下旬頃まで



- ③〇**工事名** 農業集落排水事業 旭町・星の宮地区
管路工事 第3工区
 〇**工事箇所** 大字壬生甲地内
 〇**工事期間** 8月中旬頃～令和4年1月下旬頃まで
 ※本工事のうち、国道部分は夜間工事を行います。



※なお、測量や材料の発注等により、実際の工事期間が
前後する場合がありますのでご了承ください。

◎**問合せ** 下水道課集落排水係 ☎(81)1841

総合政策課からのお知らせ

●「戦争のない平和な国際社会を目指して」

今年の8月で、終戦そして被爆から76年目を迎えます。

壬生町では、国際平和普及啓発活動として、町民のみならず、戦争の悲惨さ・恐ろしさをお伝えするとともに、戦争のない平和な国際社会の実現に向けた取り組みを次のとおり実施します。

●「平和パネル展」にお越しください

原爆の悲惨さを物語る様々なパネルを展示します。

また、期間中、会場では世界平和を願う「折り鶴」を募集します。(会場にも折り紙を設置しますので、みなさまのご協力をよろしくお願います。)

○開催期間 8月5日(木)～19日(木)



○会場 みぶハイウェーパーク「みらい館」にて開催

●原爆死没者・戦没者の慰霊並びに平和祈念の黙祷にご協力ください

広島と長崎では、原爆死没者の冥福と世界恒久平和を願い、原爆が投下された時刻に1分間の黙祷を捧げています。みなさまの家庭や職場及び地域でも黙祷をお願いします。

8月6日(金)午前8時15分
【広島】原爆死没者の冥福を祈る黙祷
8月9日(月)午前11時2分
【長崎】原爆死没者の冥福を祈る黙祷

8月15日(日)正午
【戦没者を追悼し、平和を祈念する黙祷】

●令和3年度壬生町中学生平和研修派遣事業の中止について
壬生町では、平和研修派遣事業として、毎年、広島市の平和記念式典にあわせて、町内の中学2年生4名を派遣していますが、新型コロナウイルス感染症の感染拡大防止の観点から、今年度は事業を中止することにします。

なお、代替事業として、平和首長会議が主催する絵画コンテストの作品募集を実施します。詳しくは、各中学校へ配布したチラシをご覧ください。

《共通事項》

◎問合せ 総合政策課 企画調整係 ☎(81)1813

水道課からのお知らせ

●水道メーター検針のお知らせ

水道メーター検針を次のとおり実施しますので、ご協力をお願いします。また、メーター器及びボックスについては、お客様に管理をしていただくことになっていきますので、重ねてお願いします。

○期間 9月1日(水)～10日(金)

○特にご協力いただきたい事項
・期間中、犬は出入口やメーターボックスから離れた所につないでおいてください。
・メーターボックスの上には物を置かないでください。(鉄板、資材、植木鉢、車、洗濯機など)
・メーターボックスの中はきれいにしておいてください。(水、砂、泥、ゴミなど)
・家屋の増改築の際は、メーターボックスを見やすいところに設置してください。

○宅内漏水にご注意を！
床下など見えないところで漏水していることがありますので、ときどき水道メーターの確認をお願いします。漏水を発見した場合は、町指定給水装置工事業者に連絡し、早急に修理をお願いします。(※修理費用はお客様負担となります。)

●放射性物質測定結果について
3ヶ月に1度、水道水の放射性物質を測定しています。結果については、町公式ウェブサイトで随時公表しています。
なお、放射性物質は検出されていませんので、安心してご使用ください。

●「共通事項」

◎問合せ 水道課 ☎(82)2260 (徴収事務受託者) 日本ウォーターテックス

「介護」

「お茶を飲みながら、なごみましよう」

●「お茶を飲みながら、なごみましよう」
当日は、ボランティアの方による歌や踊り、民話等のレクリエーションも予定しています。(内容はその日によって異なります。)

○日時 8月27日(金)午前10時～正午

○場所 町ふれあい交流館(しのめ公園内)

○参加費 100円

●「共通事項」
◎問合せ 健康福祉課介護保険係 ☎(81)1876・1877
壬生北地区地域包括支援センター ☎(86)3579
壬生南地区地域包括支援センター ☎(82)2119

○日時 8月22日(日)午前10時～正午
○場所 デイサービスセンター1しもつけ荘 ホール
○参加費 100円

8月は経済産業省主催の

電気使用安全月間です

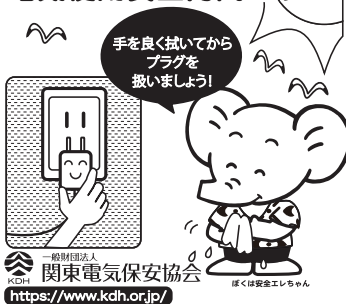

「児童扶養手当現況届」、「特別児童扶養手当所得状況届」及び「ひとり親家庭医療費受給資格者証の更新」について

受給者の方は、毎年8月1日現在における対象児童の状況及び受給者の前年の所得状況等を確認するため、届出をすることになっていきます。

届出をしなかった場合、8月分から手当等が受給できなくなりますので、まだお済みでない方は、必ず8月末日までにお手続きをよろしく願います。

※児童扶養手当はひとり親の手当です。特別児童扶養手当は障害児を養育する方の手当です。いずれも受給要件があります。

◎問合せ ことも未来課子育て支援係 ☎(81)1831

ひよこ

つばめ

子育て支援センターからのお知らせ

ひよこ

ファミリー・サポートセンター講習会

「病気とケガの手当て」

子育て中に心配な病気やけがの手当てについて、日赤栃木県支部幼児安全指導員の講話と実習を行います。

ファミサポ会員研修ですが、子育て真最中の方々も参加できます。

とっさの事態に慌てないために、是非一緒に学んでいきましょう。

- 日時 9月15日(水)午前10時～正午
- 場所 子育て支援センターつばめ
- 対象 ファミサポ会員・子育て中の親及び家族
- 定員 10組(20人まで)※親子でも参加できます。
- 参加費 無料
- 持ち物 特になし
- 申込 8月16日(月)～定員になり次第締め切り
- お願い 感染症対策の為、間隔を空けた講習会となりますが、参加者のマスクの着用と手指消毒、又体温・体調の確認等へのご協力をお願いします。
- ◎問合せ 子育て支援センターつばめ ☎(86)0132

子育て講習会

「パパとママの子育て分担」

子どもの発達について、パパとママ一緒に勉強しませんか？

乳幼児期の心身の発達にとって重要な親の役割や子どもが親に求めていることなどを理解して、夫婦で楽しく子育てしましょう！

- 日時 9月3日(金)午前10時～11時30分
- 場所 子育て支援センターつばめ
- 対象 町内在住者
生後2か月～未就学児とその両親
- 講師 ふじ発達研究所 代表 佐藤俊夫氏
- 定員 親子6組(両親と子)18人まで
- 参加費 無料
- 申込 8月10日(火)～定員になり次第締め切り(電話・来所にて受付)

食育講話会

「離乳食の進め方と免疫力アップの簡単メニュー」

離乳食の初期・中期・後期・完了期のポイントやおやつ選び方などのアドバイス。

また、コロナに負けない免疫力をアップするための栄養バランスを考えた簡単メニューも紹介します。栄養バランスを考えた食事で家族のみんなも健康に。

- 日時 8月19日(木)午前10時～11時30分
- 場所 子育て支援センターつばめ
- 対象 町内在住者
離乳食初期～完了期の乳児とその保護者
- 講師 管理栄養士 大沼スミエ氏
- 定員 親子6組(12人まで)
- 参加費 無料
- 申込 8月2日(月)～定員になり次第締め切り

「お口の発達と上手な食べさせ方」講習会

食事を通して噛むことの大切さや嚥下の仕組み、あごの発達について乳幼児期のお口に関するお話です。

お子さんと一緒に参加してみませんか？

- 日時 9月9日(木)午前10時～11時30分
- 場所 子育て支援センターつばめ
- 対象 0歳～6歳児の児童とその保護者及び妊婦の方(壬生町在住)・ファミサポ会員5名程度
- 講師 歯科衛生士 横井希光子氏
- 定員 6組(12人)まで
- 参加費 無料
- 申込 8月11日(水)～定員になり次第締め切り(電話・来所にて受付)

《共通事項》

- 持ち物 マスク着用・ハンカチ・バスタオル(ねんね期の赤ちゃん)・水分補給用飲み物(ミルク等)・ウエットティッシュ等
- ◎問合せ 子育て支援センターひよこ (82)3309 (午前9時～午後4時30分まで)

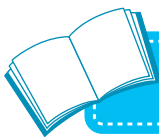

図書館からのお知らせ

○移動図書館 (BM) 8月の日程

27日(金)	おもちゃのまち (おもちゃ団地協同 組合北側駐車場)	14:00~16:00
--------	----------------------------------	-------------

※8月の巡回は小学校が夏季休業中のため、上記以外は休止です。

○移動図書館 (BM) 9月の日程

2日(木)	羽生田小学校	13:00~14:00
9日(木)	睦小学校	13:00~15:00
10日(金)	藤井小学校	13:00~14:00
14日(火)	壬生北小学校	13:00~14:00
15日(水)	安塚小学校	13:00~15:00
17日(金)	稲葉小学校	13:00~14:00
24日(金)	壬生東小学校	13:00~15:00
29日(水)	おもちゃのまち (おもちゃ団地協同 組合北側駐車場)	14:00~16:00

※移動図書館「おもちゃのまち」は、現在「おもちゃ団地協同組合北側駐車場」で実施しています。ご注意ください。

「大人の折り紙教室」のお知らせ

コスモスのリースを作ります。一緒に楽しみましょう。

○日 時 ①8月25日(水) ②8月27日(金)
午前10時~11時30分
(※両日とも同じ作品を作ります)

○場 所 図書館2階 会議室

○定 員 各回とも先着10名

○参加費 無料

○申 込 8月1日(日)午前9時より申込み開始

○持ち物 ご持参いただくものは特にありません

○申込・問合せ 図書館読書ボランティア
「おはなしアライグマ」 緑川和子
☎090(6154)0118

おはなし会8・9月の日程

図書館では、スタッフ・ボランティアによる子ども向けの読み聞かせを開催しています。

・おはなしひろば

8月7日(土)・14日(土)・28日(土)

9月4日(土)・11日(土)・18日(土)・25日(土)

午後2時~2時30分

※8月21日(土)は「夏のおはなし会」を午後2時から開催します。

・親子おはなし会

(3・4・5才向け)

8月14日(土)・9月11日(土)

午前11時~11時30分

(0・1・2才向け)

8月19日(木)・9月16日(木)

午前11時~11時30分



図書館キャラクター：ミブラ

夏のおはなし会

「楽しい!?夏やすみ」いろいろな夏のおはなしを、みんなで満喫しちゃおう!

○日 時 8月21日(土) 午後2時~2時30分

○内 容 絵本『お化けの海水浴』他

○読み手 図書館読書ボランティア「おはなしアライグマ」

○申 込 不要(当日直接図書館にご来館ください)

《共通事項》

○場 所 図書館2階 会議室

○問合せ 町立図書館 ☎(82)8543

スポーツ

壬生町総合運動場内トレイニングインストラクター指導日

壬生町総合運動場内トレイニングルームでは、初心者の方でも安心してご利用いただけるよう、毎月3回インストラクターによる指導日を設定しています。

○インストラクター指導日

8月10日(火) 午前10時~正午、午後1時~3時

8月15日(日) 午前10時~正午、午後1時~3時

8月26日(木) 午後3時~7時

9月14日(火) 午前10時~正午、午後1時~3時

9月19日(日) 午前10時~正午、午後1時~3時

9月23日(木) 午後3時~7時

○場 所 町総合運動場トレイニングルーム

○使用料金 一人につき1時間150円

(ゆうがおスポーツクラブ

会員は1時間100円)

使用料金のみでインストラクターによる指導を受けられます。

※付き添い者を含め10名まで入室可

○問合せ

スポーツ振興課施設係
☎(82)2345

ターゲット・バードゴルフ(TBG)交流大会
いちご一会とちぎ国体デモンストレーションスポーツ
開催1年前記念大会

○日時 9月25日(土)

午前8時10分~午後1時30分

○場 所 総合公園陸上競技場(壬生町大字国谷783番地1)

○主催 栃木県TBG協会

詳細は、いちご一会とちぎ国体壬生町実行委員会公式ウェブサイト

(<https://www.mibu-ko.kutai.jp/>)を必ずご確認ください。

お問い合わせ スポーツ振興課
国体推進室競技係
☎(28)7810



令和3年度就学義務猶予 免除者等の中学校卒業程 度認定試験について

1. 趣旨

病気などやむを得ない事由により、保護者が義務教育諸学校に就学させる義務を猶予又は免除された子等について、中学校を卒業した者と同等以上の学力があるかどうかを認定するために国が行う試験であり、合格した者には高等学校の入学資格が与えられます。

2. 受験資格

次の(一)から(四)までのいずれかに該当する者

(一) 就学義務猶予免除者である者又は就学義務猶予免除者であった者で、令和4年3月31日までに満15歳以上になる者

(二) 保護者が就学させる義務の猶予又は免除を受けず、かつ、令和4年3月31日までに満15歳に達する者で、その年度の終わりまでに中学校を卒業できないと見込まれることについてやむを得ない事由があると文部科学大臣が認めた者

(三) 令和4年3月31日までに満16歳以上になる者(一)及び(四)に掲げる者を除く。)

(四) 日本の国籍を有しない者で、令和4年3月31日までに満15歳以上になる者

3. 試験実施期日

10月21日(木)

4. 試験科目

国語、社会、数学、理科、
外国語(英語)

5. 願書受付期間

9月3日(金)まで

◎問合せ 学校教育課

☎(81) 1869

夏季における年次有給休暇の取得促進について

事業主の皆様へ

新型コロナウイルス感染症対策として、新しい生活様式が求められる中、新しい働き方・休み方を実践するためには、計画的な業務運営や休暇の分散化にも資する年次有給休暇の計画的付与制度や、労働者の様々な事情に応じた柔軟な働き方・休み方に資する時間単位の年次有給休暇制度の導入が効果的です。

詳しくは、栃木労働局雇用環境・均等室にお問合せください。

◎問合せ 栃木労働局 雇用

環境・均等室

☎028(633)2795

とちぎわんぱく公園イベント情報

No.	タイトル名	日にち	曜日	時 間	対象	定員	参加費	申込期間/方法
1	カヌー体験教室	8/14(土) 8/15(日)		①10:00~12:00 ②13:30~15:30	小学3年生~ 大人	各日各回 12名	1,500円	各日1ヶ月前の9:00~ 電話か来所にて(先着順)
2	ブルーベリーを摘もう	8/15(日) 8/19(木) 8/26(木)		9:15~9:45	親子(3名迄) *祖父母可	各日 8組	200円 (1人) *3歳以下は保 護者のみ有料	各日1ヶ月前の9:00~ 電話か来所にて(先着順)
3	おし花のトリック貯金箱	8/22(日)		①10:30~12:00 ②13:00~14:30	どなたでも	各回6名 *入室制 限12名	500円	7/22(木祝)9:00~ 電話か来所にて(先着順)
4	農業体験『秋の野菜くらぶ』 ①種まきと苗植え②管理③収穫 *3回連続講座	①9/4(土) ②9/25(土) ③11/6(土)		①9:00~10:15 ②10:30~11:45	全日参加可能な 4歳~中学生	①② 各16名	無料	8/4(水)9:00~ 9/2(木)17:00 電話か来所にて(先着順)
5	大人の陶芸教室 『電動ロクロ・釉掛け』 *2回連続講座	①9/8(水) ②9/29(水)		①9:30~11:30 ②13:00~15:00	両日参加可能 な大人	①② 各6名	各日 1,000円	8/8(日)9:00~ 電話か来所にて(先着順)
6	紙ヒコーキを つくって飛ばそう!	9/11(土)		13:00~16:00 (最終受付15:30) *材料がなくなり次第終了	どなたでも	25名	300円	当日会場にて(先着順)
7	かかしまつり	9/11(土)~ 10/10(日)		8:30~18:30 (10月は17:30迄)	どなたでも	-	観覧無料	期間中会場にて 自由観覧
8	ヤギのえさやり体験	9/12(日)		①11:00~ ②14:00~ *1組3分程度	家族	各回10組 (入舎2名 迄)	100円 (1組)	当日会場にて(先着順)

◎場所・問合せ とちぎわんぱく公園 ☎(86)5855

各 種 相 談

心配ごとと特別相談（弁護士相談）

日 時	8月19日(木) 午前10時～正午	9月9日(木) 午前10時～正午
場 所	壬生町シルバーワークプラザ (シルバー人材センター和室)	
相談員	弁護士	
申込方法	電話予約受付（先着順）	
申込日	8月16日(月) 午前8時半～	9月6日(月) 午前8時半～
対 象	町内在住者 各回5名 同一の内容の相談は一回限り	
その他	国が設立した法律相談機関『法テラス栃木』 もご利用ください。 ☎050(3383)5395	
申込み 問合せ	(福)壬生町社会福祉協議会 ☎(82)7899	

人権・行政相談
毎月第3木曜日定期相談

日 時	8月19日(木) 午後1時30分～4時
場 所	稲葉地区公民館
相談内容	「人権相談」家庭生活や社会生活を営むうえで、自分の力では解決できない人権問題等。 相談員は人権擁護委員 「行政相談」医療保険、年金、道路等、行政についての苦情、要望等。相談員は本町の下記行政相談員 相田喜久夫氏 ☎(82)0603 桑川 元一氏 ☎(86)3869
その他	相談無料・秘密厳守 お気軽にご相談ください。 予約は必要ありませんが、事前予約を推奨します。
申込み 問合せ	人権相談…生活環境課くらし安心係 ☎(81)1826 行政相談…総合政策課情報デジタル係 ☎(81)1814

栃木調停協会無料調停相談会

日 時	9月14日(火) 午前10時～午後3時
場 所	栃木市とちぎ蔵の街楽習館 (栃木市入舟町6-8)
相談内容	①交通事故、土地・家屋、サラ金、隣家とのトラブル等 ②離婚、養育費、婚姻費用、離縁、相続、家庭内・親戚とのトラブル等 ※参考資料がある場合は持参
申込み 問合せ	宇都宮地方・家庭裁判所栃木支部 ☎(23)0225 ①関連は内線230、②関連は260

電話による相続・遺言無料相談

日 時	令和3年8月から令和4年3月までの毎月第2、第4土曜日 午前10時から午後3時 (但し、お盆、祝日、年末年始はお休み)
相談員	司法書士
その他	・要予約・予約をした相談者に相談員から所定の時間に電話をして相談を行う・相談時間30分
申込み 問合せ	栃木県司法書士会 ☎028(614)1122



電話・インターネットによる人権相談

みんなの人権110番	☎0570 (003) 110
子どもの人権110番	☎0120 (007) 110
女性の人権ホットライン	☎0570 (070) 810
インターネット人権相談窓口	https://www.jinken.go.jp

安全と安心を提供する まごころサービス

鈴木自動車販売グループ

ロータスクラブ壬生車検センター 鈴木自動車販売株式会社 壬生町安塚1170-6 TEL:(86)0798 FAX:(86)0903	新車・中古車販売 くるま市店 スズキ販売壬生 壬生町安塚793-18 TEL:(86)3188 FAX:(86)3172	オートサービス安塚給油所 スタンドスズキ 壬生町安塚874-3 TEL:(86)0368 FAX:(86)0368	サイクル&モーターショップ 鈴木輪業 壬生町安塚1935 TEL:(86)0012 FAX:(86)0903
--	---	--	---

フリーダイヤル(通話料 当社負担)0120-12-0798

※受診する際は、事前に電話確認をしてお出かけください。

夜間・休日の診療機関

◆壬生町在宅当番医 9:00~17:00

日付	病院名	自治会名	電話番号
8月1日	島田医院	安塚二	☎86-0011
8月8日	福井セントラルクリニック	おもちゃのまち	☎86-6624
8月9日	おもちゃのまち内科クリニック	おもちゃのまち	☎86-1517
8月15日	陣内医院	城内	☎82-0242
8月22日	大橋内科クリニック	福和田	☎82-8522
8月29日	かとう小児科	落合	☎82-7576
9月5日	グリーンクリニック	緑町三	☎86-3966



◆栃木地区急患センター 栃木市境町27-15 ☎(22)8699

診療日時	平日(月~土曜日)	19:00~22:00 内科(小児を含む)のみ
	休日(日曜日)	内科 9:00~21:00 外科 9:00~17:00 小児科 18:00~21:00
	休日(祝日・年末年始)	内科(小児を含む)、外科 9:00~21:00

◆とちぎ救急医療電話相談

急な病気やけがについて、経験豊富な看護師が相談に応じます。

【子ども】月曜日~土曜日 18:00~翌朝8:00 【大人】月曜日~金曜日 18:00~22:00
日曜日・祝日 24時間 土曜日・日曜日・祝日 16:00~22:00
☎028(600)0099 プッシュ回線#8000 ☎028(623)3344 プッシュ回線#7111

「自殺予防いのちの電話」

日 時 毎月10日 午前8時 ~ 翌日11日 午前8時の24時間

相談内容 自殺予防相談(死にたい、死のうと思っている。生きている意味がないなど。)

相談番号 0120-783-556 *通話料金無料



こころの相談@とちぎ

新型コロナウイルス感染症の感染拡大により、心に不安がある方や悩み、ストレスがある方に対してLINEを使用した相談を行っています。

相談時間 15時~22時まで(最終受付:21時まで)(土日祝日含む)

相談方法 本相談は「LINEアプリ」を使用します。
2次元コードを読み取るか、URLを入力して登録してください。
URLはこちら→<https://lin.ee/451qOvZFR>



広告募集

「広報みぶ」に、お店や会社のPR、事業やイベントの宣伝など町民の暮らしに役立つ広告を有料で掲載しませんか?

「広報みぶ」は壬生町民の皆さんに広く親しまれており、広告を掲載するには最適なメディアです。ぜひご活用ください。

町公式ウェブサイトへのバナー広告掲載も随時募集しています。詳しくは下記URLをご覧ください。

<https://www.town.mibu.tochigi.jp/koukoku.html>

◎問合せ 総合政策課情報デジタル係 ☎(81)1814

◎壬生町内で働きませんか。
人材を募集しております。未経験者OK

広報を見たとお気軽に連絡ください。☎0285(23)9806 担当 荒川

《お任せください》

皆様の暮らしを守ります

○壬生町水道施設維持管理業務

○壬生町清掃センター焼却設備運轉管理業務

日本下水道協会賛助会員 ○日本下水道処理施設管理業協会会員 ○東京商工会議所会員

☎セントラル工業株式会社

昭和49年2月設立 維持管理業全般 47年の実績

本社:〒150-0021 東京都渋谷区恵比寿西1-16-3 吉房ビル4階
栃木営業所:〒323-0807 栃木県小山市城東1-1-32-102

8月16日～9月15日

イベントの開催状況については、町の公式ウェブサイトを確認するか、各担当課にお問合せください。

8月

日	曜	こども（行事名）	おとな（行事名）
16	月		窓口業務時間延長日（17：15～19：00本庁住民課・税務課・子ども未来課・健康福祉課）
17	火	乳幼児健診（10か月児）（13：00～稲葉地区公民館）	
18	水	なかよし相談（9：30～稲葉地区公民館） おっぱい相談（10：00～稲葉地区公民館） 地域支援活動（10：00～おもちゃのまちゆうゆ館） 夏休み小学生対象教室（絵画教室）（10：00～児童館）	
19	木	離乳食の進め方・免疫力アップの簡単メニューの紹介（10：00～子育て支援センターつばめ）	人権・行政相談（13：30～稲葉地区公民館）
20	金	夏休み小学生対象教室（サイエンス教室）（10：00～児童館）	
21	土		
22	日		
23	月		窓口業務時間延長日（17：15～19：00本庁住民課・税務課・子ども未来課・健康福祉課）
24	火	乳幼児健診（1歳6か月）（12：50～稲葉地区公民館）	集団健診（女性の日）（9：00～羽生田集落センター）
25	水		
26	木	ベビーチャピール（成長記録会）（9：30～子育て支援センターつばめ）	
27	金	チャピールーム（成長記録会）（9：30～子育て支援センターつばめ）	
28	土	ベビーチャピール合同（成長記録会）（9：00～子育て支援センターつばめ）	
29	日		
30	月		窓口業務時間延長日（17：15～19：00本庁住民課・税務課・子ども未来課・健康福祉課）
31	火	乳幼児健診（3歳児）（12：50～稲葉地区公民館）	8月納税等納期限

9月

1	水		水道メーター検針（9/1～9/10）
2	木		
3	金	パパとママの子育て分担（10：00～子育て支援センターつばめ）	
4	土	両親学級（9：30～稲葉地区公民館）	
5	日		
6	月		窓口業務時間延長日（17：15～19：00本庁住民課・税務課・子ども未来課・健康福祉課）
7	火	未就園児親子対象教室（なかよしルーム・きらきらコース）（9：30～児童館） 乳幼児健診（4か月児）（13：00～稲葉地区公民館）	
8	水	おっぱい相談（10：00～稲葉地区公民館）	
9	木	未就園児親子対象教室（なかよしルーム・にこにこコース）（9：30～児童館） お口の発達と上手な食べさせ方（10：00～子育て支援センターつばめ）	集団健診（7：30～城址公園ホール（中央公民館））
10	金		
11	土		
12	日		集団健診（9：00～羽生田集落センター）
13	月		窓口業務時間延長日（17：15～19：00本庁住民課・税務課・子ども未来課・健康福祉課）
14	火	未就園児親子対象教室（なかよしルーム・きらきらコース）（9：30～児童館） 乳幼児健診（10か月児）（13：00～稲葉地区公民館）	
15	水	なかよし相談（9：30～稲葉地区公民館） 地域支援活動（10：00～おもちゃのまちゆうゆ館） 日赤講習会「乳幼児の応急手当」（10：00～子育て支援センターつばめ） はじめての児童館（10：30～児童館）	

8月は家庭の日強調月間です。

毎月第3日曜日は
ふれあい育む
家庭の日

毎月第3日曜日は家庭の日です。
この機会に家族の絆を深めてみませんか？
※一部施設で優待制度があります。（詳細は県HP参照）
◎問合せ 教育委員会事務局生涯学習課 ☎81-1873

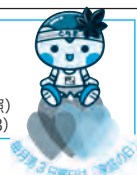

8月の 納税等

- 町県民税……………（2期）
- 国民健康保険税……………（2期）
- 介護保険料……………（2期）
- 後期高齢者医療保険料……………（2期）

納期限 8月31日（火）

寄附

新庁舎建設事業のための
寄附をいただきました

壬生町管工事業協同組合

3,000,000円



グラウンドゴルフ用の フラッグが寄贈されました

6月10日(木)、いきいき壬生クラブ連合会(大橋良平会長)から、スポーツ振興課へグラウンドゴルフ用のフラッグ2セットが寄贈されました。
日頃、グラウンドゴルフで運動場を利用されている方々に、気持ちよくプレーしていただきたいという思いから寄贈されたものです。

わが家のアイドル



みんなの広場



田中美名ちゃん (H30.8.10生) 美有ちゃん (H27.12.14生)



糸川陽葵ちゃん (R2.8.31生) 結愛ちゃん (H29.2.6生) 昊輝くん (H26.8.20生)



村井咲友ちゃん (H30.8.28生)



高谷悠玄くん (H28.8.20生) 吉田史玖くん (H28.8.26生)



陸斗くん (H29.12.28生) 黒川葉名ちゃん (R2.8.8生) 煌介くん (H28.1.11生)



琉惟くん (H28.4.22生) 鈴木瑠奈ちゃん (R1.8.3生)



出井心都くん (H27.8.25生) 柚妃ちゃん (H28.10.23生)



石塚紬ちゃん (R2.6.2生) 石塚芽衣ちゃん (R2.2.12生) 法官果穂ちゃん (R2.8.22生) 青木陽菜ちゃん (H26.8.13生) 風薫ちゃん (H30.1.11生)



根本叶和くん (H28.8.24生) 叶音ちゃん (R3.2.13生) 叶奏くん (H30.5.13生)



市川湊くん (R2.8.18生) 平岡大和くん (R2.8.9生)



小島穂花ちゃん (H29.8.22生) 和花ちゃん (H26.3.21生)

次回は10月生まれのアイドルを募集します。締切 8月24日(火)

- 【必要事項】氏名(ふりがな)(複数のアイドルが写っている場合はそれぞれ分かるように明記してください)、保護者名、生年月日、住所、電話番号
- 【申込方法】町公式ウェブサイトの、わが家のアイドル入力フォーム <https://www.town.mibu.tochigi.jp/docs/2014122100034/> から申込みができます。
- 役場総合政策課、稲葉・南犬飼出張所、子育て支援センターでも受付けています。
- 【申込先】壬生町総務部総合政策課情報デジタル係 〒321-0292 壬生町通町12-22 Eメールアドレスsougo@town.mibu.tochigi.jp
- 【備考】壬生町在住に限ります。写真は掲載後、原則お返しできませんのでご了承ください。また、町子育てサイトのトップページにもお写真を掲載します。



—お詫びと訂正— 広報みぶ7月号3ページ「新型コロナウイルスワクチン接種について」の記事内、「接種日一覧表」にて、「8月29日(土)」と記載が
ありましたが、正しくは「8月28日(土)」でした。お詫びして訂正いたします。

【まちのうごき】●総人口 38,942人 (-37) 男 19,333人 (-27) 女 19,609人 (-10) ●総世帯 16,228 (-10) ()内は前月比 令和3年度6月末現在

広報みぶ 8月号 No.747 発行人/壬生町役場 〒321-0292 栃木県下都賀郡壬生町通町12番22号 編集/総務部総合政策課情報デジタル係 電話0282-81-1814 FAX0282-82-8262 町公式ウェブサイト <https://www.town.mibu.tochigi.jp> 環境保護のため再生紙を使用しています。