

広報

みま

[KOHO-MIBU]

2023
FEBRUARY
2月号
No.765

整備が進む六美町北部地区



第74回

二十歳の集い

(令和4年度)

を開催しました

1月8日(日)城址公園ホール(壬生中央公民館)大ホールで第74回壬生町二十歳の集いが行われ、320名が参加しました。

二十歳の集い運営委員(上田智也委員長他19名)が受付及び式典の運営、そして式典終了後に行われたアトラクションの企画運営を行いました。また、中学生ボランティア55名が二十歳の集い参加者や来賓・恩師の受付、会場案内に協力しました。

二十歳の集い当日は、晴天に恵まれ、りんとした雰囲気のほか、滞りなく行われました。

第1部の式典では、主催者を代表して小菅町長、来賓を代表して坂田昇一町議会議員長、佐藤勉衆議院議員、佐藤良県議会議員から二十歳の集い参加者に向けたメッセージをいただきました。

第2部のアトラクションでは、運営委員がアイデアを出して選んだ記念品の抽選会が行われ、第3部では恩師の方々との記念写真の撮影を行い終了となりました。会場の外では色鮮やかな和服姿やりりしいスーツ姿の参加者が互いの近況を報告したり、写真を撮りあったりと久しぶりの再会を楽しんでいる様子が見られました。



目次

- ② 二十歳の集いを開催しました
- ④ まちトピ
- ⑩ 壬生町ゆうがおマラソン大会
- ⑪ みぶの日フェア
- ⑫ 新型コロナウイルスワクチン接種
- ⑭ 壬生町会計年度任用職員登録者募集
- ⑫ 催し・講座・試験、募集、おしらせ
- ⑫ スポーツ
- ⑫ 介護、子ども
- ⑫ 図書館からのおしらせ
- ⑫ 2月16日～3月15日カレンダー

表紙写真：六美町北部土地区画整理事業地上空をドローンで撮影した写真です。(12月14日(水)撮影)

二十歳の集い代表あいさつ

本日は、二十歳を迎えた私たちのために、このような盛大な式典を開催していただき誠にありがとうございます。壬生町長小菅一弥様をはじめ、ご来賓の皆様さまから心温まるお祝いや激励の言葉をいただき、厚く御礼申し上げます。

さて、昨年4月の民法改正により、成人年齢が20歳から18歳へと引き下げられました。これにより、私たちは日本の歴史上唯一19歳で成人を迎えることとなり、どこか大切な機会が失われてしまったような気持ちがあります。18歳・19歳の若者の自己決定権を尊重し、積極的な社会参画を促すための改正でしたが、さまざまな権利を手にする一方で、私たちの一挙手一投足に大きな責任が伴うことになら戸惑いを感じる人もいるのではないのでしょうか。

そんな中、私たちは二十歳という節目をどのように捉えればよいのでしょうか。私は、今日を境に10代の後輩たちに追われるような、また彼らの人生の道標になるような広く分厚い背中を見せる立場となる節目であると考えます。今まで私たちは、先輩方の背中を追って成長してきましたが、これからは、今後の日本を支えていく大人としての覚悟と責任をもって自分を誇れるような行動をしていかなければなりません。

俳優や政治家として活躍し、歴史上最も偉大なボディビルダーの一人として数えられるアーノルドシュワルツェネッガーは、「筋肉がNOと叫んだら私はYESと答える」という言葉を残しています。先の読めない不安定な社会を生き抜いていく

私たちは、これからさまざまな困難に立ち向かうこととなり、時には自分の目標やチャレンジを諦めそうになることもあるでしょう。そんな時にはこれまでの二十歳で出会った仲間と支えあいながら、私たちならできるといふ強い心で乗り越えていきたいと思います。

本日、二十歳の集いを迎えることができたのは、一番近くで私たちを見守り、いつでも私たちの味方でいてくれた家族に優しい、また時には厳しい指導で私たちを正しく導いてくださった恩師の方々、同じ土地で長い時間を共にしてきたここにいる仲間たち、いつも温かく見守ってくださった地域の方々すべての皆さまのおかげです。私たちは、学業に励む人、社会人として働く人、家庭を守る人とさまざまな道を進んでいます。これからも一人一人の夢と目標に向かい実直に努力していくことをここに誓います。しかし、二十歳を迎えたとはいえ、私たちはまだまだ未熟者であり、過ちや失敗をすることもあるかと思えます。どうかこれからもご指導ご鞭撻のほどよろしくお願いいたします。

最後になりましたが、この式典を開催するにあたりご尽力いただいた皆さまに改めて深く感謝申し上げます。

以上、簡単ではございますが、二十歳の集い参加者を代表いたしましたして、ご挨拶とさせていただきます。



令和5年1月8日
二十歳の集い代表
かみだ ともや
上田 智也





全国農業共済組合連合会より 感謝状の贈呈

12月22日(木)、全国農業共済組合連合会(会長 理事高橋博様)より、壬生町が農業経営収入保険加入支援をしたことが同制度の加入を促進したとして、感謝状の贈呈がありました。収入保険に加入することで自然災害による収量減少や市場価格の低下など、さまざまなリスクにさらされている農業経営の安定化を図ることができます。



左から 小菅町長 栃木県農業共済組合県南支所桑川秀夫理事

令和4年度道路愛護コンクール

福和田和花壇愛護会が最優秀賞受賞



左から 小菅町長 大橋良平会長

11月24日(木)に福和田和花壇愛護会(大橋良平会長)が栃木県道路河川愛護連合会長より、栃木県道路愛護作業コンクールのフラワー部門の最優秀賞を受賞しました。

道路沿いに花の苗付や育成などを行った団体について審査され、花壇の長さ、面積、出来栄や作業人数などが評価されます。栃木県では毎年約50団体がコンクールに応募され、今回、福和田和花壇愛護会の道路と花を愛する功績が認められ、見事最優秀賞を受賞しました。

12月1日(木)に町長へ受賞の報告を行いました。

第77回国民体育大会ゲートボール競技会優勝報告

9月3日(土)から2日間にわたって開催された、第77回国民体育大会ゲートボール競技会で優勝した、作新学院高等学校ゲートボール部の宇賀神瑠華選手(町在住)らが優勝報告に訪れました。

宇賀神選手の口から決勝の華々しい結果が述べられ、その後小菅町長にゲートボールを体験いただきました。今後ますますの活躍が期待されます。



左から 岩田良文顧問 小森水遥選手 宇賀神瑠華選手 小菅町長 池田教育次長



まちトピ

令和4年度更生保護事業関係者顕彰式 受彰者に表彰状を伝達しました

令和4年度栃木県更生保護事業関係者顕彰式において、下野保護区保護司会壬生町分区及び壬生町更生保護女性会より以下の7名の方が受彰され、12月22日(木)役場大会議室において受彰者へ表彰状の伝達を行いました。

栃木県更生保護事業関係者顕彰式は、栃木県下の更生保護事業関係者及び民間協力者の功績をたたえ、更生保護事業関係者の士気の高揚と更生保護事業の一層の進展を期して開催するものです。

○関東地方更生保護委員会委員長表彰

早乙女 美恵子 様

○宇都宮保護観察所長表彰

荒川 清 様

大島 誠一 様

○栃木県知事感謝状

山田 章 様

大場 フサ子 様

○宇都宮保護観察所長感謝状

松本 英子 様



有限会社 大橋建材店 様

左奥から 荒川清様 大島誠一様 山田章様 大橋美子様(大橋建材店) 松本英子様
左前から 早乙女美恵子様 鈴木良男分区長 小菅町長 岩崎静江会長 大場フサ子様

令和4年度 壬生町保健福祉功労者表彰式

11月22日(火)、役場大会議室で令和4年度壬生町保健福祉功労者表彰式が行われました。

例年は「健康ふくしまつり」において表彰を行っていましたが、今年度も新型コロナウイルス感染症拡大防止の観点から「健康ふくしまつり」が中止となったため、表彰式のみ行われました。

保健福祉功労者表彰

本町の保健事業並びに福祉の発展のために献身的な活動を続けている個人及び団体で、その功績が特に顕著であった方々に町長から贈られます。

●保健功労者

・母子保健衛生部門

石井 利枝 様 伊藤 美鈴 様 福田 幸江 様 小平 千恵子 様

●福祉功労者

・障がい者援護功労者部門

小平 茂 様 野中 耕作 様 藤賀 効 様

・老人クラブ育成功労者部門

高岩 忠市 様 市村 直哉 様

・ボランティア功労者部門

板橋 美幸 様

・福祉団体・法人及び施設、優良老人クラブ、ボランティア団体部門

YKC会 様

●感謝状

・社会福祉推進者部門

早乙女 美恵子 様 荒川 清 様

社会福祉協議会高額寄付者表彰

壬生町社会福祉協議会に15万円以上の金品の寄付をしていただいた方々に対しまして、社会福祉協議会長から贈られます。

●15万円以上の物品寄付者

J A しもつけアトラス壬生ホール様 両毛ヤクルト販売株式会社様

壬生町社会福祉協議会募金箱コンテスト表彰

壬生町社会福祉協議会が募金箱を募集し、その応募者の中で特に優秀な作品を製作した方々に対しまして、社会福祉協議会長から贈られます。

●最優秀賞

山田 彩乃 様

●優秀賞

青柳 美信 様

葭葉 尋也 様

鈴木 愛果 様

鈴木 愛奏 様

▼保健福祉功労者受賞者



左奥から 荒川様 早乙女様 石井様 伊藤様 福田様 板橋様 市村様
左前から 高岩様 野中様 櫻井副町長 小菅町長 藤賀様 YKC会山井様

▼募金箱コンテスト受賞者



左から 小菅町長 青柳様 山田様 葭葉様 櫻井副町長



年末の交通安全・防犯運動を実施しました



栃 木地区交通安全協会壬生支部（篠原富太郎 支部長）・町・栃木警察署では、年末の交通安全県民総ぐるみ運動に合わせ、カインズ壬生店で街頭啓発活動を行いました。年末年始は飲酒などの機会も増えることから、統一行動日「飲酒運転根絶」強化の日である12月16日（金）に、飲酒運転をしない・させない意識を高めるためのチラシを配布し、注意を呼びかけました。

その他、交通安全啓発用のぼり旗を町内要所に掲出し、交通事故防止の活動を行いました。

また、壬生町防犯組合連絡協議会（粕尾健吉 会長）は、年末を迎え犯罪や事故が多発する傾向にあるため、自治会単位による防犯パトロールや年末の地域安全運動期間中である、12月22日（木）にカスミ壬生店で街頭啓発活動を実施し、町民の防犯意識高揚に努めました。

第56回栃木県小学生錬成大会

書剣林大橋道場（男子）各ブロック優勝

12 月11日（日）、剣道の「第56回県小学生錬成大会」が、宇都宮市のユウケイ武道館で行われ、5、6年男女各ブロックごとにトーナメントで競われました。

壬生町の書剣林大橋道場（大橋弘館長）の剣士たちが、各ブロックごと見事優勝を飾りました！

【試合結果】

| | | | | | | |
|------|----|------------|-----------|----|------------|-----------|
| 男子6年 | 4組 | おおはし 大橋 | たつき 龍稀 | 5組 | おおはし 大橋 | こうき 虎稀 |
| 男子5年 | 3組 | きたはら 北原 | ごう 豪 | 4組 | たなか 田中 | たいち 大智 |
| | 5組 | もろふし 諸伏 | ゆう 裕 | | | |

出前授業 「カブトムシの放虫」

講師：大島菊夫先生

11 月16日（水）の3校時に壬生北小学校3・4年生を対象に、北っ子の森にて大島菊夫先生が理科授業を行いました。生き物の命について考えることそして、生き物の住みやすい環境を作ることの大切さなど熱心に話をしてくださいました。

内容

- ①カブトムシの生態を学ぶ
- ②児童がカブトムシの幼虫を（今年完成した小屋の中へ）放虫
- ③オオムラサキの幼虫も放虫





第25回NPO法人実武道会館オープン空手拳法選手権大会



3位入賞

11月27日(日)に、第25回NPO法人実武道会館オープン空手拳法選手権大会が茨城県取手市で開催されました。本大会では、川田塾(安塚)から組手の部に6名(小学校2年生～6年生)が出場し、組手4年生の部で鈴木稜大さん(安塚小)が3位に入賞しました。

本大会はオープントーナメント制で190名(組手:男女混合)が出場しました。

第1回いきいき壬雷クラブ連合会「壬雷3種競技大会」開催

いきいき壬雷クラブ連合会(おほしりょうへい 大橋良平会長)は、壬生町スポーツ推進委員のご協力をいただき、12月8日(木)に「第1回壬雷3種競技大会」を城址公園ホールで開催しました。

「壬雷3種競技」とは、誰でも簡単に出来る「輪投げ」、「ターゲットポッチャ」、「ソフトボウリング」の3種目の合計点を競う競技です。コロナ禍で運動不足となっている会員を対象に73名が参加し楽しいひと時を過ごしました。

ソフトボウリングでは、10投中9投ストライクが出る等、大変な盛り上がりで、参加者は「丁度よい運動量で良かった」と参加賞を手に笑顔でお帰りになりました。

いきいき壬雷クラブ連合会では、高齢者や子供等の団体を対象に競技器材の貸し出しを実施しています。

ご希望の方はいきいき壬雷クラブ連合会事務局までご連絡ください。

入賞者は、次の通りです。

◆男子個人の部

| 順位 | 氏名 |
|-----|-----------------------------|
| 優勝 | やまかわ まさる 山川 勝(藤井ゆうがおクラブ) |
| 準優勝 | むぎくら たけお 麦倉 竹夫(緑町三丁目高令部) |
| 3位 | せぐち てるやす 瀬口 輝保(倅せクラブ) |

◆女子午前の部

| 順位 | 氏名 |
|-----|-----------------------------|
| 優勝 | たちかわ しげこ 刀川 茂子(北小林第一クラブ) |
| 準優勝 | やまい はるえ 山井 春枝(至宝町喜多クラブ) |
| 3位 | ほり まさこ 堀 政子(至宝夢クラブ) |

◆団体の部

| 順位 | 単位クラブ名 |
|-----|-----------|
| 優勝 | 藤井ゆうがおクラブ |
| 準優勝 | 北小林第一クラブ |
| 3位 | 東下台寿会 |

◆輪投げ



◆ターゲットポッチャ



◆ソフトボウリング



※いきいき壬雷クラブ連合会加入単位クラブには、仲間づくりを基本とする「生きがづくり」、「健康づくり」、「地域づくり」を目指した活動に参加して頂けるおむね60歳以上の方であればどなたでも入会できます。ぜひ、お友達を誘ってご入会ください。

◎問合せ いきいき壬雷クラブ連合会事務局 ☎(82)7899

令和4年度明るい選挙啓発ポスターコンクール

県審査(第二次審査)で10名が入賞

明るい選挙啓発運動の一助とするため、全国の児童生徒を対象とした「第74回明るい選挙啓発ポスターコンクール」が行われました。

県内では、小・中・高生から総数2,219点の作品が寄せられ、第一次審査(市町単位)を通過した、469点が第二次審査(県)に出品されました。

本町においても、123点にのぼる作品の応募があり、その中から優秀作品として、第二次審査推薦作品31点を出品し、その結果、本町では、優秀賞に1点、入選に2点、佳作に7点、合計10点が選ばれました。



優秀賞 熊倉 愛莉 (壬生東小 6年)



入選 大垣 愛 (壬生北小 6年)



入選 早乙女 尚弥 (壬生小 6年)

◎県審査(第2次審査)入賞 (町審査入選作品)

| | | |
|-----|--------------------|-----------|
| 優秀賞 | くまくら あいり 熊倉 愛莉 | (壬生東小 6年) |
| 入選 | おおがき いと 大垣 愛 | (壬生北小 6年) |
| | そうとめ なおや 早乙女 尚弥 | (壬生小 6年) |
| 佳作 | しのはら なな 篠原 寧那 | (羽生田小 2年) |
| | ごとう きおら 後藤 希織 | (壬生小 3年) |
| | てらうち みゆう 寺内 心優 | (壬生小 3年) |
| | くろこ りむと 黒子 侘人 | (壬生小 6年) |
| | ごんだ このか 権田 來乃果 | (睦小 3年) |
| | おがわ あい 小川 あい | (南犬飼中 1年) |
| | おおで まゆこ 大出 茉結子 | (壬生中 1年) |

◎町審査

| | | |
|----|--------------------|-----------|
| 入選 | しみず ことは 清水 琴羽 | (壬生北小 6年) |
| 〃 | まつしま みおり 松島 美緒里 | (壬生北小 6年) |
| 〃 | もりしま いろは 森島 心椛 | (稲葉小 2年) |
| 〃 | なかむら はるか 中村 遙 | (稲葉小 3年) |

(※敬称略)

| | | |
|----|-------------------|-----------|
| 入選 | あらかわ りの 荒川 凜乃 | (稲葉小 5年) |
| 〃 | てらうち ゆな 寺内 結菜 | (安塚小 3年) |
| 〃 | ふくだ えいと 福田 瑛士 | (安塚小 5年) |
| 〃 | あべ ほまれ 阿部 ほまれ | (羽生田小 1年) |
| 〃 | かみなが ゆい 神永 結衣 | (羽生田小 4年) |
| 〃 | くろかわ まきと 黒川 時人 | (藤井小 3年) |
| 〃 | おおがね れな 大金 玲菜 | (壬生小 2年) |
| 〃 | さいとう ゆづき 齋藤 結楓 | (壬生小 3年) |
| 〃 | すずき ふみ 鈴木 美実 | (壬生小 4年) |
| 〃 | はやし まこと 林 真琴 | (壬生小 5年) |
| 〃 | さくま りお 佐久間 理央 | (壬生小 5年) |
| 〃 | かしき ましろ 極木 舞白 | (壬生小 6年) |
| 〃 | なかむら ふうが 中村 風雅 | (睦小 4年) |
| 〃 | たなか ひなと 田中 暖人 | (睦小 6年) |
| 〃 | いしざわ るい 石沢 瑠唯 | (睦小 6年) |
| 〃 | さとう ももか 佐藤 桃香 | (南犬飼中 3年) |
| 〃 | やまかわ かのん 山川 海音 | (壬生中 1年) |

◎壬生町内でお仕事しませんか。 国家資格取れます。未経験者OK

広報を見たとお気軽に連絡ください。☎0285(23)9806 担当 荒川

《お任せください》

毎日皆様の暮らしを守ります

○壬生町清掃センター焼却設備運転管理業務

○壬生町水道施設維持管理業務

○東京商工会議所会員 ○日本下水道協会賛助会員 ○日本下水道処理施設管理業協会会員

セントラル工業株式会社

昭和49年2月設立 維持管理業全般 49年の実績

本社：〒150-0021 東京都渋谷区恵比寿西1-16-3 吉房ビル4階
栃木営業所：〒323-0807 栃木県小山市城東1-1-32-102

ケーブルテレビの **ケーブルスマホ**

4/30までに新規ご契約いただくと

どのプランでも基本料金が

最大2カ月無料!

CATV ケーブルテレビ栃木 ☎0120-25-1819



ふるるMibu ハートふるるdays 第2弾 ボランティアスクール「SDGsを学ぼう！」

- 日時 令和4年12月17日(土) 10:00~12:00
- 会場 アクトリー R&D センター
- 参加者 町内中学生 14名
- 講師 アクトリー「空」環境芸術研究室 はやし かく 香君氏
(株)アクトリー R&Dセンター 副センター長 たけだ みちろう 竹田 道郎氏

【参加した中学生の声】(一部紹介)

- アクトリーという会社が自分たちの住んでいる町にあって、持続可能な社会(SDGs)について考えながら、会社を運営していることを初めて知った。
- SDGsやアクトリーという会社がどのような考えをもって会社を運営しているかわかった。また、陶芸の粘土がつくられる仕組みを知ることができた。エコなお皿作り、おしゃれでカラフルなものをつくることができよかったです。
- お皿の絵柄を作っているときに、たくさんの人達に教えてもらえて嬉しかったです。粘土をこねるときにどんな色の模様ができるのか想像するのが楽しかったです。また、こういう機会があったらいいなと思いました。
- 今日のお話は町や世界中に関わってくるような話がきけて良かったです。SDGsについて学べたし、陶芸が楽しかったです。
- 陶芸を行う前に、学校ではまだ習っていないことを教えていただき、自分の作っている皿に使われている土は、地球から作られていると勉強になった。たくさん色を混ぜ合わせたので、どんなものができあがるか楽しみだ。



今月の

壬生論語古義抄

71

新しい論語素読のテキスト『壬生論語古義抄』から、
章句を紹介します。

【三七】

子の曰く、己んぬるかな、

吾れ未だ能く其の過ちを見て、

而して内に自ら訟むる者を見ず。

(公治長第五)

先生が言われた。「もうだめだな。私は自分の過ちを直視して、心の中で自分を責め、反省のできる人をまだ見たことがない」

【みぶまるから一言】

この言葉は、人の欠点探しは簡単だけれども、自分の欠点に気付いてそれを改めることはとても難しいということを教えてくれるね。



毎週土曜日午前9時から10時まで、歴史民俗資料館で、この『壬生論語古義抄』を使った素読の教室『壬生論語古義塾』を開催しています。



第11回 壬生町ゆうがおマラソン大会



12月4日(日)、壬生総合公園陸上競技場及び周辺道路において「新庁舎開庁記念第11回壬生町ゆうがおマラソン大会」が開催されました。ゲストランナーに高橋尚子さんをお迎えし、青空の下で約900名のランナーが激走を展開しました。レース終了後は、高橋尚子さんによる講評やオークションなどが行われ、大いに盛り上がりました。



このマラソン大会は、スポーツ振興くじ助成金を受けて開催されています



スポーツ振興くじ助成事業

大会結果 優勝者

10km

| | | |
|----------------|----------------------------|--------|
| 男子 高校生以上～29歳以下 | くわな あおと 桑名 碧人 | 32分26秒 |
| 男子 30歳以上～49歳以下 | がんどう べんじゃみん ガンドウ ベンジャミン | 29分38秒 |
| 男子 50歳以上 | ひらた ふみお 平田 文雄 | 39分32秒 |
| 女子 高校生以上～39歳以下 | おかもと えりか 岡本 恵利香 | 41分47秒 |
| 女子 40歳以上 | ふくなが まゆみ 福永 真弓 | 41分06秒 |

5km

| | | |
|----------------|--------------------|--------|
| 男子 中学生 | おおがね りく 大金 莉久 | 17分17秒 |
| 男子 高校生以上～29歳以下 | かね こ 金子 典永 | 18分04秒 |
| 男子 30歳以上～49歳以下 | ふじた とちかず 藤田 具和 | 17分12秒 |
| 男子 50歳以上 | いし いのぶ 石居 信男 | 18分25秒 |
| 女子 高校生以上～39歳以下 | きむら まなみ 木村 愛実 | 20分15秒 |
| 女子 40歳以上 | くろさき みゆき 黒崎 実由喜 | 19分49秒 |

3km

| | | |
|--------|------------------|--------|
| 女子 中学生 | なかこう みき 中郷 美希 | 11分14秒 |
|--------|------------------|--------|

32の日

みぶの日フェア

FAIR

とき 令和5年 **3月5日** SUN

午前10時～午後3時

ところ **みぶハイウェーパーク**
(道の駅みぶ)



サトウヒロコ



安納なお

※当日は大変混雑が予想されます。

駐車場に限りがありますので係員の誘導・指示に皆様ご協力ください。

「道の駅みぶ」に楽しいイベントが集合!!



うまいもの、面白いものが盛りだくさん!!

物販

- おもちゃの展示・販売
鉄道模型・玩具
- 壬生町特産物の販売
みぶブランド
いちご・トマト・ニラの販売
- コストコ壬生倉庫店
商品サンプル無料配布

- 美味しいもの販売
かんぴょうアイス
壬生産とちおとめスムージー、
かんぴょうカレーパン、
ゆうがおスープ、
さつまいもチップス、
さつまいもの販売
- 北関東隣県と連携した
特産品の販売
群馬県の山賊焼き、
焼きまんじゅうの販売
茨城県のジャンボつくね



パフォーマーYOSHI



壬生寺保育園園仁太鼓 (栃木国体銃剣道競技の表彰式前に披露)

コミュニティバス(みぶーぶ)によるアクセスが可能



令和5年2月より運行が始まったコミュニティバス(みぶーぶ)により、おもちゃのまち駅、博物館、みぶハイウェーパーク、バンダイミュージアムの各所にアクセスが可能となり、壬生町の周遊観光をお楽しみいただけます。

| | | |
|----|----------|------|
| 運賃 | 中学生以上 | 200円 |
| | 小学生・障がい者 | 100円 |
| | 未就学児 | 無料 |

壬生町内循環線(北回り)

| | | | |
|--------------------|-------|-------|-------|
| おもちゃのまちバンダイミュージアム前 | 9:47 | 11:47 | 13:47 |
| おもちゃのまち駅西口 | 10:09 | 12:09 | 14:09 |
| おもちゃ博物館 | 10:16 | 12:16 | 14:16 |
| 道の駅みぶ「みらい館」 | 10:20 | 12:20 | 14:20 |

壬生町内循環線(南回り)

| | | | | |
|--------------------|------|-------|-------|-------|
| 道の駅みぶ「みらい館」 | 9:07 | 11:07 | 13:07 | 15:07 |
| おもちゃ博物館 | 9:11 | 11:11 | 13:11 | 15:11 |
| おもちゃのまち駅西口 | 9:18 | 11:18 | 13:18 | 15:18 |
| おもちゃのまちバンダイミュージアム前 | 9:40 | 11:40 | 13:40 | 15:40 |

※一部抜粋して掲載しています。詳しくは別途自治会配布の『みぶーぶ時刻表』を参照ください。

コミュニティバス(みぶーぶ) ウェルカム企画

みぶーぶ利用者に
うまい棒の無料配布

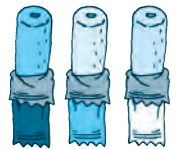

おもちゃ博物館

当日無料開放



バンダイミュージアム

の入館料 3/5限り 当日半額
 ・大人: 1000円 → **500円**
 ・4歳~中学生: 600円 → **300円**
 ・3歳以下: 無料

※イベント内容は変更になる場合があります。

主催/みぶの日実行委員会

後援: 下野農業協同組合、壬生町商工会、おもちゃ団地協同組合、
壬生町農産物マーケティング推進協議会、
歴史とロマンのかんぴょう街道推進協議会

●問合せ/みぶの日実行委員会 (町総合政策課) ☎81-1813

新型コロナウイルス ワクチン接種について

(令和5年1月16日時点)

オミクロン株対応ワクチン接種について



■接種対象者

2回目接種を完了し、前回接種日から3カ月を経過した12歳以上の全ての方
(オミクロン株対応ワクチンは1人1回接種することができます)

■接種券の発送について

令和4年11月末までに従来株ワクチンを接種された方へ接種券を送付しています。12月以降に新型コロナウイルスワクチン接種をされた方には、接種可能日に合わせて順次送付します。

転入した方については、新型コロナウイルスワクチンコールセンターまで連絡ください。

■予約について

壬生町では、2月以降の集団接種の予定はありません。予約を希望される方は、直接医療機関にご連絡ください。(詳細は接種券に同封されている町内医療機関一覧をご覧ください)

初回接種(1・2回目接種:12歳以上)がお済みでない方へ

初回接種(1・2回目)としてオミクロン株対応ワクチンは接種することができません。

早期に接種をご検討ください。

■予約について

壬生町コロナワクチンコールセンターへお問合せください。

◎各種問合せ

| 問合せ | 内容 | 受付日時 | 電話番号 |
|---------------------|---------------|-------------------------|----------------------|
| 壬生町新型コロナウイルスコールセンター | 初回接種の予約等 | 平日のみ 午前9時～午後4時 | (28)6818 |
| 町健康福祉課高齢福祉係 | タクシー料金助成の申し込み | 平日のみ 午前8時30分～午後5時15分 | (28)6818 (81)1830 |
| 栃木県 受診・ワクチン相談センター | 副反応について | 土日祝日を含む毎日24時間 | 0570(052)092 |

新型コロナウイルス 感染症について

■発熱等がある場合の受診方法

(1) 最寄りの医療機関(かかりつけ医)に電話でご相談のうえ受診してください。

※日曜日、祝日については休日当番医に電話でご相談ください。

(2) 最寄りの医療機関(かかりつけ医)や休日当番医に連絡できない場合は、栃木県ウェブサイトが発熱等がある場合に対応可能な医療機関を確認し、直接連絡をしてください。

■受診ワクチン相談センター

発熱等の症状があるときに受診可能な最寄りの医療機関を電話で案内します。

☎0570(052)092

受付時間 24時間(土、日、祝日を含む)

安心と安全の保証付車検を提供する まごころサービス

関東陸運局指定民間車検場 鈴木自動車販売

| ロータスクラブ壬生車検センター | 新車・中古車販売 くるま市店 | オートサービス安塚給油所 | サイクル&モーターショップ |
|---|---|--|---|
| 鈴木自動車販売株式会社 | スズキ販売壬生 | スタンドスズキ | 鈴木輪業 |
| 壬生町安塚1170-6 TEL:(86)0798 FAX:(86)0903 | 壬生町安塚793-18 TEL:(86)3188 FAX:(86)3172 | 壬生町安塚874-3 TEL:(86)0368 FAX:(86)0368 | 壬生町安塚1935 TEL:(86)0012 FAX:(86)0903 |

フリーダイヤル(通話料 当社負担)0120-12-0798

民生委員・児童委員は地域の身近な相談相手です

「民生委員」は民生委員法に基づき、厚生労働大臣から委嘱された非常勤の地方公務員です。また、民生委員は児童福祉法に定める「児童委員」を兼ねています。

地域住民の立場から生活や福祉全般に関する相談、妊娠中の心配ごとや子育ての不安に関する相談などさまざまな相談相手となり、支援を必要とする住民と行政や専門機関への「つなぎ役」となります。

委員には守秘義務があり、ご相談の秘密は守られます。

この度、一斉改選が行われ令和4年12月1日から委嘱された方々についてお知らせします。お困りごとなどがありましたら、お住まいの地域を担当している民生委員・児童委員にお気軽にご相談ください。



区域担当

| 担当区域 | 氏名 | 担当区域 | 氏名 |
|-----------------|---------|--------------------|---------|
| 下表町の西部 | 小林 和子 | 幸町一丁目 | 小森 君江 |
| 下表町の東部 | 島 敏子 | 幸町二丁目の西部 | 井上 涼子 |
| 中表町 | 和貝 美智子 | 幸町二丁目の東部 | 大貫 弘美 |
| 下横町・今井 | 橋本 良計 | 幸町三丁目の一部 | 青木 良子 |
| 上表町 | 網野 好子 | 幸町三丁目の一部 | 田中 順子 |
| 下台団地・東下台の一部 | 出井 稔 | 幸町四丁目 | 柏原 信子 |
| 東下台の一部 | 田代 栄一 | おもちゃのまち一丁目 | 酒井 貴子 |
| 駅東 | 時野谷 隆 | おもちゃのまち二丁目 | 野呂 一洋 |
| 県営壬生住宅 | 欠員 | 落合の北部 | 須永 敏子 |
| 城東町 | 荒川 実 | 落合の南部 | 欠員 |
| 舟町・栄町 | 細谷 和孝 | あけぼのの北部 | 林 弘 |
| 仲通町 | 船越 重吉 | あけぼのの南部 | 黒子 剛秀 |
| 上通町 | 白久 和子 | 国谷中央・国谷新田・国谷南・国谷本田 | 田中 作千江 |
| 三好町・車塚 | 小谷野 代志子 | 若草 | 欠員 |
| 星の宮・旭町 | 坂本 啓子 | 釜ヶ淵・原坪 | 出井 正一 |
| 万町の南部 | 菊池 智子 | 鹿島 | 渡邊 美恵子 |
| 万町の北部 | 欠員 | 下馬木・下町 | 渡辺 好充 |
| 上新町の南部 | 小林 徳二 | 上町 | 黒子 祥子 |
| 上新町の北部 | 小田垣 良一 | 本郷 | 杉山 和夫 |
| 下馬木 | 石塚 哲夫 | 松原 | 小倉 憲夫 |
| 西高野 | 甫坂 光男 | 西部・北原 | 倉松 真弓 |
| 城内の西部 | 高田 弘 | 中央・台宿・下坪 | 小野 恵理 |
| 城内の東部 | 安川 正流 | 東原・鯉沼 | 金田 京子 |
| 城南 | 富居 恭子 | 福和田 | 軽部 良夫 |
| 馬場・原宿 | 欠員 | 北小林 | 刀川 和子 |
| 田向稻荷内・前宿坪・上坪・台坪 | 山川 初江 | 虹の杜 | 黒後 豊子 |
| 至宝町南の東部 | 渡邊 芳子 | 獨協・安塚三の西部 | 稲毛田 美紀夫 |
| 至宝町南の西部 | 大友 京子 | 安塚一の南部 | 栗原 仁美 |
| 至宝町北の南部 | 大島 明子 | 安塚一の北部 | 山田 孝三 |
| 至宝町北の北部 | 長井 京子 | 安塚中央の東部 | 小椋 理香子 |
| 六美町南部の西部 | 平沼 幸子 | 安塚中央の西部 | 権田 成一 |
| 六美町南部の東部 | 欠員 | 安塚二の北西部 | 鈴木 江美子 |
| 六美町中央の北部 | 神崎 芳江 | 安塚二の南東部 | 小野崎 道子 |
| 六美町中央の南部 | 甫坂 綾子 | 安塚三の中東部の北部 | 坂本 浩享 |
| 六美町北部の西部 | 中尾 信子 | 安塚三の中東部の南部 | 酒井 眞澄 |
| 六美町北部の北部 | 高牟礼 一美 | 安塚南部の西部 | 坂井 憲雄 |
| 六美町北部の東部 | 佐藤 久仁子 | 安塚南部の東部 | 欠員 |
| いずみ・ひばりが丘 | 瓦井 志津子 | 上長田 | 石島 一夫 |
| 緑町一丁目 | 矢島 久美子 | 上田 | 針川 佐久真 |
| 緑町二丁目 | 欠員 | 中泉 | 渡邊 好央 |
| 緑町三丁目・四丁目 | 稲見 和子 | 助谷・助谷原 | 糸川 和照 |

主任児童委員

| | | | | | |
|------|-------|------|--------|-------|------|
| 壬生地区 | 生井 智子 | 稲葉地区 | 山口 美沙子 | 南犬飼地区 | 岡本 恵 |
|------|-------|------|--------|-------|------|

壬生町会計年度任用職員 登録者 募集



町では、会計年度任用職員の採用に関して、以下のとおり登録者を募集します。

会計年度任用職員

原則1会計年度（4月1日～翌年3月31日）以内を任期として任用される地方公務員法上の一般職の非常勤職員（常時勤務を要しない職員）です。

| | | |
|-------------|----------------------|--|
| | 任用期間 | 原則として1会計年度（4月から翌年3月まで）の任用となります。 業務により、短期間での任用もあります。 ※勤務実績等により、年度内における任期の更新や翌年度における再度の任用をする場合があります。 |
| 申込から任用までの流れ | 流れ | ①申込（名簿登録） → ②選考 → ③任用 |
| | ①申込 | 下記の書類を総務課庶務人事係または担当部署まで提出してください。なお、提出後、登録された場合の通知等は行っていません。 【提出書類】 (1) 会計年度任用職員登録申込書（町指定様式） 各担当部署において交付を受けるか、壬生町公式ウェブサイトから印刷したものを使用してください。 (2) 免許・資格証の写し（免許・資格を必要とする職種の場合） ※職種により必要な書類がありますので、別表「職種一覧」の担当部署にご確認ください。 |
| | ②選考 | 任用の必要が生じた場合に、登録者の中から、書類選考を実施し、合格された方に面接の日程等の試験案内を行います。 各担当部署において、面接試験等を行います。その際に、職務内容や勤務時間、報酬額等の勤務条件について確認を行います。 |
| | ③任用 | 採用内定の通知が届いた場合には、必要書類を期限までに提出していただき、指定された任用期間の初日をもって採用となります。 |
| | 申込期間 | 随時受け付けています。 4月からの任用を希望される場合には、 令和5年2月10日(金) までにお申し込みください。 ※採用する人員枠には限りがあることや書類選考の結果で、登録いただいても試験案内ができない場合があります。 |
| | 登録期間 | (1) 1～3月登録の場合 登録日から翌年度末（3月31日）まで (2) 4～12月登録の場合 登録日からの年度末（3月31日）まで 登録内容に変更がある場合には、その都度提出し直してください。 また、登録期間中に登録を取り消す場合は、その旨ご連絡ください。 |
| | 応募資格 | 登録職種毎の必要資格等を満たす方で、次のいずれにも該当しない方 1.禁錮以上の刑に処せられ、その執行を終わるまでまたはその執行を受けることがなくなるまでの方 2.壬生町において懲戒免職の処分を受け、当該処分の日から2年間を経過しない方 3.日本国憲法またはその下に成立した政府を暴力で破壊することを主張する政党その他の団体を結成し、またはこれに加入した方 |
| | 職種・報酬等 | 別表「職種一覧」をご覧ください。このうち、緊急に募集する職種もありますので、最新情報を壬生町公式ウェブサイトにてご確認ください。 |
| | 職務内容 | 業務繁忙期における臨時業務あるいは職員の補助業務 職員が産休、育児休業、病気休暇を取得した際の代替業務 |
| 勤務条件等 | 勤務時間 | 原則として週5日以内、1日7時間45分以内。 職種により、土曜日、日曜日及び祝日の勤務があります。 |
| | 年次休暇 | 勤務日数や任用期間に応じて付与されます。 |
| | 交通費 | 町の規定に基づき支給します。 |
| | 期末手当 | 一定の条件を満たす場合に支給します。 |
| | 加入保険 | 一定の条件を満たす場合に栃木県市町村職員共済組合、厚生年金保険、雇用保険、災害補償の適用があります。 |
| | 任用された場合の注意事項 | 会計年度任用職員として採用されると地方公務員法の適用を受け、業務上知り得たことについての守秘義務が生じます。職種、業務内容によっては、町民の方のプライバシーに関する取り扱いがありますので、勤務される場合は十分に注意をしてください。 |
| | 職種毎の職務内容や勤務条件に関する問合せ | 別表「職種一覧」の担当部署 |
| | 総合的な問合せ | 壬生町役場 総務部総務課庶務人事係 〒321-0292 栃木県下都賀郡壬生町大字壬生甲3841番地1 ☎0282(81)1810 |

別表 職種一覧

| 職名 | 免許・資格等 | 報酬額(時給換算) (単位:円) | 勤務場所 | 担当部署 | 問合せ |
|----------------------|--------|---------------------|--------------|-----------------|---|
| 一般事務 | | 922 ~ 976 | 役場本庁 | 総務課 | (81)1810 |
| | | | 南犬飼出張所 | 南犬飼出張所 | (86)0004 |
| | | | 町民活動支援センター | 生活環境課 | (81)1888 |
| | | | 壬生町清掃センター | 壬生町清掃センター | (82)3424 |
| | | | クリーンセンター | クリーンセンター | (82)6739 |
| | | | みらい館 | みらい館 | (82)3591 |
| | | | 各公民館 | 城址公園ホール | (82)0108 |
| | | | 生涯学習館 | 生涯学習館 | (82)8384 |
| | | | 歴史民俗資料館 | 歴史民俗資料館 | (82)8544 |
| 一般事務(デマンドタクシーオペレーター) | | 922 ~ 976 | 役場本庁 | 総合政策課 | (81)1813 |
| 一般事務(学校事務) | | 922 ~ 976 | 各小中学校 | 学校教育課 | (81)1871 |
| 一般事務(学芸員) | 要 | 922 ~ 976 | 歴史民俗資料館 | 歴史民俗資料館 | (82)8544 |
| 一般事務(障がい者) | 要 | 922 ~ 976 | 役場本庁、各施設 | 総務課 | (81)1810 |
| 地域おこし協力隊員 | 要 | 1,426 ~ 1,478 | 総合運動場 | スポーツ振興課 | (82)2345 |
| 徴収嘱託員 | | 1,077 ~ 1,158 | 役場本庁 | 税務課 | (81)1818 |
| 旅券事務嘱託員 | | 1,043 ~ 1,123 | 役場本庁 | 住民課 | (81)1824 |
| 交通教育指導員 | | 1,199 ~ 1,254 | 役場本庁 | 生活環境課 | (81)1826 |
| 安全安心指導員 | | 1,199 ~ 1,254 | 役場本庁 | 生活環境課 | (81)1826 |
| 消費生活相談員 | 要 | 1,177 ~ 1,219 | 役場本庁 | 生活環境課 | (81)1826 |
| 介護認定調査員 | 要 | 1,241 ~ 1,327 | 役場本庁 | 健康福祉課 | (81)1876 |
| 相談支援包括化推進員 | 要 | 1,252 ~ 1,338 | 役場本庁 | 健康福祉課 | (81)1883 |
| 家庭相談員 | 要 | 1,305 ~ 1,368 | 役場本庁 | こども未来課 | (81)1887 |
| 子ども家庭支援員 | 要 | 1,305 ~ 1,368 | 役場本庁 | こども未来課 | (81)1887 |
| 保育士 | 要 | 976 ~ 1,219 | とおりまち保育園 | こども未来課 | (81)1887 |
| | | | 児童館 | | |
| | | | 子育て支援センターひよこ | | |
| | | | 子育て支援センターつばめ | | |
| 保健師 | 要 | 1,043 ~ 1,137 | 役場本庁 | 健康福祉課 こども未来課 | (健康福祉課) (81)1885 (こども未来課) (81)1887 |
| 看護師 | 要 | 1,043 ~ 1,137 | 役場本庁 | | |
| 助産師 | 要 | 1,043 ~ 1,137 | 役場本庁 | | |
| 栄養士 | 要 | 976 ~ 1,137 | 保育園 | こども未来課 | (81)1887 |
| | | | 各小中学校 | 学校教育課 | (81)1871 |
| 学力向上支援員 | 要 | 1,148 ~ 1,228 | 各小中学校 | 学校教育課 | (81)1871 |
| 複式学級解消支援員 | 要 | 1,188 ~ 1,262 | 各小中学校 | 学校教育課 | (81)1871 |
| 学校生活支援員 | | 1,043 ~ 1,123 | 各小中学校 | 学校教育課 | (81)1871 |
| 教員助手 | | 1,043 ~ 1,060 | 各小中学校 | 学校教育課 | (81)1871 |
| 教育相談員 | 要 | 1,254 ~ 1,301 | 嘉陽が丘ふれあい広場 | 学校教育課 | (81)1870 |
| 部活動指導員 | | 1,254 ~ 1,301 | 各中学校 | 学校教育課 | (81)1870 |
| 社会教育指導員 | 要 | 1,188 ~ 1,262 | 城址公園ホール | 生涯学習課 | (81)1873 |
| 運転手 | 要 | 913 ~ 963 | 清掃センター | 清掃センター | (82)3424 |
| 技手 | 要 | 913 ~ 963 | 清掃センター | 清掃センター | (82)3424 |
| | | | 中央配水場 | 水道課 | (82)2260 |
| 用務員 | 要 | 913 ~ 963 | 保育園 | こども未来課 | (81)1887 |
| | | | 各小中学校 | 学校教育課 | (81)1871 |
| | | | 総合運動場 | スポーツ振興課 | (82)2345 |
| 調理員 | 要 | 913 ~ 963 | 保育園 | こども未来課 | (81)1831 |
| | | | 安塚小学校 | 学校教育課 | (81)1871 |
| 管理人 | | 913 ~ 963 | 嘉陽が丘ふれあい広場 | 生涯学習課 | (81)1873 |
| 自転車駐車場管理人 | | 913 ~ 963 | おもちゃのまち駐車場 | 都市計画課 | (81)1854 |
| 作業員(道路補修) | 要 | 913 ~ 963 | 役場本庁 | 建設課 | (81)1851 |
| 作業員(発掘調査) | 要 | 913 ~ 963 | 歴史民俗資料館 | 歴史民俗資料館 | (82)8544 |
| 廃棄物・土砂等埋立監視員 | 要 | 1,141 ~ 1,158 | 役場本庁 | 生活環境課 | (81)1834 |
| 陸砂利監視員 | 要 | 1,141 ~ 1,158 | 役場本庁 | 商工観光課 | (81)1845 |

※免許・資格等が必要な職種の具体的な条件は、担当部署へお問合せください。

※免許・資格等が必要な職種は、官公庁や学校以外の資格を活用した経験年数も考慮されます。

※掲載内容については、変更になる可能性があります。

※各公民館は午後からの勤務があります。

令和4年12月末現在で**53.87%**の方が
個人番号(マイナンバー)カードを取得しています。
2月末までにカードを申請した方がマイナポイントの
対象になります！
お早めに取得をお願いします！



2月マイナンバーカード申請・交付日程

平日 午前8時30分～午後7時50分

休日受付日 土曜日/11日・18日・25日、日曜日/5日・12日・26日
午前9時～正午、午後1時～4時50分

※平日時間外、休日は本庁のみでの受付になります。また交付は予約制になります。

マイナンバーカードが健康保険証として利用できます！ ぜひご活用ください！

就職・転職・引越しなどで健康保険証の内容に変更があった際、新しい保険証の発行を待たずに保険の手続きが完了すればマイナンバーカードで医療機関や薬局を利用できます。また、薬や特定健診の情報がマイナポータルで見ることができます。

●申込方法

・スマートフォン

「マイナポータルアプリ」をインストールしていただき、健康保険証の利用申込をします。

・役場窓口

マイナポイント窓口(本庁)までお越しください。

・セブン銀行ATM

トップ画面の「マイナンバーカードでの手続き」ボタンを押して、「健康保険証利用の申込」ボタンを押してください。

【必要なもの】

- ・本人のマイナンバーカード
- ・利用者証明用電子証明書の暗証番号(数字4ケタ)



●注意事項

- ・マイナンバーカードを受け取るだけでは健康保険証として利用できません。利用申込をする必要があります。
- ・マイナンバーカードを読み取る機械が設置してある医療機関でご利用いただけます。全ての医療機関で利用できるわけではありません。
- ・健康保険証の利用申込をしても、今までの健康保険証は従来通り使えます。
- ・マイナポイントを受け取る場合には、マイナポイント第2弾の申込が必要です。

◎問合せ 住民課…………… ☎(81)1824

〈マイナポイントについて 総合政策課 ☎(81)1813〉

受付時間 平日午前8時30分から午後5時15分

※土曜日、日曜日、国民の祝日・休日、年末年始(12月29日から1月3日)は除きます

最大20,000円分のマイナポイントがもらえます!



マイナンバーカードの
新規取得等で
5,000円分



健康保険証としての
利用申込みで
7,500円分



公金受取口座の
登録で
7,500円分

電子証明書が有効なマイナンバーカードを持っていますか?

はい

いいえ

4桁の暗証番号を覚えていますか?

いいえ

はい

住民課対応

暗証番号の再設定
※ポイント申込は
数分後に対応可能

住民課対応

マイナンバーカードの申請（更新）手続
※ポイント申込をするためには
2月末までに申請したカードが必要
※電子証明書更新後、ポイント申込が可能となるのは2日後

マイナポイントアプリからマイナポイントの申込
※口座の登録にはマイナポータルアプリでの登録も必要です

○必要なもの

- ・ NFC機能（おサイフケータイ等）の備わったスマートフォン
- ・ マイナンバーカードと暗証番号（数字4桁）
- ・ ポイントを受け取るキャッシュレス決済サービスIDとセキュリティコードの分かるカードまたはアプリ（nanaco、WAON、ほべたん、CoGCa、PayPay、d払い、au PAYなど）
※キャッシュレス決済サービスによっては事前登録が必要なものもあります。
- ・ 本人名義の預貯金口座（通帳など）

○申込方法

1. 「マイナポータル」と「マイナポイント」アプリをダウンロードする
2. 「マイナポータル」から公金受取口座の登録を行う
3. 「マイナポイント」からキャッシュレス決済サービスと健康保険証としての利用申込を行う
4. 「マイナポイント」の申込み状況から付与確定（緑色）になっていることを確認する

スマートフォンがない、またはご自身で登録が困難な場合は、マイナポイント手続スポット（郵便局、コンビニ、携帯ショップ等）で申し込むこともできます。

詳しくはこちら→



○役場および公民館での申込支援

平日の役場本庁に加え、2月は下記の日になち、会場で申込支援を行います。（予約不要）

時間はいずれも**午前9時～11時30分、午後1時～4時**

| 日にち | 会場 | 日にち | 会場 |
|--------|------|-----------|---------------------|
| 5 (日) | 役場本庁 | 9 (木) | 城址公園ホール (中央公民館)・ロビー |
| 11 (土) | | 17 (金) | 南犬飼地区公民館・講堂 |
| 12 (日) | | 24 (金) AM | 稲葉地区公民館・講堂 |
| 18 (土) | | 28 (火) PM | 南犬飼地区公民館・講堂 |
| 26 (日) | | | |

※公民館での申込支援の場合、二次元コード付き申請書があればマイナンバーカード申請も受付可能

◎問合せ 総合政策課企画調整係 ☎(81)1813
〈マイナンバーカードについて 住民課 ☎(81)1824〉

令和5年3月1日～7日

春の火災予防運動

期間中

下野市・壬生町は防災情報伝達システム等による屋外拡声器でお知らせします。(随時)
上三川町はサイレンを鳴らします。(夕方6時)

住宅用火災警報器は設置していますか？

住宅用火災警報器は消防法・火災予防条例により**すべての住宅に設置が義務**付けられています。**寝室**や**階段**の天井、壁面に住宅用火災警報器を設置して火災が発生した場合の逃げ遅れを防止しましょう。



住宅用火災警報器には寿命があります。
取り替えの目安は10年です。
あなたのご家庭では大丈夫ですか？



第42回石橋地区少年消防クラブ防火標語展 «春季最優秀作品»

火は消した？ 思ったあなたが 責任者

上三川町立上三川中学校 2年 すずき あつと 鈴木篤人さん

住宅防火 いのちを守る 7つのポイント

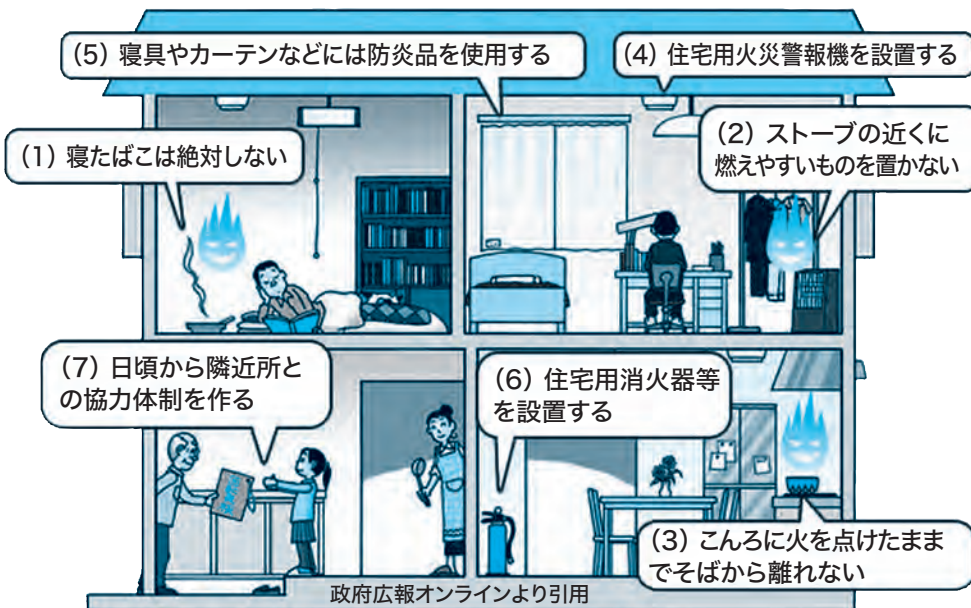

消防・災害メールは、こちらの二次元コードから登録できます。



下野市・壬生町・上三川町
石橋地区消防団連絡協議会
石橋地区危険物保安協会
石橋地区女性防火クラブ連絡協議会

◎問合せ
通信指令課
☎0285(53)1119



火災と救急・救助は「119番」



GUN「ガンダムマンホール」DAM の マンホールカードができました!!

マンホールカードは、路上を飾るご当地ものとしてマンホール蓋が町民の皆さんの興味関心を集める中、今まで下水道に気に留めていなかった方々には興味関心の入り口として、既に興味関心を寄せられている方々には、マンホールの先にある下水道の大切さをより深く理解していただくことを目的としています。

今回配布するカードは、バンダイナムコグループの「ガンダムマンホールプロジェクト」より寄贈された「ガンダムマンホール」のうちの1つで、日本一かわいい駅名に選ばれた「おもちゃのまち」駅の東口に設置してある、町のオリジナルデザインです。



表



裏

©創通・サンライズ

配布時間

午前10時45分～午後4時

配布場所

壬生町おもちゃ博物館（壬生町大字国谷2300番地）

※毎週月曜・年末年始は休館

（※月曜日が祝日・振替休日の場合は翌日が休館）

配布方法

- ・配布場所にて1人1枚、無料での配布です。
- ・配布の際に、簡単なアンケートの回答にご協力ください。
- ・事前予約や郵送によるお取り扱いは行いませんので、直接配布場所までお越しください。
- ・マンホールカードの制作された目的をご理解いただき、ネット等での転売をしないようにお願いします。

◎問合せ 下水道課業務係 ☎(81)1858

統計調査員登録者募集

国が実施する各種統計調査の調査活動にあたっていただく統計調査員登録者を募集しています。各種統計調査実施ごとに調査員登録者の中から依頼をします。

統計調査員の主なしごと

- 調査員事務説明会に出席
 - 調査関係書類（名簿、地図など）の作成
 - 調査対象者（世帯、会社等）への「調査票」の配付と記入依頼
 - 「調査票」の回収及び点検、提出
- ※基本的に徒歩または自転車での調査活動が可能な範囲でご依頼します。



統計調査員の身分・報酬

- 調査の都度任命される「非常勤の公務員」です。
- 任命期間は、おおむね2ヶ月程度ですが、調査によっては1年を超えるものもあります。
- 報酬額は調査により異なりますが、おおむね月額2～3万円程度です。

申込方法

お問合せまたは二次元コードからお申し込みください。



◎問合せ 総合政策課企画調整係 ☎(81)1813

国民年金保険料には お得な前納割引制度があります!

国民年金保険料は、納付方法ごとにさまざまな割引制度があります。自分に合った納付方法で、お得な割引制度を活用しましょう。

現金納付(納付書)・クレジットカード納付

現金納付とは、日本年金機構から届く納付書を使って納める方法です。クレジットカード納付とは、カード会社が国民年金保険料を定期的に立替払いし、カード会員の方に請求する方法です。(窓口でクレジットカードを提示し、直接納付する方法ではありません)

それぞれ、毎月納付、半年前納、1年前納、2年前納制度があります。

クレジットカード納付の届出



- ◎持ち物……本人確認書類、クレジットカード、年金手帳等の基礎年金番号の分かる書類
- ◎申込先……年金事務所または住民課国保年金係
- ★カード会社への支払回数、1回払いのみとなります。分割払い・リボ払いはできません。



金融機関による口座振替

毎月納付(翌月末振替)、当月早割(当月末振替)、半年前納、1年前納、2年前納制度があります。口座振替は、現金納付やクレジットカード納付より割引額が多いためお得です。

当月早割(当月保険料を当月末振替)は、毎月納付(当月保険料を翌月末振替)より月額50円の割引になります。

口座振替の届出



- ◎持ち物……本人確認書類、金融機関の通帳・届出印、年金手帳等の基礎年金番号の分かる書類
- ◎申込先……金融機関、年金事務所または住民課国保年金係
- ★月末が金融機関の休業日にあたる場合、口座振替日は翌営業日となります。
- ★一部免除の承認を受けている保険料は、翌月末日の引落としのみとなります。



口座振替・クレジットカード納付が開始となるのは、おおよそ届出を行った月の翌々月末からになります。**2年前納・1年前納・半年前納(4~9月分)**を希望される場合は、**2月末までに届出**をお願いします。

国民年金保険料割引額

令和4年度の場合(参考)

| 納付方法 | 2年前納 | 1年前納 | 半年前納 | 当月早割 |
|--------------------|------------------------|-----------------------|----------------------|-------------------|
| 現金納付 クレジットカード納付 | 382,780円 (△14,540円) | 195,550円 (△3,530円) | 98,730円 (△810円) | |
| 口座振替 | 381,530円 (△15,790円) | 194,910円 (△4,170円) | 98,410円 (△1,130円) | 16,540円 (△50円) |

※令和4年度保険料月額：16,590円、令和5年度保険料月額：16,520円

◎問合せ

ねんきんダイヤル……………☎0570(05)1165 栃木年金事務所国民年金課……………☎0282(22)6074
住民課国保年金係……………☎(81)1827

うちの子「結婚」しないのかしら?

独身のお子様の結婚相談承ります



お子様の結婚に関するお悩み、プロの仲人がお答えします。

まずはお気軽に仲人にご相談下さい

☎028-611-3545

結婚相談所 ムスベル

結婚相談室



今すぐ、勇気を出して ☎0280-30-7070

体験入会活動費

※公的書類の提出・面接可能な方!!

男性10,000円 女性5,000円 登録費は別途必要

※お見合い後交際に入った場合は希望により正式入会に進みます。

〒306-0011 茨城県古河市東3-5-13 旧イトーヨーカドー南側



とちぎわんぱく公園イベント情報



| No. | タイトル名 | 日にち/期間 | 時 間 | 場 所 | 対 象 | 定 員 | 参加費 | 申込期間/方法 |
|-----|------------------------|---------------------|---|-----------------------------------|------------------------|-------|----------------|--|
| 1 | ひな壇飾りの展示 | 2/11(土) ～3/3(金) | 9:30～16:30 *3月は17:00迄 | こどもの城 ステージ | どなたでも | — | — | 期間中会場へ *火曜休館 |
| 2 | カンタン、 缶バッジづくり! | 2/19(日) | 10:00～/13:00～ | ばなばな 工房 | どなたでも | 100名 | 200円 | 当日会場へ |
| 3 | 鳥を見よう | 2/23 (木・祝) | 9:00～11:30 | 受付:ばな ばな工房 活動:園内 | 小学3年生 以上 | 10名 | 無料 | 1/23(月)9:00～ 電話か来所にて |
| 4 | ひな祭りクラフト 桃の節句 花の髪飾り | 2/25(土) ・26(日) | 各日10:00～ 材料がなくなり次第 終了 | こどもの城 ステージ | こども | 各日20名 | 300円 | 各日会場へ |
| 5 | 色粘土で器をつくらう | 3/5(日) | 10:00～/13:00～ | ばなばな 工房 | 小学生以上 | 各回6名 | 1,500円 | 2/5(日)9:00～ 電話か来所にて |
| 6 | 農業体験ジャガイモ くらぶ*連続講座 | 3/11(土)& 6/10(土) | ①9:00～10:15 ②10:30～11:45 ③13:30～14:45 *時間の選択はで きません。抽選結 果と一緒に知ら せします。 | 受付・説明: ばなばな工房 活動:なかよ し農園 | 連続で参加 できる4歳～ 小学生 | 48名 | 500円 (初回のみ) | ウェブ→農業体験→ 申込みフォームに て受付*定員を超 えた場合個人抽選、 詳細はウェブまで |
| 7 | クイズ&ゲームに 挑戦しよう! | 3/12(日) | 10:00～15:00 最終受付14:00 | 受付:虹の 広場 活動:園内 | どなたでも | — | クラフト費 用実費 | 当日会場へ |

【開園・開館時間のお知らせ】 2月…園内8:30～17:30、屋内施設9:30～16:30
3月…園内8:30～18:30、屋内施設9:30～17:00
*ふしぎの船は現在16:00閉館(最終入館15:30)、ばなばなのまち売店は3/13(月)まで平日14:30までの営業となります。

◎場所・問合せ とちぎわんぱく公園 ☎(86)5855

ゆうがおスポーツクラブ フェスティバル

令和5年 3月11日(土) 9:00から12:30終了

壬生町の総合型地域スポーツクラブ「ゆうがおスポーツクラブ」の活動を地域の方々に知っていただくための教室体験イベントです。いろいろな教室の体験が無料で出来ますのでぜひご参加ください。

会 場 壬生町総合運動場・体育館・グラウンド

その他

参加料 無 料

参加者全員に参加記念品を差し上げます。
各種目を体験していただいた方を対象に抽選会をおこないます。

持ち物 室内用シューズ

種 目 ・ランニング・エアロビクス&ピラティス・テニス・スナッグゴルフ・フラダンス
・太極拳・バレトン・貯筋運動 ※変更の可能性あり

2月1日(水)より令和5年度の会員の募集を開始します。3月末まで、早期入会割引価格(下記料金)で入会できます。
(一般/3,000円、シニア/2,000円、ジュニア/1,000円、家族/5,000円)
※ジュニア会員はスポーツ安全保険代として別途800円がかかります。

◎問合せ 町総合型地域スポーツクラブ「ゆうがおスポーツクラブ」事務局
☎(51)6022 FAX (51)2943
メール yuugaosc@cc9.ne.jp ウェブサイト <http://www.cc9.ne.jp/~yuugaosc>



催し・講座・試験

愛宕塚古墳発掘調査報告 書刊行記念講演会

教育委員会では、平成29年から国指定史跡愛宕塚古墳の発掘調査を行っており、今年度発掘調査報告書を刊行予定です。これを記念して、成果報告及び講演会を開催します。また、関連イベントとして、愛宕塚古墳から出土した埴輪の展示やハニワ作り教室を実施します（詳細は資料館ウェブサイトをご覧ください）。

○講演会日時

3月5日(日) 午前10時～正午
(午前9時30分開場)

○講師 栃木県考古学会理事
小森哲也氏 ほか

○定員 先着60名

○参加費 無料

○備考 マスクの着用をお願いします。

○申込・問合せ

2月10日(金) 定員になり次第受付終了
壬生町立歴史民俗資料館
☎(82)8544

「二つの栃木」の架け橋小口 一郎展 足尾鉍毒事件を描く

○期間 3月26日(日)

○開館時間 午前9時30分～
午後5時(入館は午後4時30分まで) 休館日 月曜日

○観覧料

一般900円、大・高生600円、中学生以下無料

○問合せ 栃木県立美術館
☎028(621)3566

募集

令和5年度壬生町清掃センター資源物買取事業者 入札参加資格登録者募集

町では、清掃センターから発生する資源物について、入札による売却をおこないます。入札に参加するには、事前に入札参加資格登録が必要となります。

○登録資格条件

【法人】壬生町、栃木市、下野市のいずれかの市町内に本店、支店または営業所を有することなど

【個人】壬生町で事業を営んでいることなど

※詳細は町ウェブサイトまた

は町清掃センターまでお問合せください。

○売却する資源物

可燃系資源物(新聞紙、雑誌、段ボール、紙パック、布類) および、不燃系資源物(アルミ缶プレス、鉄缶プレス、鉄クズ(雑品)等)

○入札参加資格登録申込方法等

申込みにあたっては、「令和5年度壬生町清掃センター資源物買取事業者入札参加資格登録者募集要項」を一読し、申込みください。

○募集期間

2月1日～3月31日

○提出書類

町公式ウェブサイトの様式等が掲載されています。詳細はそちらを確認してください。

○提出方法

町清掃センターまで持参
※提出書類は、町公式ウェブサイトからダウンロードして使用するが、町清掃センターでも配布をしています。

※なお、この入札は四半期毎(年4回)に執行する予定ですが、入札を執行する日の前月末までに登録申込書等を出し、受理された方が入札に参加できる有資格者となります。

○第1四半期の入札予定について
○日時

3月22日(水) 午前10時～

○場所 町清掃センター 2階会議室

○対象 資源物買取事業者入札参加資格登録者

○問合せ 清掃センター
☎(82)3424

訓練生募集案内

栃木共同高等産業技術学校では、令和5年度の訓練生を募集します。

○資格

・ 中学卒業以上の学力を有し、大工・工務店・建築設計事務所等の建設関係事業所に勤務している方またはこれから勤務を予定している方。
・ 転職または再就職の準備のため設定職業訓練を受講することを希望する方。

・ 職場で、リフォーム・バリアフリー等に関する技術取得など希望する方。
・ その他入学を希望する方。

○条件等

・ 雇用保険加入者・一人親方等の特別保険加入者。
※資格・条件等該当しない場合は授業料が変わります。

○申込期間 3月末日まで
・ 水曜日・木曜日 午前9時30分～午後2時30分
・ 土曜日 午後1時～7時

※詳細は本校にお問合せください

さい、随時受け付けています。

○問合せ

栃木共同高等産業技術学校
(旧栃木市民会館北隣 技能センター内)

☎(栃木市日ノ出町16・6)
FAX(23)2129 (休校日
日曜日・月曜日・祝日)

おしらせ

壬生町物価高騰
対策応援券の使用
有効期限について



町では、物価高騰の影響を受けている町民の皆さんに、経済的支援及び消費の下支えを目的として、1世帯あたり3,000円相当分の壬生町共通商品券(壬生町物価高騰対策応援券)を1月上旬から、対象世帯主(令和4年12月1日時点)宛てに郵送しました。本券の使用有効期間は令和5年2月28日(火)までです。使用有効期限後の使用や払い戻しはできません。期限内にご使用ください。
本券の詳細については、本券同封の通知やチラシ、広報みぶ1月号、町公式ウェブサイト

イトに掲載しています。

◎問合せ

総合政策課 ☎(81)1813

下水道課からのお知らせ

町の下水道不明水対策について

不明水とは、汚水（し尿及び生活雑排水）のみを処理する下水道処理施設に、何らかの理由で雨水や地下水などが流入することをいいます。

その理由は下水道管の老朽化によるひびや隙間などからの流入以外に、各家庭の雨水管誤接合（雨樋等の接続）が考えられます。

不明水が発生すると、下水道処理施設の処理能力を超えた水量が流入して施設への負担が大きくなり処理が不安定となることから、水環境が悪化してしまい、下水処理費用もその分増加してしまいます。ご自宅の下水を流している排水設備に破損がないかどうか確認してください。

油脂類を公共下水道に流さないでください

料理店など油脂類を輩出する事業所はグリーストラップを設置し、適切な維持管理をお願いします。

（グリーストラップとは）

グリーストラップとは、厨房その他調理場等からの排水に含まれる油脂類を分離浮上させて収集するための装置です。グリーストラップの管理が適切に行われないと、次のような問題が生じるため、適切な維持管理をお願いします。

- ・バスケット内の残りが腐敗し悪臭が生じる。
- ・グリーストラップ内に油脂類が大量に溜まると、油脂類が分離されなまま下水道管に流れ、管の閉そくが生じる。（左記写真）

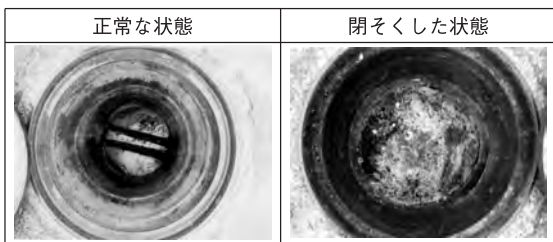

（上記のような基準を超える下水を排除することによって公共下水道の施設が被害を受けた場合、それによって生じた修繕等に要する費用については負担していただく場合があります）

《共通事項》

◎問合せ 下水道課業務係 ☎(81)1858

税務課からのお知らせ

町税等の口座振替領収済通知書の一部廃止について

町では、町税等を口座振替で納付された方へ「口座振替領収済通知書」を送付していましたが、経費削減及び省資源化の推進のため、令和5年度から「口座振替領収済通知書」の送付について一部を除いて廃止します。

振替結果につきましては、今後は預貯金通帳にてご確認ください。

・「口座振替領収済通知書」を廃止する町税

町県民税（普通徴収）、固定資産税・都市計画税、軽自動車税

※国民健康保険税、介護保険料、後期高齢者医療保険料は、従来どおり送付します。

・「口座振替領収済通知書」の廃止に対する質問

Q1 口座振替の結果は、どのように確認するのですか。

A1 「納税通知書」に記載された納期限以降に、預貯金通帳へ記載することにより確認できます。残高不足等により口座振替できなかった場合は、振替日（納期限日）以降に送付される「振替不能通知」により

金融機関等で納付することができます。

Q2 確定申告に利用していましたが、今後はどうすればいいですか。

A2 確定申告の際、固定資産税を必要経費として申告する場合は、毎年4月に送付される「納税通知書」や「課税明細書」で税額を確認することができ、そちらをご利用ください。

「口座振替領収済通知書」は確定申告に添付する必要のある書類ではありません。

Q3 軽自動車税を口座振替していますが、継続検査（車検）に必要な「納税証明書」は送付してもらえますか。

A3 令和5年1月から、軽自動車税納付確認システム（軽JNKs）の運用が開始され、継続検査時の納税証明書の提示が原則不要となります。事情により納税証明書が必要な方は、住民課にて申請が可能です。

国民健康保険税・介護保険料・後期高齢者医療保険料の納付額を証明する書類について

確定申告をする場合、社会保障料控除の控除額を証明する書類として、国民健康保険税・介護保険料・後期高齢者医療保険料の領収書等が必要

となります。

口座振替で納付されている方は、税務課から送付しました口座振替済通知書をお使いください。

また、年金から国民健康保険税・介護保険料・後期高齢者医療保険料を天引きされている方は、日本年金機構から送付される年金の源泉徴収票をお使いください。

領収書等を紛失された場合は、納付額確認書を発行することができ、運転免許証等の本人確認ができる書類をお持ちのうえ、税務課収税係までお越しください。

《共通事項》

◎問合せ 税務課収税係 ☎(81)1816

令和5年度の健診のお申込み方法について

健診のお申込みは、2月15日（水）午前9時開始です。電話・インターネット・FAX・役場健康福祉課窓口でお申込みください。申込案内「令和5年度の健診申込みについて」は、本紙と一緒に配布しています。また、役場・各出張所や公民館等に設置してあるほか、町公式ウェブサイトにも掲載しています。

FAXでお申込みされる場合は、申込案内5ページの申

込書をご利用ください。なお、申込書は役場・各出張所への持ち込みも可能です。

また、インターネットでお申込みされる場合は、町公式ウェブサイトの、申込案内の二次元コードからお申込みください。

その他詳細については、申込案内をご確認ください。

◎問合せ 健康福祉課健康増進係 ☎(81)1885

水道メーター検針のお知らせ

水道メーター検針を実施します。また、メーター器及びボックスについては、お客さまに管理をお願いしています。

◎期間 3月1日(水)～10日(金)

◎特にご協力いただきたい事項

- ・期間中、愛犬は出入口やメーターボックスから離れた所につないでおいってください。
- ・メーターボックスの上には物を置かないでください。(鉄板、資材、植木鉢、車、洗濯機など)
- ・メーターボックスの中はきれいにしておいてください。(水、砂、泥、ゴミなど)

・家屋の増改築の際は、メーターボックスを見やすいところに設置してください。

○止水栓から宅地内の給水装置

置の漏水について

町では、止水栓から宅地内の給水装置(給水管、メーターボックス等)については、お客さまの管理区分となっております。この部分については漏水等の修繕は、お客さまにご負担いただきます。

◎放射性物質測定結果について

3ヶ月に1度、水道水の放射性物質を測定しています。なお、放射性物質は検出されていませんので、安心してご使用ください。

水道管の凍結・破裂を防ぎましょう!

水道管の凍結・破裂は、気温が上がらない日が何日か続いたり、朝の冷え込みが厳しい時に多く発生します。屋外水栓やメーターを保温するなど対策をしましょう。

◎凍結しやすい水道管

- ・屋外にむき出しになっている管
- ・北側にあり、陽が当たらないところの管
- ・風当りの強いところにある管

◎水道管の凍結を防ぐには

- ・少量の水を蛇口から出しておく。
- ・水道管に布や保温材などを巻く。(屋外では、蛇口まで完全に包むと良い)

◎水道メーターを保護するためには

・メーターボックスの中に、使い古しの毛布や布きれ、発砲スチロール等をビニール袋に詰め、メーターやバルブの周りに置き、ふたの上をダンボールなどで覆って保温してください。

◎凍結してしまったら

そのまま自然に溶けるのを待つか、凍った部分にタオルをかけ、その上にぬるま湯をかけてください。熱湯は、破裂の危険があります。

◎破裂してしまつたら

メーターボックスの中のバルブを閉めるなどの応急処置をし、壬生町給水装置工事業業者へご連絡ください。

◎問合せ 水道課 ☎(82)2260 (徴収事務受託者 日本ウォーターテックス)

壬生町共通商品券は有効期限内にご利用ください

「壬生町共通商品券」の有効期限は令和5年2月28日(火)です。

有効期限後のご利用、払い戻しは出来ませんのでご注意ください。

ください。

◎問合せ 壬生町商工会(大師町3-13) ☎(82)0475

みぶりん開館時間変更

4月1日より町民活動支援センター「みぶりん」の開館時間が変わります。

◎開館時間 午前9時～午後5時

◎休館日 月曜日・祝日・年末年始

◎問合せ 町民活動支援センター「みぶりん」 ☎(21)8731

2月は正しい猫の飼い方推進月間です

栃木県では、毎年2月を「正しい猫の飼い方推進月間」と定めています。月間中は猫の適正飼養の普及啓発を県下一斉に推進することとしています。

①猫の飼い主のみなさんへ

愛猫と幸せに暮らせるよう、猫の習性を理解し、ルールを守って正しく猫を飼いましよう。

※猫の正しい飼い方について、詳しくは栃木県動物愛護指導センターウェブサイトに掲載されている「栃木県猫の適正飼養ガイドライン」をご覧ください。

※町では猫の適正な飼養を促すとともに、野良猫の増加を抑制するため、ペットの不妊手術の一部補助を実施しています。詳細は生活環境課環境保全係(☎(81)1834)までお問合せください。

②野良猫へのえさやりについて かわいい、可哀想というだけの無責任なえさやりは周辺への迷惑となるだけでなく、飼い主のいない猫をむやみに増やすことにつながります。無責任なえさやりはやめましょう。

◎問合せ 飼い猫や野良猫についての相談窓口 栃木県動物愛護指導センター ☎028(684)5458

「WORKWORK(わくわくとちぎ)をご利用ください」

県が運営する就職支援サイト「WORKWORKとちぎ」には、求職者の方に向けて、県内企業の求人や県主催のイベント・セミナーなど就職活動に役立つさまざまな情報を掲載しています。

また、「WORKWORKとちぎ」には、企業の求人情報を無料で掲載することができます。

さらに、東京圏から栃木県に移住して就職した方が「移住支援金」の支給対象となる



「移住支援金対象求人」に登録すると、UIターン就職希望者に求人情報が届きやすくなりますのでぜひ登録ください。

◎問合せ

栃木県産業労働観光部労働政策課

☎028(623)3224

国民年金基金のお知らせ

国民年金基金は、自営業者やフリーランスの方がゆとりのある老後を過ごせるよう、国民年金に上乘せする公的な年金です。

基本は終身年金なので、生涯にわたって年金を受け取ることができます。また、支払った掛金は全額、社会保険料控除の対象となり、所得税や住民税が軽減されます。

【加入対象者】

- 国民年金の第1号被保険者（免除の方を除きます）
- 国民年金の任意加入者（60歳未満の方や海外在住の方）

◎問合せ

全国国民年金基金 栃木支部
☎0120(65)4192

献血にご協力ください

献血車による献血を行います。血液は、医療技術の発達した現在でも人工的に作れ

ず、長期間保存することもできません。（赤血球の血液製剤は採血から21日しか保存できません）

医療機関で必要な血液を確保するには、皆さんの献血へのご協力が重要です。尊い生命を救うため、献血へのご理解とご協力をお願いします。

○日時 3月7日(火)

午前9時30分～11時
午後0時15分～4時

○場所 役場駐車場

○対象 200mL、400mL献血（全献血）

※予定数に達した場合、200mL献血の受付を終了します。

◎問合せ 健康福祉課健康増進係

☎(81)1885

壬生町シルバー人材センターからのお知らせ

壬生町シルバー人材センター 会員募集中(入会説明会)

年齢を重ねても、まだまだ元気で働きたい意欲のある60歳以上の皆さん、一緒に働きませんか？関心をお持ちの方は、説明会にぜひお越しください。

なお、次の日程では都合がつかない方はご相談ください。都合の良い日時での入会説明

を行います。

○入会資格

・町内在住で原則60歳以上の方

・健康で働く意欲のある方（特別な資格などは必要ありません）

・シルバー事業の趣旨を理解し、賛同する方

○日時 3月1日(水)午後1時30分～(30分程度)

○場所

壬生町シルバーワークプラザ 研修室（役場新庁舎西）

○説明会内容 入会資格説明

・シルバー事業の趣旨・概要説明
・入会申込書の記入方法・質疑

刃物研ぎのお知らせ

長い経験とキャリアを持った元大工等の会員が技と心で研ぎます。

○日時・場所

3月14日(火) 壬生町シルバーワークプラザ（役場新庁舎西）

※役場旧庁舎では行っていません

3月22日(水) 南犬飼出張所（入口東側 自転車置場）

○時間 午前9時～午後1時（多少前後する事が有ります）

○料金 菜切り包丁300円、出刃包丁400円、剪定ハサミ450円、刈込ハサミ

・ナタ 500円

※刃こぼれ、サビ落としは、割り増し（状況により100円～500円）となります。

◎問合せ (公社)壬生町シルバー人材センター ☎(82)4682 FAX(82)4687

スポーツ

町総合運動場トレーニングルームインストラクター指導日

初心者の方でも安心してご利用できるよう、毎月3回インストラクターによる指導日を設定していますので、ぜひご利用ください。

○インストラクター指導日時

- 2月14日(火) 午前10時～正午、午後1時～3時
- 2月19日(日) 午前10時～正午、午後1時～3時
- 2月23日(木) 午後3時～7時
- 3月14日(火) 午前10時～正午、午後1時～3時
- 3月19日(日) 午前10時～正午、午後1時～3時
- 3月23日(木) 午後3時～7時

○使用料金

一人につき1時間150円（ゆうがおスポーツクラブ会員は1時間100円）

※使用料金のみでインストラクターによる指導を受けられます。

◎問合せ スポーツ振興課施設係 ☎(82)2345

壬生町ソフトテニス教室

～みんなでソフトテニスを楽しもう～ 参加者大募集

○日時 3月5日(日)、11日(土)、19日(日)、25日(土) 午後1時～4時

※各日参加・途中参加可能

○会場

町総合運動場テニスコート DEFコート使用予定

○内容 ・初級コース（初心者・未経験者等）
・中級コース（経験者等）

○参加資格 町在住、または在勤の男女、小学生以上の町在学の児童・生徒

○参加申込 町ソフトテニス部事務局へ申し込むか、教室の当日にテニスコートに直接お越しください。テニスのできる服装でご参加ください。

○参加料 無料

◎問合せ 壬生町ソフトテニス部 事務局 おつかはるみ 大塚春海

☎(82)9832 携帯090(9003)9535

○場所 町総合運動場トレーニングルーム

第6回町民グラウンド・ゴルフ大会参加者募集

- 主催 壬生町グラウンド・ゴルフ協会
- 日時 3月13日(月)
集合締切時刻 8時30分(遅刻した場合は参加できません)
※小雨延期(8時に決定)
延期の場合は、3月20日(月)に実施予定
- 会場 壬生総合運動場Bグラウンド
- 参加資格 町在住の方
- 申込方法 当日会場にて受付
- 参加料 600円(協会登録者は無料)
- 協会への登録
年間会費4,000円
(町協会費2,500円、県協会費1,000円、公益法人日本グラウンドゴルフ協会費500円)
- 持参品 グラウンド・ゴルフ用品(お持ちでない方は申し出てください)
- 問合せ 壬生町グラウンド・ゴルフ協会会長 星野トヨ
☎(82)1887

介 護

「傾聴の部屋」のご案内

話を聴いて貰いたい方、話を聴いてくれる方がいない方、話をしたいことがたくさんある方、なんでも丁寧にお聴きしますので、どうぞお越しください。個別対面で、会員が話を聴きます。会員は男女あわせて54名いて、全員傾聴スキルを習得しています。予約などは必要ありません。

お話を伺う際にご希望等がありましたら、事前に問合せまでご連絡ください。聴かせていただいた内容を他に漏らすことはありませんので、ご安心ください。

- 日時
①2月17日(金)
午前10時～11時
②3月6日(月)
午前10時～11時
- 場所
①十二支館(元玉田商店) 至宝1・3・34
②社会福祉法人せせらぎ会「ゆるり」安塚2032
③十二支館・毎月第3金曜日 社会福祉法人せせらぎ会「ゆるり」安塚2032
④十二支館・毎月第3金曜日 社会福祉法人せせらぎ会「ゆるり」・原則毎月第1月曜日
- ・マスクの着用と、検温をお

願っています。

- 参加費 無料
- 問合せ 町傾聴ボランティアグループ「さかせて」会長 佐藤 ☎(82)3902
町社会福祉協議会 ☎(82)7899

オレンジカフェ「福来」(ふっく)の開催について

認知症の方やその家族、地域住民の方々、専門職等の誰もが参加できる集いの場です。どなたでもお気軽にお越しください。当日は、ボランティアの方による歌や踊り、民話等のレクリエーションも予定しています。(内容はその日によって異なります)お茶やコーヒーを飲みながら、ほっとひと息しませんか?

- 日時 2月19日(日)
午前10時～11時頃
- 場所 デイサービスセンターしもつけ荘 ホール
- 参加費 100円

オレンジカフェ「なごみ」の開催について

認知症の方やその家族、地域のみなさんが楽しめる場所です。

当日は、ボランティアの方による歌や踊り、民話等のレクリエーションも予定して

ます。(内容はその日によって異なります)

- 日時 2月24日(金)
午前10時～11時30分
- 場所 町ふれあい交流館(しのめ公園内)
- 参加費 100円

地域づくり勉強会を開催します

急速に高齢化が進行する中、誰もが安心して最後まで住み慣れた地域で暮らしていくためには、お互いに「支え合う」地域づくりが必要です。

これからの「支え合う」地域づくりを考えるため、地域づくり勉強会を企画しました。まずは日頃の生活で感じていること、近所で気になる人、今後の不安などを共有することから始めたと考えていますので、ぜひ、お気軽にご参加ください。

- 日時 2月18日(土)、3月4日(土)
午後1時30分～3時30分
- 場所 町生涯学習館 講堂
- 対象 町内にお住まいの方
- 申込 開催日の5日前までに町健康福祉課介護保険係までご連絡ください。

《共通事項》 ○問合せ

- 健康福祉課介護保険係 ☎(81)1876、1877
- 壬生北地区地域包括支援センター ☎(86)3579
- 壬生南地区地域包括支援センター ☎(82)2119

ひんむ

子育て世帯食事サポート事業「みぶまち御食事券」使用期間について

町では、食費等の物価高騰等の影響で経済的負担が大きくなっている子育て世帯への支援として、令和4年7月下旬に対象の世帯へと「みぶまち御食事券」を配布しました。配布しました御食事券の使用期間は令和5年2月28日までとなっています。期限が切れてしまった場合は、利用できませんのでご注意ください。利用可能店舗は同封したチラシ及び、一部追加があった店舗は、町公式ウェブサイトに「令和4年度壬生町子育て世帯食事サポート事業」に掲載している利用可能店舗一覧をご確認ください。

子育て支援センターひよこからのお知らせ

『ベビーマッサージ』参加者募集

赤ちゃんの脳の発達を促し、免疫機能をアップ！親子の絆を深めるなどさまざまな効果が期待されるベビーマッサージ。赤ちゃんもママも同時に幸せホルモンに包まれて幸福感に満たされる体験をしましょう！

- 日時 3月3日(金)
午前10時～11時
- 講師 R T A 指定スクール陽だまり
ながみねあすか
長峰明日香氏
- 対象 産後2か月～8か月くらいまでの(動き出す前) 赤ちゃんと保護者(町在住者)
- 募集人数 親子7組程度
- 申込 2月6日(月)から電話で申込み(定員になり次第締め切り)
- 場所 子育て支援センターつばめ

『ベビトレヨガ教室』参加者募集

産後のお母さんの心と身体を緩めながら、脳科学に基づき赤ちゃんの成長に合わせて一緒に楽しめるベビトレヨガを体験しましょう！ママも赤ちゃんも笑顔になれること間違いなしです。

- 日時 2月20日(月)
①午前9時30分～10時40分
②午前10時30分～11時40分
- 講師 やまなか しほ
山中志穂氏
- 対象 産後2か月～1歳前後
(町在住者・産後1回のみ参加)
- 募集人数 ①②各コース親子5組
- 申込 2月1日(水)から電話で申込み(定員になり次第締め切り)
- 場所 町児童館

《共通事項》

- 持ち物 マスク着用・バスタオル・タオル・ウェットティッシュ・ごみ袋・お気に入りのおもちゃ・水分補給用飲み物(ミルク等)・マッサージ用オイル(ベビーマッサージのみ使用)
- ◎問合せ 子育て支援センターひよこ ☎(82) 3309
(午前9時～午後4時30分まで)

子育て支援センターつばめからのお知らせ

ファミサポ講習会「保育の心」参加者募集

お子様の身体や心、言葉を育てるポイントがわかる講習会です。大切なお子さんの健やかな成長のために一緒に学びましょう。発達研究所での豊富な経験や知識を持った先生が発達についてのお悩みや心配についての質問や相談に応えます。ぜひ、ご参加ください。

- 日時 3月1日(水)
午前10時～正午
- 講師 とちぎ・ふじ発達研究所代表
さとうとしお
佐藤俊夫氏
- 対象 町在住未就学児親子、ファミリーサポートセンター協力会員
- ※町在住の大人の方でご興味のある方の参加も可
- 募集人数 親子10組(ファミリーサポートセンター会員(大人)5名まで)
- ※託児あり/申込時に受付

- 参加費 無料
- 申込 2月1日(水)から電話または来所にて申込み(定員になり次第締め切り)
- 場所 子育て支援センターつばめ
- 持ち物 水分補給用飲み物、筆記用具
- ◎問合せ 子育て支援センターつばめ ☎(86)0132
(午前9時～午後4時30分まで)

児童館からのお知らせ

はじめての児童館

児童館をはじめて利用する親子を応援します。

- 日時 2月15日(水) 午前10時～11時
- 内容 利用案内・読み聞かせ・クラフトタイム・自由遊び
- 対象 はじめて児童館を利用する親子

未就園児親子教室【ミッキータイム】

- 日時 2月22日(水) 午前10時～11時 6組
- 内容 体操・製作・季節の遊び・読み聞かせ
- 対象 1歳3ヶ月以上の未就園児と保護者
(なかよしルーム会員以外の方)

マミータイム【ハーバリウム】

小物づくりをきっかけに子育て・ママ友づくりを応援します。

- 日時 2月24日(金)
午前9時30分～10時30分 4組
午前10時30分～11時30分 4組
- 内容 クラフトタイム・読み聞かせ・自由遊び
- 対象 未就園児親子 8組

《共通事項》

- 場所 町児童館
- 申込 前日までに電話で申込み
- ◎問合せ こども未来課児童館 ☎(82)7388
(午前8時30分～午後5時まで)





図書館からのお知らせ

○移動図書館 (BM) 2月の日程

| | | |
|--------|----------------------------------|-------------|
| 3日(金) | 藤井小学校 | 13:00~14:00 |
| 8日(水) | 安塚小学校 | 13:00~15:00 |
| 9日(木) | 羽生田小学校 | 13:00~14:00 |
| 14日(火) | 壬生北小学校 | 13:00~14:00 |
| 16日(木) | 睦小学校 | 13:00~15:00 |
| 17日(金) | 壬生東小学校 | 13:00~15:00 |
| 21日(火) | おもちゃのまち (おもちゃ団地協同 組合北側駐車場) | 14:00~16:00 |
| 24日(金) | 稲葉小学校 | 13:00~14:00 |

○移動図書館 (BM) 3月の日程

| | | |
|--------|----------------------------------|-------------|
| 2日(木) | 睦小学校 | 13:00~15:00 |
| 3日(金) | 藤井小学校 | 13:00~14:00 |
| 7日(火) | 壬生北小学校 | 13:00~14:00 |
| 8日(水) | 安塚小学校 | 13:00~15:00 |
| 9日(木) | 羽生田小学校 | 13:00~14:00 |
| 10日(金) | 稲葉小学校 | 13:00~14:00 |
| 14日(火) | 壬生東小学校 | 13:00~15:00 |
| 24日(金) | おもちゃのまち (おもちゃ団地協同 組合北側駐車場) | 14:00~16:00 |

おはなし会2・3月の日程

図書館では、スタッフ・ボランティアによる子ども向けの読み聞かせを開催しています。

・おはなしひろば

2月4日(土)・11日(土)・18日(土)・25日(土)
3月4日(土)・11日(土)・18日(土)・25日(土)
午前10時~10時30分

親子おはなし会

(0・1・2才向け)

2月16日(木)・3月16日(木)
午前10時~10時30分

《共通事項》

○場 所 町立図書館2階会議室
○問合せ 町立図書館 ☎(82)8543



図書館キャラクター：ミブラ

壬生町立図書館をご利用ください!

町民の方は、どなたでも無料でご利用できます。図書館の貸出券をお持ちでない方は、住所・氏名が確認できるものを用意してご来館ください。

- 開館時間 午前9時~午後7時
- 休館日 月曜日(ほか年末年始等)
- 貸出期間 2週間
- 借りられる数
 - 図書 無制限(2週間で読める冊数)
 - 雑誌 10冊
 - CD・DVD・ビデオテープ 10点(うちDVDは3点まで)

図書館ウェブサイトが新しくなりました!

今まで通り、開館日の確認や資料検索・予約が行える他、「よくあるご質問」ページを新設しましたので、お困りの時はご覧ください。



←図書館
ウェブサイト

Twitterを始めました!

図書館からのお知らせを定期的に発信していきます。イベント情報など、ぜひお見逃しなく!



←図書館
Twitter

◎問合せ 町立図書館 ☎(82)8543

「大人の折り紙教室」のお知らせ

「雪だるまのリース」を作ります。ご一緒に楽しみましょう。

- 日 時 ①2月21日(火)
②2月23日(木・祝)
午前10時~正午
(※両日とも同じ作品を作ります)

- 場 所 町立図書館 2階会議室
- 定 員 各回とも先着10名
- 参加費 無料
- 申 込 2月1日(水) 午前9時より申し込み開始

◎申込先・問合せ

図書館読書ボランティア「おはなしアライグマ」
みどりかわかずこ
緑川和子 ☎090(6154)0118

各種相談

心配ごとと特別相談（弁護士相談）

| | | |
|------------|--|---------------------|
| 日時 | 2月9日(木) 午前10時～正午 | 3月9日(木) 午前10時～正午 |
| 場所 | 保健福祉センター 2F 録音室 | |
| 相談員 | 弁護士 | |
| 申込方法 | 電話予約受付（先着順） | |
| 申込日 | 2月6日(月) 午前8時30分～ | 3月6日(月) 午前8時30分～ |
| 対象 | 町内在住者 各回5名 同一の内容の相談は一回限り | |
| その他 | 国が設立した法律相談機関『法テラス栃木』 もご利用ください。 ☎050(3383)5395 | |
| 申込み 問合せ | (福)壬生町社会福祉協議会 ☎(82)7899 | |

司法書士相談

| | | |
|------------|---|--|
| 日時 | 2月15日(水) 午後2時～4時 ※1回の相談時間は30分 | |
| 場所 | 役場102会議室（1階） | |
| 相談員 | 司法書士 | |
| 申込方法 | 電話予約受付（先着順） 2月1日(水) 午前8時30分～ | |
| 対象 | 町内在住者 | |
| 相談内容 | 相続全般ほか「相続登記義務化」、おひとり様 や認知症に備えた生前対策、その他法律相談 | |
| 申込み 問合せ | 生活環境課くらし安心係 ☎(81)1826 | |

人権・行政相談

| | | |
|------------|--|--|
| 日時 | 2月16日(木) 午後1時30分～4時 | |
| 場所 | 稲葉地区公民館 | |
| 相談内容 | <p>「人権相談」ひとりで悩んでいませんか？ 毎日の生活の中で、差別、いじめ、職場での 嫌がらせ、虐待、DVなどで思い悩むことが ある場合。人権擁護委員に人権相談をする ことができます。</p> <p>「行政相談」医療保険、年金、道路等、行政 についての苦情、要望等がある場合、行政 相談委員に相談することができます。</p> <p>相田喜久夫氏 ☎(82)0603 桑川 元一氏 ☎(86)3869</p> | |
| その他 | 相談無料・秘密厳守 お気軽にご相談ください。 予約は必要ありませんが、事前予約を推奨します。 | |
| 申込み 問合せ | 生活環境課くらし安心係 ☎(81)1826 | |

行政書士相談

| | | |
|------------|----------------------------------|--|
| 日時 | 2月22日(水) 午後2時～4時 ※1回の相談時間は30分 | |
| 場所 | 役場102会議室（1階） | |
| 相談員 | 行政書士 | |
| 申込方法 | 電話予約受付（先着順） 2月1日(水) 午前8時30分～ | |
| 対象 | 町内在住者 | |
| 相談内容 | 相続、遺言、農地転用、開発行為等の手続 | |
| 申込み 問合せ | 生活環境課くらし安心係 ☎(81)1826 | |

消費生活相談

| | | |
|------------|--|--|
| 日時 | 月～金曜日 (土・日曜日、祝日および年末年始を除く) 午前9時～正午、午後1時～4時 | |
| 場所 | 壬生町消費生活センター（役場庁舎内） | |
| 相談員 | 消費生活相談員 | |
| 対象 | 町内在住者 | |
| 申込み 問合せ | 壬生町消費生活センター ☎(82)1106 | |

成年後見・相続・遺言の無料法律相談会

| | | |
|------------|---|--|
| 日時 | 毎月第2・第4金曜日 午後2時～4時30分 | |
| 場所 | 栃木県司法書士会館（宇都宮市幸町1番4号） | |
| 内容 | 面談（要予約）による成年後見・相続・遺言 の無料法律相談（財産管理、任意後見契約、 後見開始の申立、相続手続、遺言書の作成な ど）。相談料は無料 | |
| 予約受付 | 月～金曜日 午前9時～午後5時 | |
| 申込み 問合せ | リーガルサポートとちぎ支部 ☎028(632)9420 | |

消費生活センターからの
おしらせ

ブリーダーからのペット購入
トラブル・直接購入する場合
に気を付けてほしいこと

「購入後に先天性の病気が判明した」、「キャンセルを申し出たところ高額な違約金を請求された」などのペットの購入に関する相談が寄せられており、その中でも、ブリーダーから直接ペットを購入した際にトラブルに遭うなど、ブリーダーが関連するペットの相談が増えています。

●トラブルにあわないためのポイント

- ・ブリーダーから購入する場合には直接会い、信頼できるブリーダーから購入しましょう。
- ・予約金を支払う際はキャンセル時の対応を確認して慎重に検討しましょう。
- ・購入する際は事業所で現物を確認し、対面での説明を必ず受けましょう。
- ・ブリーダー紹介サイトを利用する際は利用規約をよく確認しましょう。
- ・ペットは生き物であることを十分に考慮し、安易な購入は避けましょう。
- ・不安に思った場合やトラブルになった場合は消費生活センター等に相談しましょう。

◎問合せ
壬生町消費生活センター
☎(82)1106

※受診する際は、事前に電話確認をしてお出かけください。



夜間・休日の診療機関



◆壬生町在宅当番医 9:00~17:00

| 日付 | 病院名 | 診療科目 | 住所 | 電話番号 |
|-------|----------------|------|-----------|----------|
| 2月5日 | 前原医院 | 内 | 中央町3-21 | ☎82-0141 |
| 2月11日 | 佐藤医院 | 内・小児 | 安塚1944-1 | ☎86-0123 |
| 2月12日 | 島田医院 | 内 | 安塚2008-1 | ☎86-0011 |
| 2月19日 | 小倉医院 | 内・小児 | 通町10-5 | ☎82-0057 |
| 2月23日 | おもちゃのまち内科クリニック | 内 | 幸町2-11-2 | ☎86-1517 |
| 2月26日 | 陣内医院 | 内・小児 | 本丸1-7-10 | ☎82-0242 |
| 3月5日 | 大橋内科クリニック | 内・小児 | 福和田1003-1 | ☎82-8522 |

・発熱等、症状により上記在宅当番医で対応できない場合がありますので、あらかじめ医療機関に電話確認の上、受診してください。
 ・上記在宅当番医で対応できない場合は、受診・ワクチン・相談センター（☎0570-052-092）【24時間対応】へご相談ください。
 ※休日に対応可能な近隣の医療機関については、栃木県のウェブサイト「新型コロナウイルス感染症に関する情報」で確認することができます。

◆栃木地区急患センター 栃木市境町27-15 ☎(22)8699

| 診療日時 | 平日（月～土曜日） | 午後7:00～午後10:00 内科（小児を含む）のみ 内科 午前9:00～午後9:00 外科 午前9:00～午後5:00 小児科 午後6:00～午後9:00 |
|------|-------------|---|
| | 休日（日曜日） | 内科（小児を含む）・外科 午前9:00～午後9:00 |
| | 休日（祝日・年末年始） | 内科（小児を含む）・外科 午前9:00～午後9:00 |

◆とちぎ救急医療電話相談

急な病気やけがについて、経験豊富な看護師が相談に応じます。

【子ども】月曜日～土曜日 午後6:00～翌朝8:00 【大人】毎日 午後6:00～午後10:00
 日曜日・祝日 24時間 ☎028(623)3344 プッシュ回線#7111
 ☎028(600)0099 プッシュ回線#8000

「自殺予防いのちの電話」

日時 毎月10日 午前8時～翌日11日 午前8時の24時間

相談内容 自殺予防相談

相談番号 0120-783-556 *通話料無料



こころの相談@とちぎ

新型コロナウイルス感染症の感染拡大により、心に不安がある方や悩み、ストレスがある方に対してLINEを使用した相談を行っています。

相談時間 午後3時～午後10時まで（最終受付：午後9時まで）（土日祝日含む）

相談方法 本相談は「LINEアプリ」を使用します。
 2次元コードを読み取るか、URLを入力して登録してください。
 URLはこちら→<https://lin.ee/mEQ70Cr>



壬生町防災行政無線システムについて

放送内容の確認（電話応答装置）

「放送されていることに途中で気付いた」「風が強くて放送内容がよく聞こえなかった」という場合は、次の番号に電話すると放送内容を聞くことができます。

電話番号 0282-82-9000

防災メールの配信

役場にて放送した拡声子局からの案内と同じ内容を、携帯電話やパソコンなどにメールで配信します。
 事前登録が必要ですので、次により登録ください。登録方法は、携帯電話・パソコンなどから右記2次元コードや下記URLへアクセスしてください。
 ・URL <http://www.bousai-mibu.jp/mail/pub/>

・2次元コード



壬生町防災行政無線に関するお問合せは

総務課 消防防災係 ☎81-1808

— 掲載内容は変更の場合がありますので、各問合せ先へご確認ください —

2月16日～3月15日

2月

イベントの開催状況については、町の公式ウェブサイトを確認するか、各担当課にお問合せください。

| 日 | 曜 | こども | おとな |
|----|---|--|---|
| 16 | 木 | | 人権・行政相談（13：30～稲葉地区公民館） |
| 17 | 金 | | |
| 18 | 土 | | |
| 19 | 日 | | |
| 20 | 月 | ペビトレヨガ教室（9：30～児童館） | 窓口業務時間延長日（17：15～19：00 本庁住民課・税務課・こども未来課・健康福祉課） |
| 21 | 火 | 乳幼児健診（1歳6か月）（12：50～稲葉地区公民館） | |
| 22 | 水 | 成長記録会・ベビーチャピィ（9：30～子育て支援センターつばめ） 未就園児親子対象教室（ミッキータイム）（10：00～児童館） | 行政書士相談（14：00～102会議室） |
| 23 | 木 | | |
| 24 | 金 | 成長記録会・チャピィ（9：30～子育て支援センターつばめ） マミータイム（9：30～児童館） | |
| 25 | 土 | ベビーチャピィ合同（9：00～子育て支援センターつばめ） | |
| 26 | 日 | | |
| 27 | 月 | セルフ美整体教室（10：00～児童館） | 窓口業務時間延長日（17：15～19：00 本庁住民課・税務課・こども未来課・健康福祉課） |
| 28 | 火 | 乳幼児健診（3歳児）（12：50～稲葉地区公民館） 未就園児親子対象教室（なかよしルーム・きらきらコース）（9：30～児童館） | |

3月

| | | | |
|----|---|---|---|
| 1 | 水 | ファミサポ「保育の心」（10：00～子育て支援センターつばめ） | シルバー人材センター入会説明会（13：30～壬生町シルバーワークプラザ 研修室） 水道メーター検針（～10まで） |
| 2 | 木 | 未就園児親子対象教室（なかよしルーム・にこにこコース）（9：30～児童館） | |
| 3 | 金 | ベビーマッサージ（10：00～子育て支援センターつばめ） | |
| 4 | 土 | | |
| 5 | 日 | | |
| 6 | 月 | | 窓口業務時間延長日（17：15～19：00 本庁住民課・税務課・こども未来課・健康福祉課） |
| 7 | 火 | 乳幼児健診（4か月児）（13：00～稲葉地区公民館） | |
| 8 | 水 | おっばい相談（10：00～稲葉地区公民館） 地域子育て支援活動（10：00～おもちゃ団地ゆうゆ館） | |
| 9 | 木 | | |
| 10 | 金 | | |
| 11 | 土 | 両親学級（9：30～稲葉地区公民館） | |
| 12 | 日 | | |
| 13 | 月 | | 窓口業務時間延長日（17：15～19：00 本庁住民課・税務課・こども未来課・健康福祉課） |
| 14 | 火 | 乳幼児健診（10か月児）（13：15～稲葉地区公民館） | シルバー人材センター 刃物研ぎ（9：00～役場本庁舎西・シルバーワークプラザ） |
| 15 | 水 | なかよし相談（9：30～稲葉地区公民館） おっばい相談（10：00～稲葉地区公民館） 地域子育て支援活動（10：00～おもちゃ団地ゆうゆ館） はじめての児童館（10：00～児童館） | |

毎月第3日曜日は家庭の日です。

毎月第3日曜日は
ふれあい育む
家庭の日

この機会に家族の絆を深めてみませんか？
※一部施設で優待制度があります。（詳細は県HP参照）
◎問合せ 教育委員会事務局生涯学習課 ☎81-1873



2月の 納税等

- 固定資産税……………（4期）
- 国民健康保険税……………（8期）
- 介護保険料……………（8期）
- 後期高齢者医療保険料……………（8期）

納期限 2月28日（火）

にしこやこだんばやし
**西高野五段囃子保存会が
 栃木県青少年育成県民会議表彰を受賞**



11月17日(木)に栃木県公館にて、栃木県青少年健全育成功労者等表彰式が行われ、このたび西高野五段囃子保存会が栃木県青少年育成県民会議表彰の子ども育成・憲章功労団体部門を受賞しました。

西高野五段囃子は、地元だけでなく町外の祭・イベント等でも積極的にお囃子を演奏するなど、意欲的に活動を行っている保存会です。町の八坂祭では子供たちが山車に乗ってお囃子を披露し、依頼があれば地元小学校でお囃子の出前授業も行うなど、普及啓発にも力を入れています。

このような活動が伝統文化の継承・地域活性化などに貢献しているとして、今回受賞の運びとなりました。



たかはし のんの
高橋 希望乃ちゃん
 (H26.2.22生)



よしだ いきみ
吉田 伊吹くん
 (R4.2.4生)

みんなの広場



わが家のアイドル



たかやま あらた
高山 新くん
 (R3.2.21生)



やまだ りき
山田 碧くん
 (R4.2.8生)



とあ
叶和くん
 (H28.8.24生)

ねもと かのん
根本 叶音ちゃん
 (R3.2.13生)

かなで
叶奏くん
 (H30.5.13生)



りお
莉央ちゃん
 (H26.5.22生)

れお
蓮央くん
 (H30.11.19生)

たむら まお
田村 茉央ちゃん
 (H28.2.4生)



やなしま あい
梁島 愛牙くん
 (R2.2.19生)



ほしかは と
甫坂 陽斗くん
 (H30.2.21生)

今回は4月生まれのアイドルを募集します。 **締切** 2月21日(火)

- 【必要事項】氏名(ふりがな)(複数のアイドルが写っている場合はそれぞれ分かるように明記してください)、保護者名、生年月日、住所、電話番号
- 【申込方法】町公式ウェブサイトの、わが家のアイドル入力フォーム <https://www.town.mibu.tochigi.jp/docs/2014122100034/> から申込みができます。役場総合政策課、稲葉・南犬飼出張所、子育て支援センターでも受付けています。
- 【申込先】壬生町総合政策課情報デジタル係
 〒321-0292 壬生町大字壬生甲3841-1
 Eメールアドレス sougo@town.mibu.tochigi.jp
- 【備考】壬生町在住に限りです。写真は掲載後、原則お返しできません。また、町子育てサイトのトップページにもお写真を掲載します。



おおつuka こうき
大山 航煌くん
 (H27.2.17生)

なつおき りな
夏嬉ちゃん
 (H29.7.20生)



りしと
理史くん
 (R1.9.6生)

つがはら りくと
塚原 琉翔くん
 (R3.2.19生)

【まちのうごき】 ●総人口 38,600人(+7) 男 19,126人(-3) 女 19,474人(+10) ●総世帯 16,347 (+21) ()内は前月比 令和5年度1月末現在