

広報

みぶ

Sylvanian Families®

[KOHO-MIBU]

2023
MAY
5月号
No.768



道の駅 みぶ
MIBU

壬生町のおもちゃのまちには、数多くのおもちゃ工場があり、
シルバニアファミリーのおもちゃも1985年に初めてここで作られました。
2023年3月 壬生町長 小重 一樹



中学校1年生に サイクルリフレクター、ナンバープレートを贈呈

栃 本地区交通安全協会壬生支部（篠原 富太郎支部長）から、4月に中学校1年生になる生徒の皆さんに自転車の車輪につけるサイクルリフレクターと自転車後部に付けるナンバープレートの贈呈がありました。

篠原支部長、中村副支部長、河野辺副支部長、高山副支部長が町教育委員会を訪れ、目録を田村教育長に渡しました。

中学生の登下校時の交通事故防止を目的に、自転車で登下校する中学生の交通安全の願いを込めて贈呈されました。



左から 中村副支部長 高山副支部長 篠原支部長 田村教育長 河野辺副支部長

寄附

壬生ロータリー文庫

壬 生ロータリークラブ（中山健会長）から、壬生中学校及び南犬飼中学校にロータリー文庫図書蔵書購入代として、10万円の寄附がありました。ロータリー文庫への図書寄贈のための寄附は、今回で8回目となり、偉人伝等の本を中心に購入しました。



壬生中



南犬飼中

まちかど文庫蔵書 寄贈について

南 犬飼地区公民館まちかど文庫は、多くの皆さんからのご好意により寄贈された図書で賄われています。昨年度は350冊を寄贈いただき、誠にありがとうございました。



～今こそ、読書をじっくりと楽しみましょう！～

（敬称略）

お名前	ご住所	冊数
ながい 永井ことは	壬生町	3
すどう 須藤 幸夫	宇都宮市	6
あいだ 藍田 おさむ	壬生町	15
さやま 佐山 さだお	壬生町	6
のぐち 野口 まさお	壬生町	10
なかだ 中田 たろう	壬生町	21
かわらい 瓦井 ちひろ	壬生町	8
たかやま 高山 ゆきな	壬生町	24
ゆざわ 湯澤 みつお	壬生町	55
のぐち 野口 あけみ	壬生町	5
その他 11名		197
合計		350

（R 4.3.1～R 5.2.28まで）

目次

- 2 まちトピ
- 10 壬生町ファミ・サボだより
- 12 新型コロナウイルスワクチン接種のご案内
- 14 『生涯学習館』会員募集
- 16 令和5年度自主講座会員募集
- 20 国民年金制度について
- 23 催し・講座、募集
- 24 おしらせ
- 29 スポーツ、介護
- 30 こども
- 32 図書館からのお知らせ
- 35 5月16日～6月15日カレンダー

表紙写真：3月25日(土)に完成した、シルバニアファミリーのモニュメントと駅名看板です。詳細は本紙8ページをご覧ください。



まちトピ

栃木地区交通安全協会壬生支部女性部会から 新1年生へ鉛筆を贈呈



左から おおぼ 大場副部長 たかやま 高山部長 たかやま 田村教育長 かしわばき 柏崎副部長

栃 木地区交通安全協会壬生支部女性部会（高山祐子部会長）から、4月に町内の小学校に入学する新1年生へ鉛筆の贈呈がありました。

鉛筆には「てをあげて おうだんほうどうをわたりましょう」や「いったんとまってみぎひだり」等の標語が書かれており、1年生が鉛筆を使いながら、交通安全のルールなどを目にしてもらえるものになっています。

稲葉・羽生田小学校に「交通安全の定規」贈呈

栃 木地区交通安全協会壬生支部稲葉部会（鈴木岩夫部会長）から、4月から稲葉小学校・羽生田小学校へ入学する新1年生へ「交通標識定規」の贈呈がありました。

新1年生が、交通事故にあわないようお願いを込めて贈呈されました。



稲葉小 左から おおの 大野教頭 あおき 青木校長 おおゆき 鈴木部会長 おおゆき 大貫保子様



羽生田小 左から おぐら 小倉教頭 おおゆき 鈴木部会長 ましやま 増山校長 おおゆき 大貫保子様

壬生町交通安全母の会

～愛の鈴について～

交 通安全母の会では、会員の皆さんが、4月から小学校に入学する新1年生の交通安全を祈りながらひとつひとつ願いを込めて「愛の鈴」を作りました。

鈴は、雄琴神社において、交通安全祈願を行ったうえ、町内の各小学校に届けられました。



教育文化功労者並びに スポーツ・文化活動優秀児童・生徒表彰

2月24日(金)、城址公園ホール(壬生中央公民館)において開催予定でした教育文化功労者表彰は、新型コロナウイルス感染症の拡大防止の観点から規模を縮小し、役場特別会議室で教育長表彰として教育文化振興に功労のあった方に対し表彰式が行われました。

また、同日に実施予定だった児童・生徒表彰式は中止となりましたが、令和4年度もスポーツ・文化面で優秀な成績を修めた児童・生徒に対し、各小・中学校において表彰し荣誉をたたえました。



後列左から 田村教育長 おおくぼのぶお 大久保信男様 うがじんまさえ 宇賀神真佐江様 ひろたかおり 廣田香織様
前列左から 藍田收様 加藤孝之様 鳥居忠浩様 川本哲子様 ※欠席 玉田隆様

◎各種教育関係委員10年以上の職にあった者

受賞者(敬称略)

壬生町教育委員

あいだ おきむ
藍田 收

◎本町に20年以上勤務され、学校教育にご尽力いただいている教育関係職員

稲葉小学校教諭

かとう たかゆき
加藤 孝之

◎本町教育振興のための金品寄付者(50万円以上の金品を寄付した個人又は、100万円以上の金品を寄付した団体)

かわもと てつこ
川本 哲子
たまだ たかし
玉田 隆
とり い
鳥居 忠浩

◎スポーツ・文化面で優秀な成績を修めた児童・生徒(団体名)

王生小

- (3名) ・全国少年少女レスリング大会 優勝
- ・全国防火ポスターコンクール 佳作
- ・栃木県小学生バレーボール選手権大会 優勝(1名)

ふなこし みりゅう
船越 海瑠
きたはら ごう
北原 豪

藤井小

- (1名) ・2022少林寺拳法栃木県大会 単独演武小学校の部A 優勝

とちぎ ひびき
栃木 韻

壬生東小

- (4名) ・第38回高円宮杯日本武道館書写書道大展覧会 日本武道館奨励賞

よしぼ こうへい
葭葉 航平
ろっほんぎ うたの
大会奨励賞 六本木 歌乃
ふるさわ りい
大会奨励賞 古澤 俐衣
たけむら さ
大会奨励賞 武村 紗良

睦 小 (2名) ・2023年栃木県ユース クロスカントリー大会
 小学3・4年生 B女子1km 第1位 …………… 知花 茉桜
 ・USA Japan All Challenge Competition 2022 Virtual
 6) Junior編成 Cheerleading Prep部門 LEVEL1.1 SM 第1位 (1名)

稲葉小 (1名) ・第66回JA共済県下小・中学生書道コンクール JA栃木中央会会長賞 条幅の部…… 鈴木 愛奏

羽生田小 (1名) ・All Japan Cheerleading&Dance Championship USA All Star Nationals 2022
 Youth編成 Cheerleading部門 LEVEL1 Medium 第5位 (1名)

壬生北小 (1名) ・All Japan Cheerleading&Dance Championship USA All Star Nationals 2022
 Youth編成 Cheerleading部門 LEVEL1 Medium 第5位 (1名)

安塚小 (12名) ・第42回全日本バレーボール小学生大会栃木県大会 (男子の部) 優勝 (5名)
 ・All Japan Cheerleading&Dance Championship USA All Star Nationals 2022
 Youth編成 Cheerleading部門 LEVEL1 Medium 第5位 (6名)
 ・第25回実武道会館オープン空手拳法選手権大会 組手防具小学4年 3位 …………… 鈴木 稜大

壬生中 (61名) ・第28回東関東マーチングコンテスト A部門中学校の部 銅賞 (37名)
 ・第52回全国中学校剣道大会 第3位 (7名)
 ・第47回関東中学校剣道大会 敢闘賞 …………… おおしか 莉乃亜
 第3位 (1名)
 ・令和4年度栃木県新人水泳競技大会 女子200mバタフライ 第1位 …………… 鈴木 日ノ里子
 ・第50回関東中学校陸上競技大会 男子1年生走り幅跳び 第3位 …………… 増山 颯太
 ・令和4年度栃木県中学校1年生ソフトテニス強化大会 男子団体 優勝 (1名)
 ・令和4年度栃木県中学校2年生ソフトテニス強化大会 男子団体 優勝 (1名)
 ・第17回全国中学生空手道選抜大会予選 個人組手中学一年生男子の部 優勝 …………… おおさわ 蔵之介
 ・第53回日本少年野球選手権大会支部予選 優勝 (5名)
 ・第37回日本クラブユースサッカー選手権 (U-15) 大会 ラウンド32 (1名)
 ・いちご一会ダンスコンテスト 幼児・小学生の部 最優秀賞 (1名)
 ・USA Nationals全国選手権予選 全国選手権大会出場権獲得 (1名)
 ・令和4年度 (第46回) 栃木県フェンシング選手権大会兼第44回北関東フェンシング選手権大会
 選手選考会 女子フレール個人 優勝 …………… 粕谷 優月
 ・栃木県支部フレッシュマン大会パートII交流戦 優勝 (1名)

南犬飼中 (78名) ・栃木県総合体育大会陸上競技大会 共通男子四種競技 優勝 …………… せきぐち 創大
 2年男子110mH 優勝 …………… 武内 元輝
 ・第52回全日本中学校バレーボール選手権大会 認定証 (12名)
 ・第35回栃木県マーチングコンテスト 中学校A部門 金賞 (58名)
 ・第7回全日本中学女子軟式野球大会 ALL栃木 優勝 (1名)
 ・第55回関東受信環境図案コンクール 奨励賞 …………… おかもと 千明
 ・The Summit世界選手権大会 Varsity All Star Cheerleading Championship
 チアリーディング競技部門 Senior Level 2 Small (2名)
 ・いちご一会ダンスコンテスト 幼児・小学生の部 最優秀賞 (1名)
 ・第1回栃木県U15女子サッカーリーグ 優勝 (1名)

作新学院中等部 (2名) ・栃木県中学校総合体育大会 スキー女子クロスカントリー フリー3km 第1位 …………… ちばな 真望
 スキー男子クロスカントリー フリー5km 第1位 …………… ちばな 征希

受賞者 (敬称略)

令和4年度 壬生町学校支援ボランティア感謝状贈呈式

昨年度より、町では、学校の教育活動や地域行事等の中で子どもたちを支援するボランティア活動を実践している個人及び団体に対し、町教育委員会がその活動に対し謝意を表すとともに、今後の活動の継続の励みとし、更なる実践意欲の向上に資することを目的として実施しています。受賞者の選考については、町立小中学校における学校教育や地域行事等に関わる支援活動において、原則5年以上ボランティア活動を行っている個人または団体を各小中学校及び生涯学習課より推薦し、贈呈しています。3月7日(火)に役場大会議室にて、贈呈式を実施しました。今年度の受賞者は5名。当日は3名の方が贈呈式に参加しました。当日参加できなかった方には、家庭訪問をし、表彰を行いました。

令和4年度 学校支援ボランティア感謝状受賞者

氏名	推薦元/学校名等	主な活動内容
越谷 靖子 <small>こしがや やすこ</small>	壬生町立稲葉小学校	卒業制作としての書道作品について、児童1人ひとりに応じた手本を事前作成し、授業で毛筆の指導支援に当たっている。
(城内自治会長) 荒川 克己 <small>あらかわ かつみ</small>	壬生町立壬生小学校	平成19年～おみこしにふれる体験活動を児童にさせる機会を長年に渡り、携わっている。
野尻 政彦 <small>のじり まさひこ</small>	生涯学習課	中学生への学習支援ボランティア ・「放課後学習サポート事業」H23～ 11年目 ・「学週間」H23～ 11年目 ・活動場所 南犬飼中学校
松山 美由紀 <small>まつやま みゆき</small>	生涯学習課	中学生への学習支援ボランティア ・「放課後学習サポート事業」H22～ 12年目 ・「学週間」H22～ 12年目 ・活動場所 壬生中学校
木村 園恵 <small>きむら そのえ</small>	生涯学習課	中学生への学習支援ボランティア ・「放課後学習サポート事業」H23～R3 7年 ・「学週間」H21～ 13年目 ・活動場所 南犬飼中学校

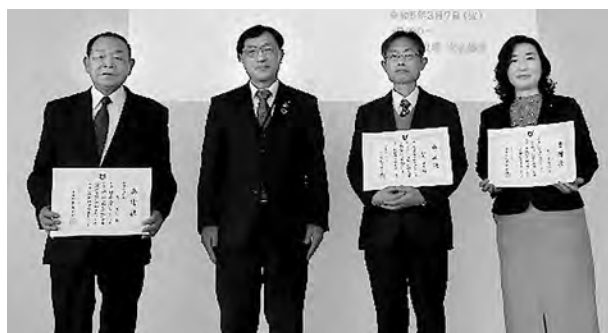

左から 荒川様 田村教育長 野尻様 松山様

◎問合せ 生涯学習課生涯学習係 ☎(81)1873

◎ 壬生町内でお仕事しませんか。 国家資格取れます。未経験者OK

広報を見たとお気軽に連絡ください。☎0285(23)9806 担当 荒川

《お任せください》

毎日皆様の暮らしを守ります

- 壬生町清掃センター焼却設備運転管理業務
- 壬生町水道施設維持管理業務

○東京商工会議所会員 ○日本下水道協会賛助会員 ○日本下水道処理施設管理業協会会員

センター工業株式会社

昭和49年2月設立 維持管理業全般 49年の実績

本社：〒150-0021 東京都渋谷区恵比寿西1-16-3 吉房ビル4階
栃木営業所：〒323-0807 栃木県小山市城東1-1-32-102

わたしが暮らす栃木県、「わたしのホーム相談室」…
…「とちぎステップ家族相談室」があるよ。

【こころ】と【対人関係・人間関係】そして【ご家族のこと】
などで、悩め悩み・戸惑い立ちすくむ方々のための
「カウンセリングと伴走型ソーシャルサポート」
を専門とした相談室です。

一般社団法人 福祉コラボちむぐくろ
とちぎステップ家族相談室
〒322-0021 鹿沼市上野町137-3
Tel : 090-7243-2484
開室時間：9:30～22:00
休室日：不定休

令和5年4月1日、JR鹿沼駅前（徒歩3分）に新規通年開室

* 詳細は、ホームページをご覧ください。
もしくは、「とちぎステップ家族相談室」でご検索を。
HP : <https://www.chimugukuru.or.jp>





まちトピ

自治会への加入促進に関する協定を締結

町 自治会連合会及び(公社)栃木県宅地建物取引業協会の3者は、3月14日(火)に、地域住民の自治会への加入を促進するため、「壬生町における自治会への加入促進に関する協定」を締結しました。

今後は、協会加盟店舗等で住宅の販売や賃貸の仲介等を行う際に、自治会加入を呼びかけるなどの協力をいただく予定です。

近年、自治会加入率は低下傾向にありますが、町および町自治会連合会は、今後も加入率の維持向上に向けて取り組んでいきます。



左から
町自治会連合会山縣博司会長 小菅町長 (公社)栃木県宅地建物取引業協会青木亨会長

文部科学大臣優秀教職員表彰

2年連続受賞!

文 部科学大臣優秀教職員表彰を受賞した2名の先生方が、3月22日(水)に教育長への受賞挨拶に来庁しました。

文部科学大臣優秀教職員表彰受賞者

令和3年度受賞 壬生町立南犬飼中学校 たかはしけい こ 高橋恵子教諭
(令和4年度 壬生東小学校勤務)

令和4年度受賞 壬生町立壬生東小学校 いいたあさな 飯田麻奈教諭



左から 高橋教諭 飯田教諭 田村教育長

統計調査員に表彰状を伝達

統 計調査に関し永年ご協力いただいた方・功績が顕著であった方に対する表彰状の伝達が4月5日(水)に役場において行われました。

県からの表彰状が町に送付され、表彰者の皆さんに町長から表彰状が伝達されました。

表彰を受けたのは以下の皆さんです。

栃木県知事表彰 ましやまきょうこ 増山恭子様
栃木県統計協会統計功労者表彰 おぬき 小貫みつ様



左から 増山様 小菅町長 小貫様

自衛隊入隊者激励会

3名の入隊者を激励

令 和5年4月から自衛隊へ入隊された あみの 網野 たかゆき 嵩之さん、さげはしひなと 提箸日向斗さん、おおつかゆうすけ 大塚悠介さん、3名の激励会が3月10日(金)に行われました。

激励会には、やぶなか 小菅町長、あみの 藪中自衛隊栃木地方協力本部副部長のほか、せきもと 壬生町自衛隊父兄会 おおほし 関本会長、たちかわ 大橋副会長、たか 刀川理事が出席し、3名の自衛隊での活躍を祈念する激励のことばをいただきました。

小菅町長からは、「忍」と書かれた直筆の色紙を、関本会長からは記念品が贈られました。



左から 藪中副部長 小菅町長 大塚さん 提箸さん 網野さん 関本会長



道の駅みぶの新たなシンボルとなるシルバニアファミリーの モニュメントやオリジナル看板が設置されました

町 の玄関口でもある「道の駅みぶ」みらい館内に、シルバニアファミリーのモニュメント及び駅名看板が設置され、3月25日(土)に完成を祝した記念式典が行われました。



1985年、壬生町の「おもちゃのまち」で、シルバニアファミリーのおもちゃが初めてつくられた歴史があり、今回エポック社さまのご協力によりシルバニアといちごが演出された素晴らしい世界観が実現できました。

現在、「道の駅みぶ」を中心に壬生町経済の好循環を確立し、自由な発想と地元の熱意の下で、更なる地方創生に向けた道の駅みぶ活性化推進事業に取り組んでいます。

引き続き、地域と協働で目的地として壬生町の魅力を磨き直し、壬生町外から大きく注目を集めることにより、町内経済の好循環を確立して行きたいと考えています。

“つなぐ輪みぶ” 交流会 活動報告

3 月1日(水)に役場大会議室で“つなぐ輪みぶ”交流会を開催しました。
生活支援ボランティア従事者の方々総勢25名にご参加いただき、今期のボランティア活動の報告や今後の活動の見直しについてなど、活発な議論が交わされました。



6つのグループに分かれて、現在のつなぐ輪みぶの課題についてディスカッションしている様子。
各グループに壬生南北地域包括支援センター職員、町社会福祉協議会職員がアドバイスをしています。

つなぐ輪みぶでは、高齢者の方が、住み慣れた自宅で生活できるように掃除や食事作り、通院の付き添いなど、生活支援ボランティア派遣事業を有償で行っています。

ボランティアに応募したい方やご利用を希望される方はお住まいの地域の地域包括支援センターへお問合せください。

◎問合せ 壬生南地区地域包括支援センター ☎(82) 2119
壬生北地区地域包括支援センター ☎(86) 3579

人気番組「おおきくなったら」
新年度放送 6月スタート!

元気
いっぱいの
年長さんたちが

将来の夢を
発表します!

ご視聴希望の方はケーブルテレビまで!
※都合により放送開始が遅れる場合もございます。

CATV ケーブルテレビ栃木 ☎0120-25-1819

クリーンなスタジオで
爽やかな汗を流しませんか

社交ダンス生徒募集中
月4回 4,000円
エクササイズも同時募集中

ダンススタジオモリグチ
下都賀郡壬生町至宝3-8-6
Tel 0282-82-8852 HPはこちらから→



まちトピ

新庁舎において避難訓練が行われました

3 月20日(月)午後3時28分、宮城県沖でマグニチュード7.4の大地震が発生し、壬生町においても震度5強の地震が発生したとの想定で、壬生消防署職員の指導を受け、町幹部、職員150名の参加者で訓練が実施されました。この訓練は、新庁舎の設備を把握し有事の際に迅速、的確に行動し、来庁者及び職員の被害を最小限とするため、また、定期的な訓練を実施し検証を積み上げていくことで災害に対する危機意識を高めることを目的に実施しました。



屋外の指定避難場所に避難



指定避難場所に避難し、人員の報告

壬生町南部配水場の落成式典を行いました

南 部配水場の更新工事が完了し、3月28日(火)に落成式典を行いました。新しい南部配水場は、災害時においても水道水を供給できる拠点としての設備も備えていることが特徴で、皆さんへ「安全」で「強靱」な水道を「持続」的に提供することができるようになりました。



夢・はにしの里協議会

農業・農村づくり写真コンテストで賞を受賞

2 月28日(火)、栃木県総合文化センターにて、「とちぎの豊かな農業・農村づくり写真コンテスト」の表彰式が行われ、羽生田の夢・はにしの里協議会(石川久夫会長)が「わが郷を美しくの部」で最優秀賞、「たんぼまわりの生きもの調査の部」で優秀賞を受賞しました。

夢・はにしの里協議会は、羽生田地区の農村地域の維持管理活動を行うために支払われる交付金(多面的機能支払交付金)を活用し、自主的に農地等の保全活動を行っているほか、地域での生きもの調査や、小学生に田植えや稲刈り等の農業体験の機会を提供する活動を行っています。

今回の受賞作品は、活動の一環として実施されている野焼きの作業風景と、生きもの調査に取り組んでいる風景の写真で、地域の人々が協力することで農村の景観が維持されていることが読み取れる点などが高く評価されました。

3月30日(木)に、町長へ受賞の報告が行われました。



左から 高山副会長 石川会長 小菅町長



最優秀賞作「山火事?大丈夫かな?」



優秀賞作「何が採れたかな」



ファミリー・サポート・センターとは

育児の援助を受けたい人(依頼会員)と 育児の援助を行える人(協力会員)を結んでいます!



ファミサポは、会員同士がお互いに助けたり助けられたりして、育児の相互援助を行う組織です。

依頼会員は、**援助が必要な時**にセンターにお申込みください。

依頼に合わせた協力会員をご紹介します。

協力会員は、**できることを できる時に できる範囲**で依頼を受け**援助活動**をしています。



依頼内容のご案内 対象………0歳～小学6年生のお子さんを養育されている方

依頼会員さんの用事・リフレッシュ

- 講習会中の預かり
- 免許取得・更新の際の預かり
- 上の子とちょっとだけお出かけ

通院、ハローワーク、仕事面接、養成講座、習い事、結婚式、美容院など

出産前後

- 出産退院後、上の子の保育園迎えや預かり
- 妊婦健診の間、上の子の預かり
- 自宅で安静にしたい時の預かり

赤ちゃんのお世話、家事をする間、赤ちゃんや上の子を見ていて欲しいなど

兄弟姉妹の用事

- 上の子の習い事のための預かり
- 園行事、役員会のための預かり

園行事や学校行事に 小さい兄弟を連れての参加が難しい時など

習い事の送迎

- 学校、学童保育から塾へ送る
- 塾から自宅へ送る

学校や学童保育に迎えに行き、習い事へ送る終了後、自宅へ送るなど



『子育て支援センターの広場や、児童館で預かってもらえますか?』でもOKです

依頼内容はあくまでも 軽易でかつ短期的、補助的な援助が基本となります

まずはセンターにお電話ください!!

利用に関わるご質問や、会員さんの状況に合わせた具体的な内容について、アドバイザーが相談に応じます。



令和4年度の研修会の様子

会員の皆さんに自己研鑽と会員相互の交流を深めるため、毎年 講習会・交流会を開催し、多くの方に参加いただいています。令和4年度もまた、コロナ対策をしながらの開催となりましたが、多くの方に講習会に参加いただきありがとうございました。今後もファミサポの活動に必要な育児に役立つ講習会を企画していきます。



令和5年度講習会・交流会について

令和5年度の講習会・交流会の開催については、広報みぶ、壬生町公式ウェブサイトまたは、子育て支援センターつばめウェブサイトにて随時お知らせします。参加申し込み等を確認の上、ふるってご参加ください。皆様のご参加をお待ちしています。



活動状況



会員数 (R5.3/1 現在)

依頼会員 ……448名
協力会員 ……39名
両方会員 ……21名
合計 ……508名



R4年 主な利用内容

- ★ 習い事への送迎
- ★ 育児の補助
- ★ 保護者の急用等の預かり



ご利用いただいた会員のみなさんの声

◆◆依頼会員より◆◆

- ・上の子の親子遠足の際に利用させて頂きました。朝早くからの時間で忙しいにもかかわらず、近くまで迎えに来て頂きとても助かりました。また、預けている間もショートメールで子どもの様子を報告してくれたのでとても安心しました。ファミサポの援助がなければ親子遠足に行くことができなかったのもとても助かりました。ありがとうございました。
- ・私たち両親は共働きで、小学生の子どもを下校後祖母宅で預かってもらっています。子どもが少し離れた場所にあるサッカースクールに平日通いたいと言い出したのですが、祖母には車の免許がなく、私たちもスクールが始まる時間までに仕事が終わらない時もある状態でした。そんなときファミリーサポートセンターを知り、送迎の依頼をお願いしました。協力会員さんはとても親切丁寧に対応してくださいました。子どもはおかげさまでサッカースクールに通い、下都賀代表候補までに成長することができました。心より感謝しております。

◆◆協力会員より◆◆

- ・依頼された方のご自宅のサポートでしたが、小さなお子様と触れ合い、笑顔を見せてくれた時はサポートできたことに喜びを感じます。今後も皆さんの子育てのお手伝いできればと思います。
- ・習い事の送迎で小学校へお迎えに行ったり、ご両親の用事で預かり等の活動をさせて頂きました。送迎では、車の中でいろいろな話題で会話がはずんだりすると、とても嬉しくなります。預かりでは最初お母さんと離れる時に少し不安そうだったお子様が、お迎えが来る頃にはすっかり慣れていろいろな遊びを楽しんでいる様子を見ると、こちらも嬉しくなります。保護者の皆様が日常の子育ての中でほんの少しだけ誰かにお手伝いをして欲しい時や、サポートが必要になった時に私達協力会員が微力ではありますがお役に立てたら嬉しく思います。
- ・今回は自宅でお預かりをし、一時保育までの送迎をしました。久しぶりに我が家に赤ちゃんが来たことで、同居の祖母も大喜び！「かわいい♡かわいい」を連発していました。ファミサポでチャイルドシートを貸し出してくれたので送迎も安心です。誰かの役に立つ喜びだけでなく私も祖母もとても癒されステキな時間を過ごすことができたことにとても感謝しています。これからも皆さまのお役に立てたらと思っています。
- ・学童から習い事への送迎で、初めて活動に参加させて頂きました。緊張もありましたが、学童ではお迎えに来ていたお母様方にお迎えのサポートをして頂いたり、先生方の丁寧なやり取りに心強かったです。車内ではお子様と楽しく会話させて頂き、多くの方の優しさに触れられる体験でもありました。

ファミリー・サポートセンターへ援助活動の依頼がスマートフォンで受付できるようになりました！



援助活動依頼
申込フォーム

利用方法

- 1 お持ちのスマートフォンから、申込フォームにアクセス
- 2 申込フォームにて詳細を入力
- 3 申込受付後、センターより電話にて連絡が入ります

注意事項

- ・ファミリー・サポートセンターの依頼会員が対象です。
- ・申し込みは24時間いつでも送信できますが、申し込み内容の確認等はセンター開所時間内に行います。
- ・システムを利用する為に必要とされるインターネット接続時に発生する費用は利用者の負担となります。



子育てのサポートを行う 協力会員 募集

子育てが一段落された依頼会員の皆さん、次は協力会員・両方会員として活動してみませんか？

活動をご存知の皆さんのお力を必要としています。子育てのサポートを受けた依頼会員さんが、いつか協力会員になってくれることを願い、「ファミサポの輪」を大きく育てていけるよう、ご協力をお願いします。

ファミサポに興味のある方、電話でも来所でも問合せを受け付けています。お話しだけでもOK！登録の可否は問いません。

会員登録内容に変更がある方は、ご連絡ください

- ・新年度4月から入園、入学するお子様の園名、学校名の追加変更事項等（小学校を卒業されたお子さんは、自動的に退会となります）
- ・登録後に生まれたお子様の登録
- ・住所、連絡先の携帯電話の変更等

壬生町ファミリー・サポート・センター

〒321-0201 安塚1179-1 ☎・FAX(86)0132
(月曜～金曜 午前9時～午後4時30分)



令和5年度も、自己負担なしで 新型コロナワクチンを接種できます

令和5年春開始接種（5月～8月）について

接種対象者

初回接種（1・2回目接種）を終了した以下の方（前回接種日から3カ月経過している方）

- ① 高齢者（65歳以上）
- ② 基礎疾患を有する方（5歳～64歳）
- ③ 医療従事者、介護従事者等

ワクチンの種類

オミクロン株対応2価ワクチン

接種券の発送

①の65歳以上の方には下記のスケジュールで順次発送となります。

初回接種以降の 最終接種日	3月	4月	5月
接種券発送時期	4月末に発送済	5月末予定	6月末予定

※②③の対象者の方は、申請が必要になりますので壬生町コロナワクチンコールセンターへ連絡いただくか、LOGOフォームから申請してください

接種日程

町集団接種の日程については、お手元に届いた接種券に同封された案内チラシまたは町公式ウェブサイトを確認ください。

小児（5歳～11歳）のオミクロン株対応ワクチン接種について

5歳以上11歳以下で、初回接種（1・2回目）が完了していて、前回の接種日から3カ月を経過した方を対象に、オミクロン株に対応した2価ワクチンの接種が開始しました。

乳幼児（6か月～4歳）の従来型ワクチン接種について

乳幼児（6か月以上4歳以下）の従来型ワクチン接種は、引続き実施しています。

※予約等については、町新型コロナワクチンコールセンターまでご連絡ください。

◎問合せ 壬生町新型コロナワクチンコールセンター ☎(28)6818（平日のみ午前9時～午後4時）



高齢者のための
相談窓口

地域包括支援センター

地域包括支援センターは、市町村・医療機関・介護サービス提供事業者・ボランティアなどと協力しながら、介護・医療・保健・福祉などの側面から高齢者を支える「総合相談窓口」です。

専門知識を持った職員が、高齢者が住み慣れた地域で生活できるように介護サービスや介護予防サービス、保健福祉サービス、日常生活支援などの相談に応じています。

24時間365日対応できる体制を敷いているので、急に相談したいことができて、職員がいつでも対応します。※時間外は電話（オンコール）対応となります。

また、地域包括支援センター内に認知症地域支援推進員を配置していて、認知症になっても地域で暮らせるよう、さまざまな推進活動を行っています。

介護のことで困ったら……どこに相談していいかわからない……そんな時には、お住いの地区の地域包括支援センターへご連絡ください。

壬生南地区地域包括支援センター

☎(82)2119

下表町 中表町 下横町 今井 上表町 東下台 城東町 舟町
栄町 仲通町 上通町 三好町 旭町 万町 上新町 下馬木(壬生)
西高野 城内 城南 馬場 原宿 田向稲荷内 上坪 前宿坪
台坪 星の宮 至宝町北 ひばりヶ丘 六美南部 車塚 六美中央
下台団地 駅東 至宝町南 県営壬生住宅 釜ヶ淵 原坪 鹿島
下馬木(稲葉) 下町 上町 本郷 松原 西部 中央 北原 台宿
下坪 東原 鯉沼 福和田

壬生北地区地域包括支援センター

☎(86)3579

緑1丁目～4丁目 幸町1丁目～4丁目
六美北部 いずみ おもちゃのまち 北小林
安塚(一) 安塚(二) 安塚(三) 上長田
上田 中泉 助谷 助谷原 落合 国谷中央
国谷新田 獨協医科大職員寮 あげぼの
安塚南部 若草 国谷本田 安塚中央
虹の杜 国谷南

令和5年3月末現在で**67.71%**の方が マイナンバー（個人番号）カードを取得しています。



5月マイナンバーカード申請・交付日程

平日 月～金曜日 午前8時30分～午後7時
休日 土曜日/13・20・27日 日曜日/14・28日 午前9時～正午、午後1時～4時50分

※交付は予約制になります。また、平日時間外、休日は本庁のみでの受付になります。

◎マイナポイントの手続きご希望の場合は、＜必要なもの＞の②～④もお持ちください。

最大20,000円分の**マイナポイント**がもらえます！



マイナンバーカードの
新規取得等で
5,000円分



健康保険証としての
利用申込みで
7,500円分



公金受取口座の
登録で
7,500円分

※チャージまたは、お買い物が必要

電子証明書が有効なマイナンバーカードを持っていますか？

はい

いいえ

4桁の暗証番号を覚えていますか？

いいえ

はい

暗証番号の再設定
※ポイント申込は
数分後に対応可能

マイナンバーカードの更新手続き
※ポイント申込をするためには
2月末までに申請したカードが必要
※電子証明書更新後、ポイント申込が可能と
なるのは2日後

マイナポイントアプリからマイナポイントの申込
※口座の登録にはマイナポータルアプリでの登録も必要です

●必要なもの

- ①NFC機能（おサイフケータイ等）の備わったスマートフォン
- ②マイナンバーカードと暗証番号（数字4ケタ）
- ③ポイントを受け取るキャッシュレス決済サービスIDとセキュリティコードの分かるカードまたはアプリ（nanaco、WAON、ほべたん、PayPay、d払い、auPAYなど）
※キャッシュレスサービスによっては事前登録が必要なものもあります。
- ④本人名義の預貯金口座 番号が分かるもの（通帳など）

●スマートフォンでの申込方法

1. 「マイナポータル」と「マイナポイント」アプリをダウンロードする
2. 「マイナポータル」から公金受取口座の登録を行う
3. 「マイナポイント」からキャッシュレス決済サービスと健康保険証としての利用申込を行う
4. 「マイナポイント」の申込み状況から付与確定（緑色）になっていることを確認する
スマートフォンがない、またはご自身で登録が困難な場合は、役場窓口またはマイナポイント
手続スポット（郵便局、コンビニ、携帯ショップ等）で申込みすることもできます。

詳しくはこちら→



◎問合せ 住民課…………… ☎(81)1824

受付時間 平日午前8時30分から午後5時15分

※土曜日、日曜日、国民の祝日・休日、年末年始(12月29日から1月3日)は除きます

『生涯学習館』会員募集

■子育て支援グループ「ポケット」

○生涯学習館

《親子ふれあいサロン》

毎月第2金曜日 10:00~11:30

○南犬飼地区公民館分館

《ポケットカフェ》

毎月第1・2・3木曜日 10:00~12:00

【申込み】おかもと めぐみ 岡本 恵 ☎(82) 0983
さいとう あつこ 齋藤 敦子 ☎(82) 7108

未就学児の子どもと親を対象にしたふれあいサロンです。
子育ての楽しみを共有しませんか？

■セミナースタッフ「みち」

セミナースタッフ「みち」は、平成14年度から壬生町教育委員会の委託事業として活動しています。

時代を先取りした課題を反映したプログラムを企画運営、主に学習館を中心に活動しています。

毎年5~6講座を実施してきました。

社会教育、*SDGs活動に関心があり、自主的に活動できる方、ぜひ一緒に活動しましょう。

ご希望の方は下記にご連絡ください。

【申込み】ふくだ しずえ 福田 静江 ☎(86) 0153

*SDGs—2015国連サミットの目標（持続可能な開発目標）
経済、社会、環境の調和

■ふれあいヨガ

ヨガ

【活動日時】 毎週木曜日 10:30~12:00

【費用】 月4回 2,000円

【申込み】いずも ちえこ 出雲 千枝子 ☎(82) 1882

【指導者】まくち ひろこ 菊地 浩子

年齢に制限なく、なごやかな雰囲気の中で気持ち良く体を動かします。

■外国人のための日本語講座

【活動日時】 毎月第2日曜日 10:00~12:00

【申込み】 福田 静江 ☎(86) 0153

外国の方との交流に関心があり、日本語の教え方を勉強した（している）皆さんを募集しています。

■壬生町デュークスウォーキングサークル

【活動日時】 毎月第3金曜日 10:00~11:30

【費用】 月1,600円

【指導者】つつみ あさひと デューク更家公認スタイリスト 筒深 旭人

【申込み】のむら ひさえ 野村 久恵 ☎(82) 3103

（第3金曜日 生涯学習館ロビーにて）

ウォーキングスタイリストの指導を受け、体の軸を整え正しいウォーキングで若々しい体と心を作りましょう。

どなたでも自由に参加できます。

興味のある方ぜひ一度参加してみてください。

■蕎麦の会「みかど」

【活動日時】 毎月第1日曜日 9:00~15:00

【費用】 年会費：2,000円

教材費：1回 1,500円

【指導者】 当会の会員（多数の有段者等）

【申込み】えびぬま ひでお 海老沼 英男 ☎090(4530)5807

そば打ちの技を覚え親睦を図り、豊かな生活を過ごしましょう。

随時会員募集中、お気軽にお越しください。

■コーラスひばりの会

【活動日時】 毎月第1・3火曜日 10:00~12:00

【指導者】さいとう まさよ おおおか まさこ 齋藤 昌代・大岡 昌子

【申込み】うえだ あさこ 上田 朝子 ☎(86) 3872

ピアノに合わせての体操と発声練習、やさしい歌を歌って、健康管理に友との語らいの場に、いつまでも若々しくいたい方、男性も女性も大歓迎！！

■さくらキルトの会

【活動日時】 毎月第2・4火曜日 10:00~12:00

【費用】 1ヶ月 2,000円

【指導者】ふかつ さちこ 深津 幸子

【申込み】おおはし みわこ 大橋 美和子 ☎(82) 6126

端切れをつないでいくうちに、いつの間にか素敵な作品が出来ていきます。

手作りの良さを感じてみませんか？

■みぶ手打ち蕎麦の会

【活動日時】 毎月第1土曜日 13:30~16:30

【費用】 月1,000円

(入会金 1,000円)

【指導者】 二瓶 美恵子

【申込み】 元木 誠 ☎090(1692)2485

自ら打った蕎麦を食す楽しみは格別。
月1回の気軽な集まりです。

■清心会(茶道)

【活動日時】 毎月第1・2木曜日 18:00~21:00

【費用】 菓子・水屋料

【指導者】 柴 宗生(茶道裏千家)

【申込み】 小川 宗與 ☎(82)3618

日常生活の基本的なマナーを身につけ茶道人としての和の心を養う。

菓子を頂きながら楽しく活動しています。

お気軽にお出掛けください。

※お免状も取得可

■ハングル会

【活動日時】 月2回 水曜日 19:00~20:30

【費用】 3,000円

【指導者】 白 成淑

【申込み】 菊池 智子 ☎(82)1275

やさしい韓国語を学ぶ会です。

韓国語の読み書き、聞き取りのできる方を募集しています。

現在は中級のテキストを勉強しています。

興味のある方、ぜひ教室を覗いてみてください。

■壬陽会

【活動日時】 毎月第2・4金曜日 13:30~16:30

【費用】 教材実費

【指導者】 観世流能楽師 小野 英二

【申込み】 戸田 貞治 ☎(82)0790

能の一分野の、仕舞・謡を学びます。

先生には、ほぼボランティア的な経費で教えてもらいます。初心者が大多数、基礎から楽しく学べます。

時々、本物の能の鑑賞も。

■壬生民話ふくべの会

随時活動

【申込み】 須藤 英子 ☎(82)0093

あなたも語り部に挑戦してみませんか。

民話を広めること、楽しんでもらうことを核に活動しています。

学校や各施設、いきいきサロン等への出前も行っています。

現在のメンバーは、女性9名、男性1名です。

楽しく語れる仲間を募集しています!!

■ゆうがお山楽会(さんらくかい)

【費用】 年会費 4,000円

山行時 バス代実費

【申込み】 本田 朋子 ☎(82)9385

臼井 ヨリ子 ☎(86)2761

発足から20年を迎えようとしており、山登りを楽しんでいるグループです。会員は女性が多く日帰り登山が主で、毎月1回以上実施してきました。花を愛でながら、山頂を目指しましょう。ご参加お待ちしております。

■壬生パソコンクラブ

【活動日時】 毎月第2・4木曜日 19:00~21:00

【費用】 年会費 2,000円

【申込み】 山井 勲 ☎(86)3924

E-mail: yamai@movie.ocn.ne.jp

IT講習の受講者等のグループです。

毎年新しいソフトが発表され、たえずスキルアップが必要となっています。時代に即したスキルを身につけるため、一緒に挑戦しましょう。

本年度課題 Windows10 他

※18:00~19:00は、一般の方のご質問にお答えします。

お気軽にご参加ください。

■壬生ハイキングクラブ

【活動】 月1回程度の日帰り山行

年2回程度の宿泊山行

【費用】 年会費 8,000円

山行時 バス代実費

【会長】 山井 勲

【申込み】 二瓶 美恵子 ☎(82)1291

男性16人、女性11人の会員より活動しています。

山行は参加者全員が笑顔で登れる協調ある登山をめざして安全第一に活動しています。

壬生町立生涯学習館ウェブサイト



令和5年度 自主講座会員募集

城址公園ホール
(壬生中央公民館)



壬生町文化協会 短歌会

【活動日時】

毎月第2水曜日
10:00~12:00

【費用】年2,000円

【指導】田村 セツ

【申込先】小谷野 代志子

☎(82)5429

三十一文字に思いを込めて歌をつくり、みんなで鑑賞し合い学んでいます。

みぶ吹奏楽団

【活動日時】

毎週金曜日
17:00~21:00

【費用】月2,000円

【指導】松山 美由紀

【申込先】福田 勉

☎080(6582)8700

音楽で壬生町を元気にするをモットーに活動しています。

壬生少年少女合唱団

【活動日時】

主に土曜日
14:30~16:30

【費用】月3,500円

【指導】菊川 敦子

小倉 史江

【申込先】少年少女合唱団事務局
(城址公園ホール)

☎(82)0108

童謡唱歌からポップス、クラシックまで、楽しく歌っています。

韓国語教室

【活動日時】

毎月第2・4土曜日
17:00~19:00

【費用】6回10,000円
(教室使用料別)

【指導】孫 秀貴

【申込先】笹内 春香

☎090(5444)9286

初級程度の韓国語の読み書きができる方を募集しています。

オカリナ四季草風会

【活動日時】

毎月第2・4水曜日
10:00~12:00

【費用】月2,000円

【指導】大根田 悦子

【申込先】関 利夫

☎(82)8851

癒しの楽器オカリナを和気あいあい演奏しています。経験者の方、一緒に楽しみませんか。

籐工芸教室

【活動日時】

毎月第2・4水曜日
9:30~11:30

【費用】月3,000円 他材料費

【指導】金子 文江

【申込先】増田 順子

☎(82)8458

籐のかごやバッグなど好きな物を楽しく作製、一緒に楽しみませんか。

壬生町文化協会 美術部

【活動日時】

毎月第2・4土曜日
9:00~12:00

【費用】年6,000円(但し2回
分割納入、4月、10月)

【指導】嶋田 雅男

【申込先】鈴木 操

☎(82)6744

透明水彩画を楽しく学んでいます。(油彩画可)文化祭等展示会あります。

なごみ茶道クラブ

【活動日時】

第4土曜日
9:00~12:00

【費用】茶菓子代等適宜

【指導】柴 宗生

【申込先】手塚 代志子

☎(82)0370

静かな時間の中で、伝統ある茶道の心・作法を学びましょう。初心者大歓迎!

書剣林

【活動日時】

毎月第3土曜日
9:30~11:30

【費用】年6,000円

【指導】大橋 弘

【申込先】細谷 和孝

☎(82)0256

範読に続いて大声で、本文を読み、その後、先生の講話を聞く。

竹真会壬生支部

【活動日時】

毎月第1・3水曜日
9:30~12:00

【費用】月2,000円

【指導】菅谷 清康

【申込先】宇野 幸子

☎(82)3839

自然で優しい「竹」素材。まだまだ知名度の薄い竹はり画。見学体験お待ちしております。

どり~む・ヨガクラブ

【活動日時】

金曜日
10:00~11:30

【費用】月2,000円

【指導】出雲 千枝子

【申込先】山根 博子

☎(82)8795

初めての方、時間のある方大歓迎。柔らかな身体で夢づくりしましょう。

壬生写真クラブ

【活動日時】

毎月第3木曜日(8月は無し)
13:30~16:30

【費用】半年毎6,000円

【指導】斉藤 信昭

【申込先】浄法寺 孝

☎(86)2744

写真が趣味の集まりです。一緒に楽しみませんか? 部員募集中!

壬生フォークダンス

【活動日時】

月3回金曜日
10:00~12:00

【費用】2,000円/月

【指導】秋澤 則子

【申込先】佐藤 多加枝

☎(82)4023

可愛い衣装に身を包み年を忘れるひと時です。一緒に楽しみましょう。

あすなろ俳句会

【活動日時】

毎月第4土曜日
13:30~15:30

【費用】1,000円/月
6ヶ月前払い

【指導】和田 浩一

【申込先】戸田 富美子

☎(82)0790

老若男女が明るく楽しく創作活動展開中! 紙とペンがあればOK!!

韓国語講座

【活動日時】

毎月第2・4木曜日
14:30~16:30

【費用】月3,000円

【指導】孫 秀貴

【申込先】孫 秀貴

☎090(2234)3231

読み書きや会話をしながら、楽しく韓国の文化を学びます。

みぶスリーアップ川柳会

【活動日時】

毎月第2木曜日
10:00~12:00

【費用】月250円

【指導】三上 博史

【申込先】鈴木 学

☎090(3548)6865

川柳を作ることを「吐く」とも言います。心のデトックスにもなりますよ。

コール“響”

【活動日時】

毎月第2日曜日
10:00~12:00

【費用】3ヶ月5,000円

【指導】菊川 敦子

【申込先】小倉 史江
唐沢 和江

☎(82)2271

楽しく明るく声を重ねましょう。歌える事のしあわせをご一緒に!

かたくりの会

【活動日時】

毎月第1金曜日
13:30~15:30

【費用】半期6,500~7,500円位(会員数によって変更有)

【指導】高橋 進

【申込先】笠井 美恵子

☎(86)4707

季節を感じられる花や果物などを描き、楽しい時を過ごしています。

いきいき元気体操

【活動日時】

木曜日
10:00~11:30

【費用】月2,000円

【指導】池葉 英子

【申込先】間藤 立子

☎(82)9571

楽しく踊って、若さと健康を手に入れませんか! お待ちしております。

壬幸かな書道会

【活動日時】

毎月第2・4木曜日
9:30~12:00

【費用】月2,500円~3,000円

【指導】井上 幸枝

【申込先】鈴木 和子

☎(82)1294

和気あいあいの中、自分のペースで、仮名も漢字も学んでいます。



南犬飼地区公民館

おやじの台所

【活動日時】

月1回土曜日
9:30~12:00

【費用】月1,500円

【指導】未定

【申込先】たてぬま たかし 蓼沼 隆

☎090(8110)2131

男子、厨房に入り料理をしましょう。再開に向け計画を練っています。

おうちで居酒屋

【活動日時】

毎月第3水曜日
18:30~20:30

【費用】1,000円/1回

【申込先】さとう すみえ 佐藤 澄江

☎(86)4651

初心者や男性大歓迎！作った料理を持ち帰り、お家で味わいます。

着付けクラブ「和みの会」

【活動日時】

毎月第4水曜日
10:00~12:00

【費用】1,000円

(会場費年間1,000円)

【指導】半田きもの学院

ほんだ ちえ子 半田 千枝子

【申込先】かみやま ひろこ 神山 博子

☎090(9390)6310

初めての方も自装と他装、希望に合わせて指導してもらってます。

書道教室(ゆふがほの会)

【活動日時】

毎月第1・3木曜日
10:00~12:00

【費用】月2,500~3,000円

【指導】井上 幸枝

【申込先】おおくり たかし 大栗 隆

☎(82)6571

流麗なかな文字、表情ゆたかな漢字。奥深い書の世界を楽しみます。

ちひろ健康体操

【活動日時】

毎月第1・3土曜日
9:30~11:00

【費用】300円/1回

【指導】しのざき ちひろ 篠崎 千尋

【申込先】のなか まちこ 野中 真知子

☎090(2255)3403

日常生活を健やかに快適に過ごすためのストレッチ運動と筋トレ！

南犬飼ステンドグラス教室

【活動日時】

毎月第1・3木曜日
13:30~15:30

【費用】月3,100円

【指導】つぎみ ひろゆき 津崎 博行

【申込先】おおいけ きょうこ 尾池 享子

☎(86)0475

初めての方も上級の方も、一緒に楽しめるステンドグラス講座です。

3B体操

【活動日時】

月2回/第1・3水曜日または第2・4水曜日
10:00~11:30

【費用】月1,500円

【指導】おおさと えつこ 大里 悦子

【申込先】かわまた ゆきこ 川俣 起子

☎090(3337)3166

用具を使ってさまざまな音楽に合わせて行う体操なので、楽しくできます。

壬生ソフトヨーガ午前の部

【活動日時】

金曜日
10:00~11:30

【費用】月2,500円

【指導】かわた やすこ 川田 育子

【申込先】たかはた れいこ 高畑 礼子

☎(82)3780

ゆっくりな呼吸を意識して心身をリラックスしませんか。

なでしこ会

【活動日時】

毎月第1・3水曜日
(年末年始等変更有)
10:00~12:00

【費用】毎月2,000円(都合で月1回の場合も同じ)

【指導】しみず けいこ 清水 恵子

【申込先】たかぎ ひさこ 高木 久子

☎080(6055)9514

家で眠っている着物を素敵な洋服に楽しくリボンしています。

すみれコーラス

【活動日時】

毎月第1,2,3木曜日
10:00~12:00

【費用】月3,000円

【指導】まつばら きょうこ 松原 恭子

ピアノ たなか じゅんこ 田中 純子

【申込先】はまの かずこ 浜野 和子

☎(86)2053

コーラスで老を克服!!とガンバッチます。ご一緒にどうぞ。

ベルフラワー

【活動日時】

毎月第4日曜日
10:30~11:30

【費用】月2,000円

【指導】小倉 史江

【申込先】岡本 恵

☎090(3348)0983

ハンドベルの練習

リリーコーラス

【活動日時】

毎月第1・3水曜日
10:00~12:00

【費用】月1,500円

【指導】小倉 史江

【申込先】せりざわ もとぶ 芹澤 基信

☎090(7722)8973

会員の希望曲等を含め、楽しく歌いながら練習しています。皆さんお待ちしています。

壬生サイクリングクラブ

壬生町内、県内のサイクリング
ロード

【活動日時】

- ・毎週火・金・日曜日
- ・定例会 第4日曜日
朝練6:00~(1時間)

【費用】入会金2,000円

【申込先】須釜 修一

☎(82)2013

定例会は少し遠出、季節の風景に
触れたりして楽しく走っています。

古布の会

【活動日時】

毎月第1・3金曜日
10:00~12:00

【費用】2,000円/1ヶ月

【指導】清水 恵子

【申込先】田村 隆子

☎090(3577)1044

着物への思いや古来の良さを
新たな服へとリメイクしていま
す。

フォークダンス こすもす

【活動日時】

第2・4木曜日
10:00~12:00

【費用】2,500円/2ヶ月

【指導】秋澤 則子

【申込先】岡田 美智子

☎090(2220)8288

“元気で楽しく”をモットーに活動
しています。気軽に参加ください。

壬生オカリナクラブ (I)

【活動日時】

毎月第1・3金曜日
10:00~11:30

【費用】月3,000円

【指導】木村 けい子

【申込先】芹澤 基信

☎090(7722)8973

多くの曲目の中から楽しめる
選曲等で練習を行い、発表に継
がっています。

壬生オカリナクラブ (II)

【活動日時】

毎月第1・3水曜日
13:30~15:00

【費用】月3,000円

【指導】木村 けい子

【申込先】芹澤 基信

☎090(7722)8973

さまざまなジャンルの曲をアンサ
ンプルで楽しく練習しています。あ
なたもぜひ。

メリア

【活動日時】

月3回/木曜日
10:00~11:30

【費用】月4,000円

【指導】中條 真紀

【申込先】高橋 かおり

☎090(1455)0462

みんなで楽しくフラダンス。
初心者大歓迎! 自然に笑顔にな
ります。

稲葉地区公民館

コールたんぽぽ

【活動日時】

第1・3金曜日
10:00~12:00

【費用】月2,000円

【指導】小倉 史江

【申込先】岡本 恵

☎(82)0983

☎090(3348)0983

みんなで一緒に唄いた
い歌を楽しく唄っていま
す。ぜひ一緒に!

あかつきヨガクラブ

【活動日時】

毎週水曜日(月4回)
10:00~11:30

【費用】月2,000円

【指導】出雲 千枝子

【申込先】横山 喜代子

☎(81)1040

「頑張らない」「無理を
しない」老若男女誰でも
出来る簡単ヨガです。

ヨガ教室 いちご

【活動日時】

第1・3土曜日
10:00~11:30

【費用】1,000円

【指導】菊地 浩子

【申込先】篠原 光子

☎(82)5260

雑談休憩しながら、無
理しない動作でやっていま
す。一緒にやりませんか?

モアニ ケアラ

【活動日時】

木曜日or土曜日(月3回)
10:00~11:30

【費用】4,000円/月

【指導・申込先】

古澤 ゆり子

☎090(2228)0177

初めての方、大歓迎!
仲間と一緒に笑顔で踊り
ましょう。

安心と安全の保証付車検を提供する まごころサービス

関東陸運局指定民間車検場 鈴木自動車販売

ロータスクラブ壬生車検センター

新車・中古車販売 くるま市店

オートサービス安塚給油所

サイクル&モーターショップ

鈴木自動車販売株式会社

スズキ販売壬生

スタンドスズキ

鈴木輪業

壬生町安塚1170-6

壬生町安塚793-18

壬生町安塚874-3

壬生町安塚1935

TEL:(86)0798

TEL:(86)3188

TEL:(86)0368

TEL:(86)0012

FAX:(86)0903

FAX:(86)3172

FAX:(86)0368

FAX:(86)0903

フリーダイヤル(通話料 当社負担)0120-12-0798

国民年金制度について

日本国内にお住まいの20歳以上60歳未満の方は、国民年金の被保険者となり、保険料を納付することが義務づけられています。加入者は職業などによって3つの種別に分けられ、届出先や納付方法が違います。

令和5年度の国民年金保険料は、**月額16,520円**です。未納のままにすると将来の老齢年金や、もしもの時の障害年金・遺族年金が受給できなくなることがあります。保険料の納付が困難な場合は、必ず免除・猶予等の申請をしてください。

種別	加入者	届出先	納付
第1号被保険者	第2号・3号被保険者以外 (自営業者・農業者とその家族・学生等)	役場へ届出	被保険者が直接納付
第2号被保険者	会社員・公務員	勤務先へ届出	勤務先を経由して納付
第3号被保険者	会社員・公務員の被扶養配偶者	配偶者の勤務先へ届出	被用者年金制度負担



国民年金には3つの基礎年金(老齢・障害・遺族)と、2つの独自給付(寡婦・死亡一時金)があります。支給を受けるためには、一定の納付要件が必要です。

老齢基礎年金

国民年金保険料を20歳～60歳まで40年間納付し、65歳から支給される年金です。受け取るためには、保険料納付済期間と保険料免除期間を合算した資格期間が10年以上必要です。

■受給額 (令和5年度4月時点)

	新規裁定者 (67歳以下の方)	既裁定者 (68歳以上の方)
40年間納付した場合	795,000円	792,600円

※68歳：令和5年中に68歳に到達する方、以下同じ

障害基礎年金

国民年金加入中(または、国内在住の60歳以上65歳未満で老齢基礎年金を受給していない方)や20歳前の病気やケガで一定の障がいの状態になってしまった場合、生活を保障するために障害基礎年金が支給されます。また、その方によって生計を維持されている子がいる場合には、子の人数に応じて加算があります。

■受給額 (令和5年度4月時点)

	新規裁定者 (67歳以下の方)	既裁定者 (68歳以上の方)
1級障害	993,750円	990,750円
2級障害	795,000円	792,600円

遺族基礎年金

国民年金に加入中の方や老齢基礎年金の受給資格を満たした方が亡くなった場合、その方によって生計を維持されていた子のいる配偶者、または子に支給される年金です。子の人数に応じて加算があります。

■受給額 (令和5年度4月時点)

	新規裁定者 (67歳以下の方)	既裁定者 (68歳以上の方)
妻と子(1人)の場合	1,023,700円	1,021,300円
子(1人)のみの場合	795,000円	

※子：18歳到達年度の末日までの子、または20歳未満で障害等級1級または2級の状態の子

寡婦年金

第1号被保険者として保険料を納めた期間と免除期間の合計が10年以上ある夫が死亡した場合、夫によって生計を維持され、婚姻関係(事実婚を含む)が10年以上継続していた妻に、60歳から65歳までの間支給されます。

※死亡した夫が老齢・障害基礎年金を受給したことがある場合は支給されません。

■受給額……夫の第1号被保険者期間だけで計算した老齢基礎年金額の3/4

死亡一時金

第1号被保険者として保険料を納めた期間が3年以上ある方が、老齢・障害基礎年金を受給せずに死亡した場合、遺族基礎年金を受けられない遺族に支給されます。

※寡婦年金を受給できる場合は、どちらか一方の選択となります。

受給額	保険料納付済期間	金額	保険料納付済期間	金額
	3年以上15年未満	120,000円	25年以上30年未満	220,000円
	15年以上20年未満	145,000円	30年以上35年未満	270,000円
	20年以上25年未満	170,000円	35年以上	320,000円

※3/4納付月数は3/4月、半額納付月数は1/2月、1/4納付月数は1/4月として計算します。

※付加保険料納付済期間が3年以上ある場合は、8,500円が加算されます。

空家



所有している空家を

そのまま放置していませんか？

放置

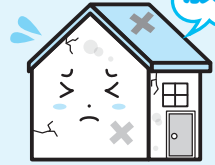

人が住まなくなった家屋は、老朽化が早く進みます。また、空家を放置することは、所有しているご自身だけの問題ではなく、「草木繁茂」「害虫、害獣の繁殖」「倒壊・崩壊」「ごみの不法投棄」など近隣住民の生活環境に深刻な影響を及ぼします。

空家を放置しないために、空家を「売る・貸す」「解体する」など、方針を決めて実行に移すことが重要です。

空家の所有者の責務として【空家等対策の推進に関する特別措置法】により「空家の所有者又は管理者は、周辺的生活環境に悪影響を及ぼさないよう適切な管理に努めるものとする」と定められており、空家の所有者には、空家を適正に管理する責任があります。

町内の空家について、「手放したいがどうしたらよいか分からない」などお困りの方は、建設課住宅係にご相談ください。

壬生町空家対策制度のご案内

【空家バンク】 売る・貸す

所有者から申請・登録いただいた町内にある空家の情報を町ウェブサイト等で公開し、空家をお探しの方へ紹介する制度です。町内の空家を買いたい・借りたい方とのマッチングをお手伝いします。

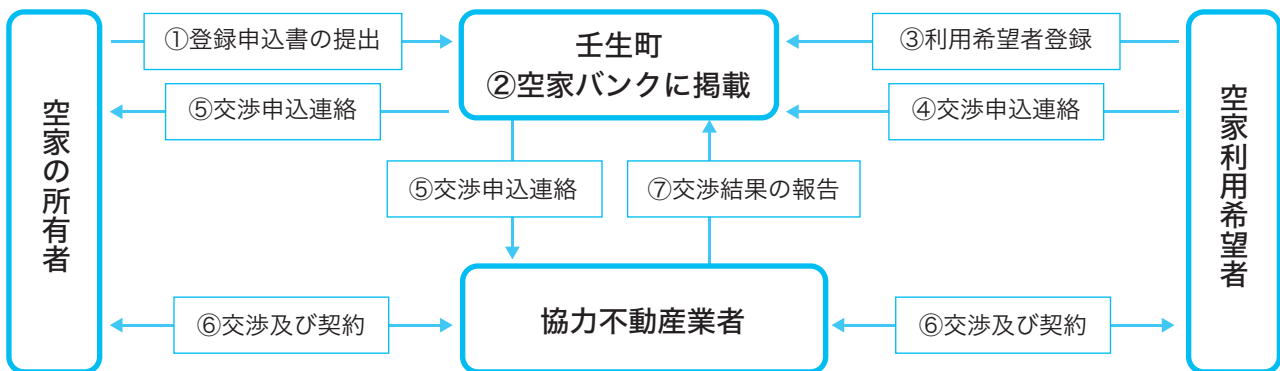

※町は空家に関する情報提供は行いますが、物件の売買・賃貸借に関する交渉・契約などには一切関与しません。

【空家解体事業補助金】 解体する

倒壊等のおそれのある空家の解体工事費の一部を補助します。

補助金を利用希望される場合は、解体工事を行う前に事前調査及び申請が必要ですので、まずは事前にご相談ください。

事前調査申請 受付期間：5月8日(月)～8月31日(木)

※予算がなくなり次第終了します。



とちぎわんぱく公園イベント情報



No.	タイトル名	日にち/期間	時 間	場 所	対 象	定 員	参加費	申込期間/方法
1	農業体験 サツマイモくらぶⅠ 「苗植え&収穫」	5/20(土)& 10/14(土)	① 9:00~10:15 ② 10:30~11:45 ③ 13:30~14:45	受付:ばな ばな工房 活動:なか よし農園	両日参加可 能な4歳~ 小学生	48名 (各回16名)	500円 (初回のみ 徴収)	4/20(木)~26(水) ウェブ申込み(抽選) *詳細はHPにて
2	むかしあそび	5/21(日)	10:00~15:00	ばなばなの まち芝生広 場	どなたでも	定員なし	参加無料	当日会場にて申込み
3	農業体験 サツマイモくらぶⅡ 「苗植え&収穫」	5/27(土)& 10/21(土)	① 9:00~10:15 ② 10:30~11:45 ③ 13:30~14:45	受付:ばな ばな工房 活動:なか よし農園	両日参加可 能な4歳~ 小学生	48名 (各回16名)	500円 (初回のみ 徴収)	4/27(木)~5/3(水) ウェブ申込み(抽選) *詳細はHPにて
4	トマトのマルシェ	5/28(日)	10:00~15:00	ばなばなの まち	どなたでも	—	—	当日会場へ
5	第36回栃木県営都市 公園写真コンクール 入賞作品展	6/1(木)~ 30(金)	9:30~17:00	こどもの城 ステージ	どなたでも	—	観覧無料	期間中会場へ
6	ふれあいイベント	6/3(土)	10:00~14:30	風の原っぱ	どなたでも	定員なし	参加無料	当日会場へ
7	栃木県民の日協賛 ふしぎの船 入館無料 3DAY's	6/10(土) 11(日) 15(木)	開館時間内	ふしぎの船	どなたでも	—	—	各日会場へ

*農業体験サツマイモくらぶⅠ・Ⅱはいずれかの参加となり、それぞれ申込み期間が異なりますのでご注意ください。

◎場所・問合せ とちぎわんぱく公園 ☎(86)5855

壬生、夕顔寄席

柳亭 春風亭 桂
山痴楽・昇太・宮活

2023年8月26日(土) 城址公園ホール
午後1:30開場 午後2:00開演 (壬生中央公民館)

◆5月11日(木)発売 入場料:3,000円《大ホール・全指定席》※未就学児の入場は固くお断りいたします。

入場券取扱所

- 城址公園ホール(壬生中央公民館): ☎0282(82)0108 午前9時/発売開始、午後1時~/電話予約受付
- イープラス <http://eplus.jp> ● とちぎ岩下の新生姜ホール(栃木文化会館)プレイガイド: ☎0282-23-5678
- 栃木県総合文化センタープレイガイド: ☎028-643-1013 ● 宇都宮市文化会館プレイガイド: ☎028-634-6244
- 小山市立文化センタープレイガイド: ☎0285-22-9552 ※チケット取扱い時間につきましては、各取扱い所にお問い合わせください。

◆ 主催:壬生町・壬生町教育委員会 ◆ お問合せ先:城址公園ホール(壬生中央公民館) ☎0282-82-0108 時間/午前8:30~午後5:00
城址公園ホール:休館日/月曜、火曜午前、祝日 〒321-0225 栃木県下都賀郡壬生町本丸1-8-33 ※駐車場が少ないので乗り合わせでお越しください。

《新型コロナウイルス感染症対策に関するお願い》 ●当日はマスクの着用、手指消毒、入館時の検温にご協力ください。●体調のすぐれない場合はご来場をご遠慮ください。●感染症等の状況により中止とさせていただきます。事前に最新の情報をご確認の上ご来場ください。



うちの子「結婚」しないのかしら?

独身のお子様の結婚相談承ります



お子様の結婚に関するお悩み、プロの仲人がお答えします。

まずはお気軽に仲人にご相談下さい

☎028-611-3545

結婚相談所 ムスベル

結 婚 相 談 室

相談室
チャペル



今すぐ、勇気を出して ☎0280-30-7070

体験入会活動費

男性10,000円 女性5,000円 登録費は別途必要

※公的書類の提出・面接可能な方!!
※お見合い後交際に入った場合は希望により正式入会に進みます。
〒306-0011 茨城県古河市東3-5-13 旧イトヨーカドー南側

催し・講座

生涯学習セミナー 第1回 地球温暖化と私たちの暮らし

人生100年 壬生からの
発信・未来へSDGs社会
を目指して、カーボンニュ
ートラル（温室効果ガス排出実
績ゼロ）を実現するために、
私たちにできることを考えて
みませんか？

○講師 間中孝子まなかたかこ

○日時 5月27日(土)午後1
時30分～3時30分

○場所 生涯学習館 講堂

○対象 町民

○参加費 100円（飲み物
代）

○申込・問合せ

福田 ☎(86)0153

間中 ☎(86)1783

**ボランティアスクールが
開催されます。**

○実施期間 7月から12月ま
で(全4回)

○参加対象者 障がい児・者
へのボランティア活動に興味
がある一般の方

○募集期間 5月9日(火)～
6月9日(金)

○問合せ

栃木県立栃木特別支援学校

栃木市皆川城内町1053番

地

☎(24)7575 FAX(25)

1703

第57回壬生町さつき展示会

町芸術文化の推進や盆栽愛
好家の親睦を目的に開催しま
す。

○日時

5月26日(金)、27日(土)

午前9時～午後4時

5月28日(日)

午前9時～午後3時

○場所 城址公園ホール(中
ホール)

○主催 壬生町盆栽クラブ
(町文化協会盆栽部)

○問合せ 壬生町盆栽クラブ
会長 吉田眞康 ☎090

(5407)7139

川島理一郎展「描くこと は即ち見ること」

○期間 6月18日(日)

○開館時間 午前9時30分～
午後5時(入館は午後4時30
分まで)

○休館日 月曜日

○観覧料 一般900円、
大・高生600円、中学生以
下無料

○問合せ 栃木県立美術館
☎028(621)3566

募集

町営住宅入居者募集(1部屋)

住宅	棟	階数	家賃(円)	間取り
ひばりヶ丘団地 (大字壬生丁 281)	2号棟	4階	12,800～ 19,100円	3K (49.9㎡)

駐車場は1世帯に1台です。
給湯器・浴槽・風呂釜・エアコン・ガス台はあり
ません。
家賃はあくまで予定です。家賃算定の結果この範
囲外になる可能性もあります。
家賃のほか共益費がかかります。

○家賃の金額は、最新の所得
によって決まります。

○入居申込資格

1. 現在同居している、また
は同居しようとする親族があ
る方(3ヶ月以内に結婚、同
居する婚約者を含む)

町営住宅に単身で入居を希
望する場合の方でも、一定の
条件を満たせば申込できます。
詳しくはお問合せください。

2. 住宅に困窮していること
が明らかかな方(申込者または
同居予定の方が住宅を所有し
ている場合は原則として申し
込むことはできません)

3. 市町村税を滞納していな

い方

4. 暴力団員でない方(同居
者も含みます)

5. 所定の計算方法により算
出した世帯全員の所得額が次
の金額以下である方

◇世帯全員の月あたり所得

・一般世帯

158,000円以下

・裁量階層世帯(※参照)

214,000円以下

※障がい者のいる世帯、未就
学児のいる世帯など

○申込方法 5月8日(月)以
降に建設課住宅係で入居申込
書を配布します。(土日を除く)

入居を希望される方は、入居
申込書に必要書類を添えて次
の受付期間中に建設課住宅係
まで提出してください。

○受付期間 5月8日(月)～
19日(金)午前8時30分から午
後5時まで(土日祝を除く)

申込者多数の場合は抽選に
なります。抽選会は5月22日
(月)午前10時から予定してい
ます。

○入居資格など詳しい内容に
ついては配布する入居申込案
内をご覧ください。

○入居日は6月1日(木)以降
になります。(事務手続の都合
により前後する可能性があります)

○入居の際には、家賃2ヶ月
分の保証金と連帯保証人が必
要となります。連帯保証人は

壬生町に居住している方、ま
たは県内に居住している親族
の方で1名です。

○問合せ 建設課住宅係

☎(81)1849

町地域福祉計画策定委員 会委員を募集しています

地域福祉計画とは、地域の
福祉を推進し住みやすい地域
づくりの指針となる計画とし
て、住民の意見を反映させな
がら策定するものです。

○業務内容 策定委員として
委員会にご出席いただき、意
見、提言をいただきます。

(策定委員会は5年度中に3
回程度実施します。)

○任期

委嘱の日から計画の策定が完
了する日まで(令和6年3月
予定)。

○応募資格 次の条件すべて
にあてはまる方。

①町に住所を有し、原則とし
て18歳以上の方。

②原則として、町で設置する
他の審議会等の委員に2つ以
上在籍していないこと。

③平日昼間、開催される会議
に出席できる方。

④町の議員および職員でない
こと。

○募集期間 5月8日(月)～
22日(月)

○応募方法

応募用紙(町公式ウェブサイ

トに記載)に必要事項を記入の上、郵送、FAX、メールにて提出、または直接持参ください。

○募集人員 2名

○報酬 日額3,500円

○選考 選考審査会で決定し、結果はご本人あてに直接お知らせします。

○問合せ・提出先

〒321-0292 壬生町

大字壬生甲3841番地1

健康福祉課社会福祉係

☎(81)1883 FAX(81)

1121

メール kenko@town.mibu.tochigi.jp

栃木県シルバー大学校 第44期生募集

栃木県シルバー大学校は、高齢者の健やかで生きがいのある人生を支援するとともに、地域活動実践者の養成を目指しています。宇都宮市に中央校、栃木市に南校、矢板市に北校があり、学区の定めはありません。

○対象 県内在住で、次の条件をすべて満たす方

①60歳以上(令和6年3月31日現在)であること。

※50歳(令和6年3月31日現在)〜60歳未満の方でも他の要件を満たし、市町長の推薦があれば応募できます。

②地域活動を実践していること

とまたは地域活動に意欲があること。

③第25期(平成17年度)以降のシルバー大学校を卒業していないこと。

○申込 入学願書等に必要事項を記入の上、返信用封筒(84円切手貼付)と併せて持参または郵送

○申込期間 6月1日(木)〜30日(金)※郵送の場合、当日消印有効(提出先により開庁日が異なるため、あらかじめ各窓口にて問合せください)

○申込先 各市町高齢福祉担当課または、入学を希望するシルバー大学校

ただし、市町長の推薦が必要な方は各市町の高齢福祉担当課へ提出

○その他(学校説明会) 入学希望者に学校の目的・授業内容・学生自治会活動等を詳しく説明します。事前にウェブサイトに確認、または各校にお問合せください。

○日程及び会場 中央校 5月15日(月)、6月2日(金) 南校 5月16日(火)、6月7日(水) 北校 5月18日(木)、6月9日(金)

○時間 午前10時〜正午

○参加方法 入学を希望する学校の説明会に当日直接お越しください。

◎問合せ

・中央校(宇都宮市駒生町3

337・1とちぎ健康の森

☎028(643)3390)

・南校(栃木市神田町9・40

☎(22)5325)

・北校(矢板市矢板54

☎0287(43)9010)



国民健康保険税の軽減には所得の申告が必要です

国民健康保険税は世帯主と加入者全員の所得の合計に応じて、均等割と平等割に7・5・2割の軽減措置があります。

軽減措置の対象となるかどうかの判定のためには、所得が無い場合でも課税される年度の前年1年間の所得の有無について申告してもらう必要があります。次の条件に当てはまる方は、令和5年度国民健康保険税の軽減判定に必要となるため、令和4年1月〜令和4年12月の所得の有無について、税務課で申告をお願いします。なお、申告の内容によっては、町では受けられず、栃木税務署での申告をお願いする場合もあります。

○申告が必要な方

・国保加入者がいる世帯主の方

・令和4年12月31日時点で19歳以上かつ国民健康保険に加入している世帯主の方

・収入が遺族年金・障害年金等、課税されない年金のみの方(課税対象とならないため、年金事務所からの報告がありません)

なお、令和2年度より、軽減判定厳格化のため、これまで申告をしなくても軽減されていた方についても、申告をしてもらわないと軽減されない場合があります。

ただし、次の条件に該当する方については、申告する必要はありません。

○申告が不要な方

・令和4年12月31日時点で19歳未満の方

・収入が給料または課税対象となる年金のみの方(勤め先の会社や年金事務所から所得情報の報告があるため、本人による申告は不要です)

・町在住の方の税法上の控除対象配偶者・扶養親族となっている方

・国民健康保険に加入していない世帯主の方(後日、国民健康保険に加入された際には申告が必要となる場合があります)

・すでに確定申告を済ませて

いる方

◎問合せ 税務課諸税係

☎(81)1819・1879

療育手帳の「簡易判定」が町窓口で受けられます。

18歳以上の方で、知的障害者更生相談所(とちぎリハビリテーションセンターまたは栃木県障害者総合相談所)で手帳の更新が必要な方で、左記の全ての条件を満たし、本人及び保護者が「簡易判定」を希望している方が対象です。

①令和5年1月までに、知的障害者更生相談所(とちぎリハビリテーションセンターまたは栃木県障害者総合相談所、以下知更相)の再判定を受けた方

②前回の知更相での再判定で、知能検査等を完全実施している方

※新型コロナウイルス感染拡大時、書類や短縮面接による再判定を実施していた時期(R2〜4年度)があります。不明な場合は、事前に知的障害者更生相談所☎028(611)1208までお問合せください。

③前回判定時から状態の変化がない方

※受ける場合の注意事項

簡易判定の場合、障害程度の変更は行われません。

手帳の返却までに最長で1

か月半程度の時間を要します。

○実施手順

① 知的障害者更生相談所
☎028(611)1208に「簡易判定」を受けられるか確認する。

② 簡易判定が可能な場合は、町ウェブサイトに掲載されている簡易判定用の生活状況調査書をダウンロードしてできるだけ詳しく記載する。

③ 健康福祉課障がい福祉係へ予約する。☎(81)1829

④ 記載した簡易判定用の生活状況調査と療育手帳を持参し（お持ちの場合は身体障害者手帳、精神保健福祉手帳も）、健康福祉課障がい福祉係に来庁する。

※提出の際、内容確認等で時間がかかるので余裕をもってお越しください。

◎問合せ 健康福祉課障がい福祉係 ☎(81)1829

下水道課からのお知らせ

浄化槽設置整備費補助金の拡充について

町では、専用住宅に浄化槽を設置する方に設置費用の一部を補助する制度があります。補助内容は4月から下表のとおりになります。

○対象者

対象区域内において、専用

住宅に合併処理浄化槽を設置する方

○対象区域

公共下水道事業計画区域及び農業集落排水事業計画区域を除く町行政区域。設置を希望する際は、補助対象区域について事前にお問合せください。

○補助額

浄化槽の人槽区分により異なります。また単独処理浄化槽またはくみ取り便槽から合併処理浄化槽への転換に伴う宅内配管工事費や撤去費についても補助します。

○その他

補助を希望する場合には、設置工事前に申請が必要です。

人槽区分	限度額
5人槽 (130㎡以下)	332,000円
6・7人槽 (130㎡超)	414,000円
8～10人槽	548,000円

合併処理浄化槽への転換に係る補助区分	限度額	
宅内配管工事費に対する補助	単独処理浄化槽	300,000円
	くみ取り便槽	
撤去費に対する補助	単独処理浄化槽	120,000円
	くみ取り便槽	90,000円

環境性能に優れた「環境配慮型浄化槽」の設置を!

「環境配慮型浄化槽」は、省電力や浄化能力・コンパクト化等機能が向上された浄化槽で、その普及は、より一層の生活環境の保全に貢献します。また市町村が、「環境配慮型浄化槽」を対象に浄化槽設置整備費補助事業を実施する場合、国からの交付金がありとなり自治体の負担が軽減されます。

単独処理浄化槽やくみ取り式便所使用者の方へお願い

単独処理浄化槽やくみ取り式便所を使用している家庭では、汚水の処理がし尿のみとなり、生活雑排水（台所・洗濯・風呂などの排水）は、そのまま水路や河川などに流されています。単独処理浄化槽からの放流水の汚れは、下水道施設や生活雑排水をあわせて処理をする合併処理浄化槽からの放流水と比べると約8倍にもなります。

水環境を守るためにも、一日も早く、公共下水道や農業集落排水への接続または、合併処理浄化槽に転換をしましょう。

浄化槽11条検査の受検について

11条検査とは毎年一回定期的に行う検査です。これらの検査は、浄化槽の機能が十分に発揮され、きれいな処理水が放流されているかどうかを栃木県の指定する機関（一社）栃木県浄化槽協会）が検査するもので、浄化槽（既存の単独処理浄化槽も含む）を設置している方は必ずこの検査を受けなければなりません。

11条検査に関する手続は通常の保守点検と同様に保守点検業者へ委託することができ

ます。法定検査を受けないと、法を執行する町長から「検査を受けるよう」勧告・命令が行われ、これに違反すると30万円以下の過料に処せられることとなりますので、ご注意ください。

町下水道不明水対策について

不明水とは、汚水（し尿及び生活雑排水）のみを処理する下水道処理施設に、何らかの理由で雨水や地下水などが流入することをいいます。その理由は下水道管の老朽化によるひびや隙間などから

の流入以外に、各家庭の雨水管誤接合が考えられます。

不明水が発生すると、下水道処理施設の処理能力を超えた水量が流入して施設への負担が大きくなり処理が不安定となることから、水環境が悪化してしまい、下水処理費用もその分増加してしまいます。ご自宅の下水を流している排水設備に破損がないかどうか確認してください。

油脂類を公共下水道に流さないでください

料理店など油脂類を輩出する事業所はグリーストラップを設置し、適切な維持管理をお願いします。

（グリーストラップとは）

グリーストラップとは、厨房その他調理場等からの排水に含まれる油脂類を分離浮上させて収集するための装置です。グリーストラップの管理が適切に行われないと、次のような問題が生じるため、適切な維持管理をお願いします。

- ・バスケット内の残りが腐敗し悪臭が生じる。
- ・グリーストラップ内に油脂類が大量に溜まると、油脂類が分離されずそのまま下水道管に流れ、管の閉そくが生じる。（次頁写真）

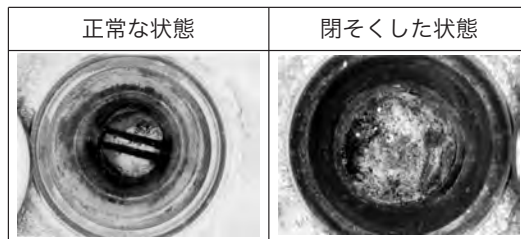

《共通事項》

◎問合せ 下水道課
☎(81)18558

生活環境課からのお知らせ

とちぎの環境美化県民運動にご協力ください！

本年度も5月28日(日)(県民統一行動日)を中心として県下一斉に、とちぎの環境美化県民運動を実施します。

町内の各自治会でも、自治会長を中心に、自治会内の道路や公園などの清掃をはじめ、散乱している空き缶などの収集にも、ご協力をお願いします。

野外焼却(野焼き)は禁止です

家庭から出るごみや事業所

から出るごみは、その種類にかかわらず、野外での焼却は禁止されています。

ごみを燃やすとダイオキシンなどの有害物質が発生し、大気汚染の一因となります。また、異臭や煙で近所に迷惑をかけることとなりますし、火災の原因となることも少なくありません。

ごみを処分する場合は、一般家庭については、決められた日の朝にゴミステーションへ出してください。また、事業所については、許可業者に処理を委託してください。

どんど焼きなどの風俗習慣または宗教上の行事や、農業を営むうえでやむを得ない軽微な焼却(※)などを除き、野外焼却は認められていませんので、絶対に行わないでください。

※農業用塩化ビニール・ポリエチレン類の焼却は認められていません。

《共通事項》

◎問合せ 生活環境課環境係
全係 ☎(81)1834

住民課からのお知らせ

新型コロナウイルスに感染した被保険者に対する国民健康保険の傷病手当金の支給について

町国民健康保険では、新型

コロナウイルス感染症(または、その疑いがある症状)により、療養のために勤務先における労務を休んだ場合、特例措置として傷病手当金の支給を行っています。本制度の適用期間は、令和2年1月1日から5年5月7日までとなります。

※申請できる期間は、支給対象日の翌日から2年間です。支給要件や申請方法等については、町公式ウェブサイトを確認するか、下記問合せまでご連絡ください。

特定健診受診券(国民健康保険加入者)の1斉送付について

令和5年度から、町の集団健診・個別健診で使用する、「特定健診受診券」の送付方法等が大きく変わります。

・送付対象者

健診の予約の有無にかかわらず、「国民健康保険加入者全員(40〜74歳)」に送付

・送付時期

5月中に送付予定

※5月実施の集団健診の申込者分については、健診日の2週間前までに送付します。

※後期高齢者健診の受診券(75歳以上の方)やがん検診の問診票等については、これまでと同様に健診日の2週間前までに送付します。

・使用方法

【「集団健診」を受診の方】
役場に連絡いただき、希望の会場・日時でお申込みください。

また、「受診券」は集団健診受診の際に必要となりますので、受診日にお持ちください。

【「個別健診(町内の医療機関)の特定健診」を受診の方】

「個別健診実施医療機関一覧表」をご覧のうえ、ご希望の医療機関を予約し、「受診券」と「保険証」をお持ちのうえ受診ください。

※詳しくは、広報2月号掲載の「令和5年度健診のお知らせ」や、町公式ウェブサイトをご確認ください。

《共通事項》

◎問合せ 住民課国保年金係
☎(81)1832

「民生委員・児童委員の日」活動強化週間

5月12日(金)は「民生委員・児童委員の日」で、5月12日(金)から18日(木)までの1週間は「活動強化週間」です。民生委員・児童委員は、地域の身近な相談相手として、地域住民であるみなさんと同じ立場で相談のり、必要であれば福祉制度や子育て

支援サービスを受けられるように関係機関へつなぐ役割を果たしています。

民生委員・児童委員の活動の一部を紹介します。

今年度から主任児童委員「フレンド」と区域担当の民生委員・児童委員が協力して地区の公民館を利用して子どもたちのための居場所づくりを始めます。

いよいよOPEN

【民生委員・主任児童委員による子どもたちの居場所づくり】

第1回目は5月28日(日)午前10時〜至宝町公民館

「きみもマジシャン」と題して、マジックホップの会の皆さんとマジックを楽しんで、君もマジシャンになってみよう！利用料は無料です。

◎問合せ

フレンド、岡本 ☎090(3348)0983
健康福祉課社会福祉係 ☎(81)1883

都市計画の構想について説明会を実施します

都市計画の構想について、皆さんのご意見を聞くため、説明会を実施します。

○都市計画の構想

・区域区分の変更(県決定)
・用途地域の変更(町決定)
・地区計画の決定(町決定)

○対象とする地区の名称
(仮称)みぶ中泉産業団地地区
○対象とする土地の区域
壬生町大字中泉字西原、字

栃木道及び字山ノ上の各一部
○都市計画の構想の説明会
・日時 5月23日(火)午後6時30分
・場所 生涯学習館講堂

◎問合せ
町都市計画課都市計画係

☎(81)1853

栃木県国土整備部都市計画課
計画担当 ☎028(623)2465

栃木県栃木土木事務所
企画調査課 ☎(23)3593

はかりの定期検査のお知らせ

取引や証明上の計算が正しく行われるために、正確なはかりが正しく使われなければなりません。そこで、一定の期間ごとに使用中のはかりを検査し、適正な計量の実施を図ることが定期検査の目的です。

○対象 商店や会社・宅配便等の取引用(営業用)及び病院・学校・幼稚園等の証明用に使用しているはかり
※この検査を受けていないはかりは、取引・証明に使用できなくなりません。(家庭用は対象となりません)

○実施期間 6月12日(月)～13日(火)

○時間 午前10時～正午
午後1時～3時まで

○場所 役場1階 101会議室
※この日程で受検しない場合は、後日、栃木県計量検定所もしくは他市町の会場で受検することになります。

◎問合せ 商工観光課
☎(81)1845

栃木県計量検定所 ☎028(667)9425

自動車税・軽自動車税の納付はお早めに

自動車税(種別割)・軽自動車税(種別割)の納期限は5月31日(水)です。納期限内に納めましょう。
クレジットカードやスマートフォン決済アプリ(Pay PayやLINE Pay)で納付ができるようになります。
また、心身障害者の方に対しては、障害の程度など、一定の要件のもとに減免制度があります。詳しいことはお問合せください。

◎問合せ
・自動車税(種別割)の課税
・減免・納付について
栃木県税務所 ☎(23)3411(代)

・軽自動車税(種別割)の課税
・減免・納付について

9 税務課諸税係 ☎(81)187

不正大麻・けし撲滅運動にご協力ください

けしの仲間には、法律で栽培が禁止されているものがあります。このけしを不正けしと言います。毎年、管内では観賞用として栽培されている不正けしや雑草に混ざって自生している不正けしが多く見つかります。また、大麻は許可なく栽培できません。
不正栽培または自生している不正大麻・けしを発見した場合や、植えて良いけしかるか鑑別に迷った時は栃木健康福祉センターにご連絡ください。

◎問合せ 栃木県栃木健康福祉センター ☎(22)4121



(写真) アツメゲン

猫と一緒にくらすために

栃木県動物愛護指導センターや町には、猫に関する苦情や相談が多数寄せられています。

その内容は、野良猫や捨て猫に関するものがほとんどです。原因は、飼い主の無責任な飼い方や、野良猫に無責任にエサをあげていることだと考えられます。
猫の飼い主は次のことを守ってください。

- ①身元の表示をしましょう。
飼い猫であることをはっきりさせるため、名札などで所有者を明示しましょう。
- ②屋内飼育に努めましょう。
安全で、ストレスが発散できれば、猫は空間をうまく使えるため、広い場所を必要としません。屋内に上下運動のできるタワーを設置したり、たんすなど家具を利用したりするなどして屋内飼育に努めましょう。屋内飼育することにより、交通事故や感染症から猫を守るようになります。
- ③トイレのしつけをしましょう。
猫はとてもきれいな好きです。室内の決まった場所で排泄するようにしつけましょう。
- ④不妊去勢手術を実施しましょう。
繁殖させる予定がなければ、不妊去勢手術を受けさせましょう。不幸になる命を増やさないことも動物愛護につながります。なお、不妊去勢手術については、動物病院にお問

合せてください。
○野良猫にエサを与えないでください。
野良猫にエサを与えることは、大変無責任な行為です。かわいそうだと思つてエサを与えるのであれば、飼い主として責任を持って飼いましゅう。

○猫に関するQ&A

Q 近所にいる飼い主不明の猫を引き取ってほしい。

A 猫の引き取りはできません。猫は、飼い猫か野良猫かの判断ができないためです。また、犬と異なり、捕獲を行うための法的根拠がありません。

Q 飼い主の不明な猫はどうすればいいの?

A 猫に障害を与えないよう、水をかけるなどの方法で追い払ってください。なお、猫に危害を加えることは法律違反になってしまいます。

Q その他(捨てられた子猫等)

A 栃木県動物愛護指導センターにご相談ください。

◎問合せ
栃木県動物愛護指導センター
☎028(684)5458

携帯電話等の通信障害時の119番通報について

通信障害が発生し、携帯電話

話やスマートフォン、IP電話等で119番通報ができない場合は、次のようにして救急車や消防車を要請しましょう。

固定電話や公衆電話から119番へ通報する。

近くにいる人に119番通報を依頼する。(通信障害が発生している通信事業者以外の携帯電話やスマートフォンを使用してください)

近くの消防署へ駆け込む。(出勤等で消防署が無人的場合、玄関に「駆け込み通報装置(電話)」が備えてあります。受話器を上げると119番につながります)

○近くの消防署

・壬生消防署 国谷1036 ☎(82)2000

・石橋消防署 下野市下石橋246・1 ☎0285(53)6169

・上三川消防署 上三川町上三川4230・1 ☎0285(56)2564

○注意事項
通信障害発生時に、119番通報がつかぬかのテスト通報はご遠慮ください。119番通報を消防が受信し応答がない場合、発信元を調査し、救急車や消防車を出勤させて

現場確認を行います。

119番通報をするときは、あわてずに落ち着いて、正確にダイヤルしてください。

緊急性のない軽いけがや病気などの場合は、救急車の利用はしないでください。

電話での119番通報が困難な方はNET119にて通報してください。詳しくは『NET119』をご覧ください。

みんな知ってる？電波の不正利用は犯罪なんだよ！

6月1日(木)から10日(土)は、「電波利用環境保護周知啓発強化期間」です。

電波のルールはみんなで守りましょう。

◎問合せ 総務省関東総合通信局

・不法無線局による混信・妨害 ☎03(62338)1939

・テレビ・ラジオの受信障がい ☎03(62338)1945

議会からのお知らせ

○日時 定例会予定 6月2日(金)

○会期日程等 詳細については、6月1日頃までに町の公式ウェブサイトでお知らせし

ます。

◎問合せ 議会事務局 ☎(81)1866

令和5年度町県民税課税証明書等の発行について

令和5年度の町県民税の課税証明書等の発行は次のとおりとなります。

○給与からの特別徴収のみの方(給与から住民税を天引き)……5月15日(月)から

※給与からの特別徴収の方でも、ほかに普通徴収(納付書にて納める分)や年金からの特別徴収(年金から天引き)もある場合には、6月12日(月)からの発行になります。

○給与からの特別徴収の方の扶養の方
・非課税証明……5月15日(月)から

・所得証明等(金額の表示がある証明)……6月12日(月)から

○普通徴収(納付書にて納入)、年金からの特別特徴(年金から天引き)、非課税の方……6月12日(月)から

※令和5年度の所得証明・住民税決定証明については、6月13日(火)よりコンビニエンスストアでも取ることができ

ます。(コンビニエンスストアでの証明書発行には、マイナンバーカードが必要です。)

アでの証明書発行には、マイナンバーカードが必要です。) ●令和5年度(令和4年中の収入)の住民税の申告をする場合は、税務課までお越しください。出張所では受付ができません。

(注)令和5年1月1日が基準日となりますので、申告受付及び証明書発行は、基準日現在の市区町村で申請をしてください。

◎問合せ 税務課町民税係 ☎(81)1817

壬生町シルバー人材センターからのお知らせ

壬生町シルバー人材センター 会員募集中(入会説明会)

年齢を重ねても、まだまだ元気で働きたい意欲のある60歳以上の皆さん、一緒に働きませんか？

○日時 6月1日(木) 午後1時30分(概ね30分)

○場所 町シルバーワークプラザ 研修室(本庁舎西)

○入会資格
・町内在住で、原則60歳以上の方

・健康で働く意欲のある方(特別な資格などは必要ありません)

・シルバー事業の趣旨を理解し、賛同される方

○説明会内容・入会資格説明・シルバー事業の趣旨・概要説明・入会申込書の記入方法・質疑

刃物研ぎのお知らせ

長い経験とキャリアを持った元大工等の会員が技と心で研ぎます。

○日時・場所

6月13日(火)町シルバーワークプラザ(本庁舎西)

※役場旧庁舎では行っていません。

6月20日(火)南犬飼出張所(入口東側自転車置場)

○時間 午前9時～午後1時(多少前後する事が有ります)

○料金

菜切り包丁300円、出刃包丁400円、剪定ハサミ450円、刈込ハサミ・ナタ500円

※刃こぼれ、サビ落としは、割り増し(状況により100円～500円)となります。

◎問合せ

(公社)町シルバー人材センター ☎(82)4682 FAX (82)4687



町ソフトテニス教室

～みんなでソフトテニスを
楽しもう～ 参加者大募集

○日時 6月4日(日)、10日
(土)、18日(日)、24日(土)
午後1時～5時

※各日参加・途中参加可能

○会場 町総合運動場テニス
コート DEFコート使用予
定

○内容

①初級コース (初心者・未經
験者等)

②中級コース (経験者等)

○参加資格 町在住、または
在勤の男女 小学生以上の町
在学の児童・生徒

○参加申込 町ソフトテニス
部事務局へ申し込むか、教室
の当日にテニスコートに直接
お越しください。
テニスのできる服装でご参
加ください。

○参加料 無料

◎問合せ 町ソフトテニス部
事務局 大塚春海 ☎(82)9

832 ☎090(9003)
9535

第18回町民ふれあいター
ゲット・バードゴルフ大
会参加者募集

いちご一会とちぎ国体でも
注目を集め、生涯スポーツと
しても人気のターゲット・バ
ードゴルフ大会を開催します。

誰にでも簡単に出来て、手
軽にゴルフの爽快感を体験で
きるスポーツです。
多くの皆さんの参加をお待
ちしています。

○主催 壬生町体育協会ター
ゲット・バードゴルフ部

○後援 いきいき千雷クラブ
連合会

○日時 6月4日(日)雨天の
場合6日(火)

○日程 午前8時20分～40分
開会式 午前8時50分
閉会式 午前11時30分～40分

○会場 町総合公園陸上競技
場北側ターゲット・バードゴ
ルフ場

○競技方法 18ホールストロ
ークプレー(ペリア方式ハン
デ3打切り)

○クラス分け

男子の部 ①シニアの部

②ゴールドシニアの部(参加
者の平均年齢で分けます)

女子の部 年齢区分なし

○表彰

①ネットの部 各クラス1位
～3位、飛び賞、BB賞、ホ
ールインワン賞

②グロスの部 各クラス1位
～3位、飛び賞、BB賞、ホ
ールインワン賞

※用具をお持ちでない方には、
お貸しします。

※事前に練習したい方は、毎
週、日・火・金曜日に部の合
同練習を午前9時～11時に行
っていますので、参加申し込
み後にお越しください。

○参加費 無料

○申込方法 5月21日(日)ま
でに体育協会事務局(総合運
動場体育館内) ☎(82)234

5に電話、または窓口で申込。
◎問合せ

壬生町ターゲット・バードゴ
ルフ協会

丸本英隆 ☎(82)3447
梅本宏一 ☎080(5430)
7511

第2回町民グラウンド・
ゴルフ大会 参加者募集

○主催 壬生町グラウンド・
ゴルフ協会

○実施日 6月13日(火)
集合締切時刻 午前8時30分
(遅刻した場合は参加できま
せん)

※小雨延期(午前8時に決定
します)

延期の場合は、6月27日(火)
に実施予定

○会場 総合運動場Bグラウ
ンド

○参加資格 町在住の方

○申込方法 当日会場にて受
付

○参加料 300円(協会登
録者は無料)

○協会への登録 年間会費
3,500円

(町協会費2,000円、県
協会費1,000円、公益法
人日本グラウンド・ゴルフ協
会費500円)

○持参品 グラウンド・ゴル
フ用品

(お持ちでない方は申し出て
ください)

◎問合せ 町グラウンド・ゴ
ルフ協会会長 星野トヨ
☎(82)1887

介 護

第2回介護者サロンの開
催について

家族を介護する方が、悩み
や不安を、安心して話をした
り、情報交換をする場として、
介護者サロンを開催していま
す。

介護者の方同士で自分の体
験について話し合い、励まし
あい、親睦を深めることで、
より良い介護をめざしていき
ませんか?

○日時 6月9日(金)午前10
時～11時45分

○場所 ふれあい交流館(し
のめ公園内)

《活動内容》
介護者サロンでは参加者の
話を聞いたり、自分の体験を
話したりしています。(自分
から話をするのが苦手な方
も、話を聞く、情報をもらう
ことを目的に参加できます)

また、町職員、地域包括支
援センター職員も出席してい
ますので、介護サービスにつ
いての悩みなどがありましたら
お話しください。※介護者サ
ロンで話した内容を他に話す
ことはありません。

○参加費 無料

○申込 6月7日(水)までに
電話申込

◎申込・問合せ
健康福祉課介護保険係
☎(81)1876・1877

壬生北地区地域包括支援セン
ター ☎(86)3579

壬生南地区地域包括支援セン
ター ☎(82)2119

町社会福祉協議会
☎(82)7899

「傾聴の部屋」のご案内

話を聴いて貰いたい方、話を聴いてくれる方がいない方、話をしたいことがたくさんある方、なんでも丁寧にお聴きします。どうぞお越しください。

個別対面で、会員が話を聴きます。会員は男女あわせて54名いて、全員傾聴スキルを習得しています。予約などは必要ありません。お話を伺う際にご希望等がありましたら、事前に問合せまでご連絡ください。

聴かせていただいた内容を他に漏らすことはありませんので、ご安心ください。

○日時

①5月19日(金)午前10時～11時
②6月5日(月)午前10時～11時

○場所

①十二支館(元玉田商店)至宝1・3・34
②社会福祉法人せせらぎ会

「ゆるり」安塚2032
・十二支館：毎月第3金曜日
社会福祉法人せせらぎ会

「ゆるり」：原則毎月第1月曜日

○参加費 無料

○問合せ 町傾聴ボランティアグループ「きかせて」会長

佐藤 〆(82)3902
町社会福祉協議会 〆(82)7899

オレンジカフェ「なごみ」の開催について

認知症の方やその家族、地域のみなさんが楽しめる場所です。

当日は、ボランティアの方による歌や踊り、民話等のレクリエーションも予定しています。(内容はその日によって異なります)お茶を飲みながら、なごみましょう。

○日時 5月26日(金)午前10時～11時30分

○場所 町ふれあい交流館(しのめ公園内)

○参加費 100円

オレンジカフェ「福来(ふつく)ら」の開催について

認知症の方やその家族、地域住民の方々、専門職等の誰もが参加できる集いの場です。どなたでもお気軽にお越しください。

当日は、ボランティアの方による歌や踊り、民話等のレクリエーションも予定しています。(内容はその日によって異なります)

お茶やコーヒーを飲みながら、ほっとひと息しませんか?
○日時 5月21日(日) 午前

10時～11時頃
○場所 デイサービスセンターしもつけ荘 ホール

○参加費 100円

◎問合せ

《共通事項》

健康福祉課介護保険係

〆(81)1876・1877

壬生北地区地域包括支援センター

〆(86)3579

壬生南地区地域包括支援センター

〆(82)2119



壬生町ひまわり会「いちご狩り」参加募集します!

町在住のひとり親家庭のお母さん、お父さんたちと交流を深めるために、ぜひこの機会をご利用ください!

○日時 6月11日(日)午前9時30分～正午

○内容 いちご狩り

○参加対象 町内在住のひとり親家庭の親子

○会場 稲葉地区のいちご農園

○参加費 500円(1家族につき)

◎持ち物

飲み物(ハウスの湿度がかなり高いため)
○服装 汚れても良い服装、運動靴、長靴等でご参加ください。
○申込締切 5月19日(金)まで
○申込・問合せ 壬生町ひまわり会事務局(町社会福祉協議会) 〆(82)7899

・いちごを入れる箱(いちごがつぶれないよう平たい形のもの)
・飲み物(ハウスの湿度がかなり高いため)

○服装 汚れても良い服装、運動靴、長靴等でご参加ください。

○申込締切 5月19日(金)まで

○申込・問合せ 壬生町ひまわり会事務局(町社会福祉協議会) 〆(82)7899

小学生スポーツチャンバラ教室のお知らせ

スポーツチャンバラは、日本の伝統的な遊びから生まれた誰もが気軽に楽しめるスポーツです。はじめてでもOK。スポチャンを体験しよう!

○日時 6月17日(土)
①午前9時30分～10時30分
②午前11時～正午

○講師 安納スポーツ

○場所 館長 安納慶太氏

○対象

①小学1年生～3年生 8名
②小学4年生～6年生 8名

○参加費 100円

○持ち物 水筒、ハンカチ、汗を拭くタオル、着替え

○申込方法 5月22日(月)より参加費を添えて直接児童館までお越しください。定員に

なり次第締め切ります。
◎問合せ こども未来課児童館 〆(82)7388

栃木県立栃木特別支援学校からのお知らせ

学校見学会および体験学習のご案内

本校では、お子様の就学の参考のため、学校見学会および体験学習を実施しています。同校の様子を詳しく知ることができます。なお、本校への入学を前提とするものではありませんのでお気軽にご参加ください。

※詳細は本校ウェブサイトをご覧ください。

※相談の秘密は厳守します。

《共通事項》

◎問合せ・申込

栃木市皆川城内町1053番地

栃木特別支援学校 早期教育相談室 ぽっぱ

地域支援部(栃特サポートセンター)

〆(24)7575

FAX(25)1703

早期教育相談のご案内

就学前のお子さんとその保護者の方を対象

○相談日 月曜日～金曜日(祝祭日、長期休業中を除く)

※費用は一切かかりません。

※相談の秘密は厳守します。

《共通事項》

◎問合せ・申込

栃木市皆川城内町1053番地

栃木特別支援学校 早期教育相談室 ぽっぱ

地域支援部(栃特サポートセンター)

〆(24)7575

FAX(25)1703

子育て支援センター ひよこからのお知らせ

『パパと遊ぼう!』参加者募集

子育て中のパパ! お子さんと一緒に子育て支援センターに遊びに来ませんか?

親子のふれあい遊びや簡単なゲーム等で楽しんだ後は、父親同士の情報交換などしてみませんか? ひよこことつばめがパパの育児を応援します。

- 日時 6月17日(土) 午前10時~11時30分
- 場所 子育て支援センターつばめ
- 内容 手遊び・ふれあい遊び・交流会など
- 対象 0歳~1歳程度の乳児と父親
- 定員 親子8組程度
- 申込 5月2日(火)~電話で申込み(定員になり次第締め切り)

『ベビトレヨガ教室』参加者募集

産後のお母さんの心と身体を緩めながら、脳科学に基づき赤ちゃんの成長に合わせて一緒に楽しめるベビトレヨガを体験しましょう! ママも赤ちゃんも笑顔になれること間違いなしです

- 日時 5月22日(月)
 - ①午前9時30分~10時40分
 - ②午前10時30分~11時40分
- 場所 児童館
- 講師 山中志穂氏
- 対象 生後2か月~1歳前後の乳児と保護者(町内在住者・産後1回のみ参加)
- 定員 ①②各コース5組
- 参加費 無料
- 申込 5月2日(火)~電話で申込み(定員になり次第締め切り)

『ベビーマッサージ』参加者募集

- 日時 5月31日(水) 午前10時~11時
- 場所 子育て支援センターつばめ
- 講師 ベビーマッサージ教室シャルール 篠崎麻美氏
- 対象 生後2か月~8か月くらいまでの(動き出す前)赤ちゃんと保護者(町内在住者)
- 定員 7組程度

【共通事項】

- 持ち物 バスタオル・汗ふきタオル・お気に入りのおもちゃ・水分補給用飲み物(ミルク等)・ウェットティッシュ・ゴミ袋・マッサージ用オイル(ベビーマッサージのみ使用)
- 申込 5月9日(火)~電話で申込み(定員になり次第締め切り)
- ◎問合せ 子育て支援センターひよこ ☎(82)3309 (午前9時~午後4時30分まで)

子育て支援センター つばめからのお知らせ

親子ビクス講習会参加者募集

親子で参加できる簡単なエアロビクスです。親子で触れ合いながらの運動遊びや大人も動いてリフレッシュできる内容です。楽しみながら運動不足の解消にもなります。ぜひご参加ください。

- 日時 6月3日(土) 午前10時~正午
- 講師 OKJエアロビクファミリー認定インストラクター 大橋光子氏
- 対象 町内在住未就学児親子
- 定員 親子10組
- 持ち物 水分補給用飲み物・ヨガマットまたは大判バスタオル・汗ふき用タオル

ファミリーサポートセンター講習会 「乳幼児の生活と遊び」参加者募集

子どもが元気にすくすく育つために役立つお話です。保護者もホッと笑顔になれる講習会、一緒に楽しく学びませんか?

- 日時 6月27日(火) 午前10時~正午
- 講師 子育てコンシェルジュ 荒井千幸氏
- 対象 町内在住未就学児親子、ファミリー・サポート・センター協力会員
- 定員 親子15組・協力会員5名
- 持ち物 水分補給用飲み物

【共通事項】

- 場所 子育て支援センターつばめ
- 参加費 無料
- 申込 5月1日(月)~電話または来所にて受付。定員になり次第締切
- ◎問合せ 子育て支援センターつばめ ☎(86)0132 (午前9時~午後4時30分まで)

はみがき講習会参加者募集

歯と食べ物の関係、乳幼児の歯磨きについてのお話です。歯磨きの仕方や歯についてお悩みの方、一緒に学んでみませんか? お子さんと一緒に参加となります。

- 日時 ①6月1日(木) 午前10時~11時
※ひよこにて受付
- ②6月8日(木) 午前10時~11時
※つばめにて受付
- 場所 子育て支援センターつばめ
- 講師 歯科衛生士 安生治子氏
- 対象 町内在住未就学児親子
- 定員 各日 親子10組
- 参加費 無料
- 申込 5月1日(月)~電話または来所にて受付。定員になり次第締切
※開催日により受付先が異なります。
- ◎問合せ 子育て支援センターひよこ ☎(82)3309
子育て支援センターつばめ ☎(86)0132 (午前9時~午後4時30分まで)



図書館からのお知らせ

○移動図書館 (BM) 5月の日程

11日(木)	睦小学校	午後1時～3時
12日(金)	壬生東小学校	午後1時～3時
16日(火)	壬生北小学校	午後1時～2時
18日(木)	羽生田小学校	午後1時～2時
23日(火)	藤井小学校	午後1時～2時
24日(水)	安塚小学校	午後1時～3時
26日(金)	稲葉小学校	午後1時～2時
30日(火)	おもちゃのまち (おもちゃ団地協同 組合北側駐車場)	午後2時～4時

○移動図書館 (BM) 6月の日程

8日(木)	睦小学校	午後1時～3時
13日(火)	壬生北小学校	午後1時～2時
14日(水)	安塚小学校	午後1時～3時
15日(木)	羽生田小学校	午後1時～2時
16日(金)	壬生東小学校	午後1時～3時
20日(火)	藤井小学校	午後1時～2時
23日(金)	稲葉小学校	午後1時～2時
29日(木)	おもちゃのまち (おもちゃ団地協同 組合北側駐車場)	午後2時～4時

おはなし会5・6月の日程

図書館では、スタッフ・ボランティアによる子ども向けの読み聞かせを開催しています。

おはなしひろば

5月6日(土)・13日(土)・20日(土)・27日(土)
6月3日(土)・10日(土)・17日(土)・24日(土)
午前10時～10時30分

親子おはなし会

(0・1・2才向け)

5月18日(木)・6月15日(木)
午前10時～10時30分

《共通事項》

- 場 所 町立図書館 2階児童室
◎問合せ 町立図書館 ☎(82)8543



図書館キャラクター：ミブラ

赤ちゃんと一緒に♡ ママの折り紙教室

赤ちゃん連れのママのための折り紙教室です。図書館読書ボランティア「おはなしアライグマ」のメンバーが赤ちゃんと遊んでいる間に「花のこま」を作りましょう。回して遊べる可愛いこまです。

○日時 5月18日(木) 午前10時45分～11時15分
※「0・1・2才向け 親子おはなし会」の後です。

○場所 町立図書館 2階 児童室

○定員 親子5組 (先着順)

※「0・1・2才向け 親子おはなし会」は、どなたでも参加できます。申し込みの必要はありません。

○申込 5月1日(月) 午前9時～

○申込・問合せ

図書館読書ボランティア「おはなしアライグマ」
みどりかわさこ 緑川和子 ☎090(6154)0118

大人のための朗読会

「旅する物語とエッセイ」―旅の気分を朗読で！―

○日時 5月21日(日) 午後2時～4時

○場所 町立図書館 2階 会議室

○朗読 図書館読書ボランティア
「おはなしアライグマ」

○定員 18名 (先着順)

○申込 5月6日(土)午前9時より、図書館カウンターまたは電話にてお申し込みください。

◎問合せ 町立図書館 ☎(82)8543

児童館からのお知らせ

マミータイム【いちごのフォトフレーム】

小物づくりをきっかけに子育て・ママ友づくりを応援します。

○日時 5月26日(金)
午前9時30分～10時30分 4組
午前10時30分～11時30分 4組

○内容 クラフトタイム・読み聞かせ・自由遊び
○対象 未就園児親子 8組



未就園児親子教室【ミッキータイム】

○日時 5月17日(水)・6月7日(水)
午前10時～11時 6組

○内容 体操・製作・季節の遊び・読み聞かせ
○対象 1歳3か月以上の未就園児と保護者
(なかよしルーム会員以外の方)

《共通事項》

- 場所 町立児童館
○申込 前日までに電話で申込み
◎問合せ こども未来課児童館 ☎(82)7388

各種相談

心配ごとと特別相談（弁護士相談）

日時	5月11日(木) 午前10時～正午	6月8日(木) 午前10時～正午
場所	町保健福祉センター 2F 録音室	
相談員	弁護士	
申込方法	電話予約受付（先着順）	
申込日	5月8日(月) 午前8時30分～	6月5日(月) 午前8時30分～
対象	町内在住 各回5名 同一の内容の相談は一回限り	
その他	国が設立した法律相談機関『法テラス栃木』 もご利用ください。 ☎050(3383)5395	
申込み 問合せ	町社会福祉協議会 ☎(82)7899	

司法書士相談

日時	5月17日(水) 午後2～4時 1回の相談時間は30分です
場所	役場103会議室（1階）
相談員	司法書士
対象	町内在住者
申込方法	電話予約受付（先着順） 5月1日(月) 午前8時30分～
相談内容	相続全般ほか「相続登記義務化」、おひとり様 や認知症に備えた生前対策、ほか法律相談
申込み 問合せ	生活環境課くらし安心係 ☎(81)1826

人権・行政相談

日時	5月18日(木) 午後1時30分～4時
場所	稲葉地区公民館
相談内容	「人権相談」ひとりで悩んでいませんか？ 毎日の生活の中で、差別、いじめ、職場での 嫌がらせ、虐待、DVなどで思い悩むことが ある場合、人権擁護委員に人権相談をする ことができます。 「行政相談」医療保険、年金、道路等、行政 についての苦情、要望等がある場合、行政相 談委員に相談することができます。 相田喜久夫氏 ☎(82)0603 桑川元一氏 ☎(86)3869
その他	相談無料・秘密厳守 お気軽にご相談ください。 予約は必要ありませんが、事前予約を推奨します。
申込み 問合せ	生活環境課くらし安心係 ☎(81)1826

行政書士相談

日時	5月24日(水) 午後2～4時 1回の相談時間は30分です
場所	役場103会議室（1階）
相談員	行政書士
対象	町内在住者
申込方法	電話予約受付（先着順） 5月1日(月) 午前8時30分～
相談内容	相続、遺言、農地転用、開発行為等の手続
申込み 問合せ	生活環境課くらし安心係 ☎(81)1826

電話・インターネットによる人権相談

みんなの人権110番	☎0570 (003) 110
子どもの人権110番	☎0120 (007) 110
女性の人権ホットライン	☎0570 (070) 810
インターネット人権相談窓口	https://www.jinken.go.jp

消費生活相談

日時	月～金曜日 (土・日曜日、祝日および年末年始を除く) 午前9時～正午、午後1時～4時
場所	壬生町消費生活センター（役場庁舎内）
相談員	消費生活相談員
対象	町内在住者
申込み 問合せ	町消費生活センター ☎(82)1106

消費生活センターからのお知らせ

買取業者とのトラブルに
ご注意ください!!

不用品は何でも買い取ると自宅を訪問した買取業者が、貴金属や宝石類がないかと執拗に迫り、見せた品物を半ば強引に安値で買い取るトラブルの事例が報告されています。

また、約束をしていない買取業者が突然訪問して来て玄関に押し入り、貴金属類や高価な腕時計等を見せるよう言われ渡してしまつたケースもあります。

突然の訪問で不用品等を買取取ると勧誘することや、事前に査定や買い取りを依頼した物品以外の勧誘は禁止されています。万が一トラブルにあわれた方は消費生活センターにご相談ください。

対策のポイント

- ・ 突然訪問してきた買取業者は家に入れないようにしましょう。
- ・ 買い取ってもらつてもりがたい貴金属等の売却を迫られたらきっぱり断りましょう。
- ・ 貴金属等はむやみに見せないようにしましょう。
- ・ 売却後も8日間（クーリング・オフ期間中）は物品を引き渡さない方が良いでしょう。
- ・ 不審な勧誘や、不本意な契約など、少しでも疑問を感じたら、消費生活センターにご相談ください。

◎ 問合せ 町消費生活センター
☎(82)1106

※受診する際は、事前に電話確認をしてお出かけください。



夜間・休日の診療機関



◆壬生町在宅当番医 午前9時～午後5時

日付	病院名	診療科目	住所	電話番号
5月3日(水)	はしもとクリニック	内	駅東町5-6	☎(21)7300
5月4日(木)	あかりこどもクリニック	小児	大師町38-4	☎(81)0001
5月5日(金)	松本内科医院	内	中央町6-37	☎(82)2002
5月7日(日)	前原医院	内・小児	中央町3-21	☎(82)0141
5月14日(日)	佐藤医院	内・小児	安塚1944-1	☎(86)0123
5月21日(日)	島田医院	内	安塚2008-1	☎(86)0011
5月28日(日)	小倉医院	内・小児	通町10-5	☎(82)0057
6月4日(日)	おもちゃのまち内科クリニック	内	幸町2-11-2	☎(86)1517

◆栃木地区急患センター 栃木市境町27-15 ☎(22)8699

診療日時	平日(月～土曜日)	午後7時～10時 内科(小児を含む)のみ
	休日(日曜日)	内科 午前9時～午後9時 外科 午前9時～午後5時 小児科 午後6時～9時
	休日(祝日・年末年始)	内科(小児を含む)、外科 午前9時～午後9時

※発熱やせき・息切れ、強いだるさ(倦怠感)などの症状があり、新型コロナウイルスの感染が疑われる方は、直接受診する前に、医療機関に電話相談し、指示を受けていただくようお願いいたします。

※医療機関に連絡ができない場合は、栃木県コールセンターに連絡してください。

◆受診・ワクチン相談センター

☎0570(052)092

なお、新型コロナウイルスの5類感染症への位置づけ変更に伴い、5月8日以降に、コールセンターの名称や番号が変更となる可能性があります。詳しくは栃木県ウェブサイトをご覧ください。

◆とちぎ救急医療電話相談

急な病気やけがについて、経験豊富な看護師が相談に応じます。

【子ども】月曜日～土曜日 午後6時～翌朝8時
日曜日・祝日 24時間
☎028(600)0099 プッシュ回線#8000

【大人】毎日 午後6時～10時
☎028(623)3344 プッシュ回線#7111

「自殺予防いのちの電話」

日 時 毎月10日 午前8時 ～ 翌日11日 午前8時の24時間

相談内容 自殺予防相談

相談番号 0120-783-556 *通話料無料



こころの相談@とちぎ

新型コロナウイルス感染症の感染拡大により、心に不安がある方や悩み、ストレスがある方に対してLINEを使用した相談を行っています。

相談時間 午後3時～午後10時まで(最終受付:午後9時まで)(土日祝日含む)

相談方法 本相談は「LINEアプリ」を使用します。
2次元コードを読み取るか、URLを入力して登録してください。
URLはこちら→<https://lin.ee/mEQ70Cr>



壬生町防災行政無線システムについて

放送内容の確認(電話応答装置)

「放送されていることに途中で気付いた」「風が強くて放送内容がよく聞こえなかった」という場合は、次の番号に電話すると放送内容を知ることができます。

電話番号 0282-82-9000

防災メールの配信

役場にて放送した拡声子局からの案内と同じ内容を、携帯電話やパソコンなどにメールで配信します。
事前登録が必要ですので、次により登録ください。登録方法は、携帯電話・パソコンなどから右記2次元コードや下記URLへアクセスしてください。
・URL <http://www.bousai-mibu.jp/mail/pub/>

・2次元コード



壬生町防災行政無線に関するお問合せは

総務課 消防防災係 ☎81-1808

— 掲載内容は変更の場合がありますので、各問合せ先へご確認ください —

5月16日～6月15日

イベントの開催状況については、町の公式ウェブサイトを確認するか、各担当課にお問い合わせください。

5月

日	曜	こども（行事名）	おとな（行事名）
16	火	未就園児親子対象教室（なかよしルーム・きらきらコース）（9：30～児童館）	シルバー人材センター 刃物研ぎ（9：00～南犬飼出張所 東側自転車置き場）
17	水	地域子育て支援活動（10：00～おもちゃ団地ゆうゆう館） 未就園児親子対象教室（ミッキータイム）（10：00～児童館）	司法書士相談（14：00～本庁103会議室）
18	木	未就園児親子対象教室（なかよしルーム・にこにこコース）（9：30～児童館）	人権・行政相談（13：30～稲葉地区公民館）
19	金		
20	土		
21	日		
22	月	ベビトレヨガ教室（9：30～児童館）	窓口業務時間延長日（17：15～19：00 本庁住民課・税務課・こども未来課・健康福祉課）
23	火	未就園児親子対象教室（なかよしルーム・きらきらコース）（9：30～児童館）	
24	水		行政書士相談（14：00～本庁103会議室）
25	木	成長記録会ベビーチャピー（9：30～子育て支援センターつばめ） 未就園児親子対象教室（なかよしルーム・にこにこコース）（9：30～児童館）	
26	金	成長記録会チャピー（9：30～子育て支援センターつばめ） マミータイム（9：30～児童館）	
27	土	ベビーチャピー合同（9：00～子育て支援センターつばめ）	
28	日		
29	月		窓口業務時間延長日（17：15～19：00 本庁住民課・税務課・こども未来課・健康福祉課）
30	火		集団健診（7：30～壬生町体育館）
31	水	ベビーマッサージ（10：30～子育て支援センターつばめ）	集団健診（7：30～城址公園ホール＜中央公民館＞）

6月

1	木	歯みがき講習会（10：00～子育て支援センターつばめ）	シルバー人材センター入会説明会（13：30～壬生町シルバーワークプラザ 研修室）
2	金		
3	土	親子ピクス（9：00～子育て支援センターつばめ）	集団健診（7：30～城址公園ホール＜中央公民館＞）
4	日		
5	月		窓口業務時間延長日（17：15～19：00 本庁住民課・税務課・こども未来課・健康福祉課）
6	火	未就園児親子対象教室（なかよしルーム・きらきらコース）（9：30～児童館）	人権特設相談日（13：30～本庁101会議室）
7	水	未就園児親子対象教室（ミッキータイム）（10：00～児童館）	
8	木	未就園児親子対象教室（なかよしルーム・にこにこコース）（9：30～児童館） 歯みがき講習会（10：00～子育て支援センターつばめ）	
9	金		
10	土	ファミサポ講習会 普通救命講習会（9：00～子育て支援センターつばめ）	
11	日		
12	月		集団健診（7：30～南犬飼地区公民館分館）（7：30～南犬飼地区公民館） 窓口業務時間延長日（17：15～19：00 本庁住民課・税務課・こども未来課・健康福祉課）
13	火		シルバー人材センター 刃物研ぎ（9：00～役場庁舎西・シルバーワークプラザ）
14	水		
15	木		人権・行政相談（13：30～南犬飼地区公民館）

毎月第3日曜日は家庭の日です。

毎月第3日曜日は
ふれあい育む
家庭の日
この機会に家族の絆を深めてみませんか？
※一部施設で優待制度があります。（詳細は県HP参照）
◎問合せ 教育委員会事務局生涯学習課 ☎81-1873



5月の
納税等

●軽自動車税……………（全期）

納期限 5月31日(水)

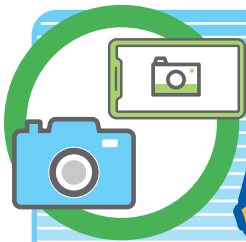

地域おこし協力隊ベンジャミンさん

親子RUNロゲイニング開催!

3月25日(土)町総合公園で、地域おこし協力隊のガンドウ・ベンジャミンさんによる壬生町親子RUNロゲイニングを開催し、町内の小学生親子19組、総勢55名が参加しました。

本イベントは、ロゲイニングを通じて参加者の皆さんに走る楽しさを知ってもらうものとして開催しました。当日はあいにくの雨でしたが、ゆっくりと歩きながらのロゲイニングを楽しみました。

参加者たちは当日配布されたスポット一覧をもとに、公園内に点在するポイント探しや高得点となっているベンジャミンとの撮影を狙い、たくさんのチーム写真を撮影して楽しみました。

1位～5位の上位チームにはみぶブランドの豪華賞品を贈呈し、全チームに参加賞としてお菓子が配布され、大いに盛り上がりました。



おおるい いつき
大類 稜己くん
(R2.5.26生)



くめかわ かのん
桑川 楓望ちゃん
(H30.5.8生)



あべ ゆうが
阿部 雄楽くん
(H27.5.23生)

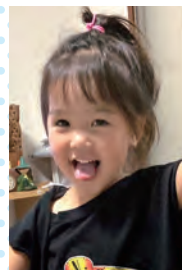

なりあい はるかちゃん
成合 はるかちゃん
(R1.5.18生)



なかの ひかり
中野 陽香梨ちゃん
(H29.5.25生)



さくち きょうへい
菊地 恭平くん
(R1.5.27生)



うすい こごな
臼井 心渚ちゃん
(R4.5.7生)

次回は7月生まれのアイドルを募集します。【締切】5月19日(金)

【応募要件】①壬生町在住 ②9歳以下(一緒に写っているお子さん含む) ③写真加工なし
※②については、今回の募集から実施します。

応募者多数のため、アイドルの年齢を9歳以下に変更させていただきます。

【必要事項】氏名(ふりがな)(複数のアイドルが写っている場合はそれぞれ分かるように明記してください)、保護者名、生年月日、住所、電話番号

【申込方法】町公式ウェブサイトの、わが家のアイドル入力フォーム
<https://www.town.mibu.tochigi.jp/docs/2014122100034/>
から申込みができます。

役場総合政策課、稲葉・南犬飼出張所、子育て支援センターでも受付けています。

【申込先】壬生町総合政策課情報デジタル係
〒321-0292 壬生町大字壬生甲3841-1
Eメールアドレス sougo@town.mibu.tochigi.jp



【備考】・壬生町在住に限りません。
・複数の写真を1枚にする、ぼかす、エフェクトを加えるなどの加工はしないでください。
・一度掲載した写真は原則掲載できません。
・写真は掲載後、原則お返しできません。
・町子育てサイトのトップページにもお写真のみ掲載します。



くらしし はる
倉石 陽奏くん
(H25.5.18生)



とわり
桃和吏ちゃん
(R2.3.12生)

かんだち つばめ
神立 燕ちゃん
(R3.5.9生)

そうじろう
辻司朗くん
(H27.8.24生)