# みんぶ町政だより

## 壬生史帖

鯉沼九八郎氏

加波山事件はいろいろの角度から取りあげられ、暫時史書、加波山事件」、東京民権史自由党史など著書がある。

福島事件にはじまり福島事件、加波山事件を経て秩父事件、飯田事件と発展する一連の革命運動若しくは革命の計画中で、当時の政府の弾圧は強くなって行った。

当時が生んだ傑沼六郎氏がなぜ行動的な方向に走ったか、又どうして無暴な爆弾の製造に専念し蜂起を計画したか。

右の事柄や鯉沼氏の思想的背景などをやがて郷土研究会の手により解明されるはずである。（十郷）

## 統計より

人口

| | |
|---|---|
| ① 人口 | 25,217名 |
| 男 | 12,259名 |
| 女 | 12,958名 |
| 生 | 39名 |
| 亡 | 18名 |
| 婚 | 44件 |
| ② 戸数 | 4,311戸 |

（8月1日調べ）

# 満八十才以上の方

## 九月五日までに手続きを

私たちの平均寿命は戦後、ぐんぐん伸びて男性は六十三、女性は六十七才といわれております。これは老人医学や公衆衛生の進歩などにより長生きするようになったのは喜ばしい事です。普通、暦の祝などはもう普通のことになり、七十七才の喜寿、八十八才の米寿、さらに九十九才の白寿の祝も増えてゆくことでしょう。いまでは敬老会も各地でひらかれ老人クラブや老人ホームもできております。

## 町の敬老年金

壬生町では老の二月に町民の長寿を祝うために「敬老福祉年金」制をつくりました。国の国民年金制に近なみをとろうとして、少ない額ですが発足いたしました。

第一回の支給日が九月十五日ですが九月五日頃までに手続きをすますようにお知せいたします。

該当するお年寄の方は

❶ 本町に引きつづき五年以上居住している満八十才以上の方

❷ 年金の給付額で、満八才になった方は、八才となった翌月から計算いたします。

❸ 年金額は一千四百円で、九月と翌年三月の二回に分けて支給いたします。

なお外国人には支給されません。

### 手続き

届出に必要な用紙は担当課に用意してありますので、該当者の家族の方は、関係を持参されて手続きをすませてください。

## 九月の天候予想と農作物

八月に引きつづき上旬は太陽が多いでしょう。その他は太平洋の高気圧が張り出し晴の日が多くなります。また風雨の風雨のおこる恐れがあります。気温は例年はやや低く発生は高目となり、降水量は少ない見込です。

### 農作物

八月下旬～九月上旬にかけて天気が悪く、気温も低いので病害虫熱病の大発生が予想されています。また過日の風害のため葉もまれた所より白斑病が侵入しているので、今後の発生被害は更に多くなるものと考えられます。

ですから以上の病害の防除に努め水稲早期栽培の時期には殺穂期に入りますので、特に早生品種（きんまさり、こしひかりなど）を使用した所では穂発芽の恐れがありますので、十分天候に留意して収穫することが大切です。

## 台風にこんな注意を

一、ラジオの町からの台風情報に注意をしてください。

二、雨戸、広告看板、煙突などのとり付けをかんじょうしてください。

三、家のまわりの排水こうや水こうの清掃、懐中電灯の用意を

御今では、関心の持たれている保険税について述べました。今回は、直接保険医にかかるときの注意を述べてみましょう。

**問** まず国保の家族ですか。

**答** 県内の国保を取り扱っている医者、歯科医師、薬剤師の健康保険をとり扱っている医者（歯医者さんも含む）をいい、薬剤師（町の薬屋さん）は国民健康保険薬剤師と呼ばれます。

**問** 国保に入っていて病気になったときはどんな医者や病院でも治療を受けられますか。

**答** 県内の国保を取り扱っている医者、歯科医師、薬剤師でどこでも診療を受けられます。国立の病院以外でも、他県の病院、医師、薬剤師で勝本県知事に登録したものなら差しつかえなく診療が受けられます。また、緊急を要する患者が出た場合には、人命救護重すべき意味で、どこの病院、医師でも診療を受けられる特点があります。

**問** 医者の診療を受けるときは、どんな手続きをしますか。

**答** 自分の被保険者証（役場で発行したもの）を医師の窓口に出して診療を受けるのが原則です。原則として、被保険者証が世帯主も、家族も、半額負担するところが、他の社会保険ともがいます。

**問** 医師と本人と役場の関係を簡単に示して下さい。

**答** 私が胃腸がタルになり、二千円の治療費がかかったとします。この治療費の半分の千円は役場（国保特別会計）が払い、残り半分は私が払うことになります。

図解してみますと

私（被保険者）

半額負担

半額負担

役場

医師

## 保健医にかかる時は

### ―こんな注意が

④

県外のときは、国立の病院ならどこでも、診療を受けられます。国立の病院以外でも、他県の病院、医師、薬剤師で勝本県知事に登録したものなら差しつかえなく診療が受けられます。

**問** 初診料は、払いますか、また治療代はどうなりますか。

**答** 初診料はもちろんとられます。また、治療代は、半分は役場で支払い、半分は、本人が支払うような仕組になっています。

**問** 初診料は、払いますか、また治療代はどうなりますか。

**答** 初診料はもちろんとられます。また、治療代は、半分は役場で支払い、半分は、本人が支払うような仕組になっています。

## 若者達と老人

### ＝国谷地区で＝

小学校はすでに夏休みで大人の手伝い達の姿も見えない。国谷分校の一七月二十三日午前十時より、国谷

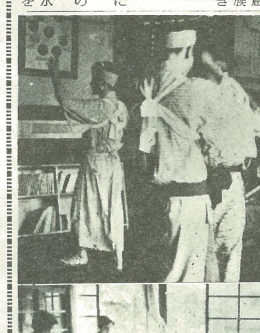

（写真説明）

上……青年の手おどりと

下……女子青年の料理で喜ぶお年寄り

でとどの病院、医師でも診療を受けられる特点があります。

**問** 医者の診療を受けるとき、どんな手続きをしますか。

**答** 自分の被保険者証（役場で発行したもの）を医師の窓口に出して診療を受けるのが原則です。原則として、被保険者証が簡単に示して下さい。

**問** 医師と本人と役場の関係を簡単に示して下さい。

**答** 私が胃腸がタルになり、二千円の治療費がかかったとします。この治療費の半分の千円は役場（国保特別会計）が払い、残り半分は私が払うことになります。

図解してみますと

私（被保険者）

半額負担

半額負担

役場

医師

## 宅地にするには

【問】（今度させのに耕地の一部に家を建てたいのですが、手続きについて教えて下さい。

【答】耕地を宅地にする総合の許可基準面積は、建築許可の約三倍ということになっています。

そこで宅地になる土地の、所有者は建築許可を受ける権利を譲渡する場合、譲渡権を受ける場合があります。何れも申請書を農業委員会に提出して県知事の許可を受ける必要があります。

申請するには、宅地しようとする土地の表記簿抄本一通（一部）を添える。

## 相談室

第一の土地の二分を宅地にするときは第一測量手続きをしてから抄本をとること、建築物の設計図（平面、側一、建築物の三面）を添える。

申請は、農業委員会事務局に申請書を提出しながら書き込んでもらえますから必ずしてください。

申請書があって無反省に処分されますから工事をしようとする三ヶ月間までには、申請するようお願いします。

以上になると二級建築士作成の設計図、それに、建物配置図の現況図、それに、建築確認図となります。

## 選挙人名簿を作ります

### 申告は九月十五日

有権者の皆さんが選挙権を行使する七月の衆議院選挙人名簿の調製が近々始まります。選挙権があっても選挙人名簿に登録されていないと、投票ができないことになります。

### 法律で

法律では毎年九月十五日現在で満選挙人名簿を作ろうと定めています。この名簿が今度作られるわけです。町の選挙管理委員会で、この名簿に登録される資格があるかどうかを調べるために、資格調査票を各世帯に配布して記入していただくことになっています。委員会ではこの調査票を調べて名簿に登録します。この調査票は九月始めの各世帯に配布しますから漏れなく記入されるようお願いします。今度の作られる名簿に登録されるべき資格は

### 総覧は

右によって作られた基本選挙人名簿は、十一月五日から十五日間役場及び支所で閲覧させることとなっています。この閲覧期間は記入して提出した選挙人名簿に登録されたかどうか見きわめると同時に、名簿の記載ついて不服があればその期間中に申出られることになっています。この基本選挙人名簿は、本年の十二月二十日に確定して、それ以降の選挙にしか使用されないので間違のないようにして下さい。

### 法律で

法律では年齢満二十才以上の方で、次の欠格事項に該当しないもの

一、日本国民であること

二、昭和十四年十二月二十一日以前に生れたものであること

三、引き続いて本町住んでいるもの

四、欠格事項に該当しないもの

### 欠格事項

一、禁錮以上の刑に処せられ、その執行を終わり、または執行を受けることがなくなった日から五年を経過しない者

二、選挙に関する犯罪により、禁錮以上の刑に処せられ、その執行を終わり、または執行を受けることがなくなった日から五年を経過しない者

三、選挙に関する犯罪により、選挙権及び被選挙権を停止されている者

四、成年被後見人

## 就職者の集団補導を

### ―壬生中学校

去る三月壬生中学卒業して就職した壬生徒は四十名で、郡下で最高の人数でした。就職させたけでなく、将来を見守る意味で、永井教長就任以来その補導を行ってきました。そのうち、東京方面の集団就職は今年で三回目、父兄はもちろん就職者も、その日を一日千秋の思いで待っています。第一回目は、午前九時半、上野公園の西郷さんの銅像前に六十四名（九十名に連絡）が集合しました。

十時より国立科学博物館で校長先生の話がありました。その後旧担任の先生を訪ねました。なつかしい顔、顔……三ヶ月の間に、見違える程の成長ぶりで御度合を満喫使いもまさに江戸っ子です。

第二日目は、職員が三班に分れ出張できなかった職場を訪問しました。みんな職場になれ、一生懸命働いているのを安心しました。

H職場の中条君などは、学校時代の体験をもってよく働き、中条君が固なければまで主人から信頼されています。その日H職場では王生中の卒業生が多いため日を閉鎖されました。

第三日目は、職員が三班に分れ出張できなかった職場を訪問しました。みんな職場になれ、一生懸命働いているのを安心しました。

H職場の中条君などは、学校時代の体験をもってよく働き、中条君が固なければまで主人から信頼されています。その日H職場では王生中の卒業生が多いため日を閉

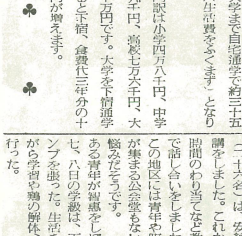

写真は　個別指導を受ける先生方（国立科学博物館調査で）

| 調査項目 | 内容 |
|---|---|
| ❶職務規律は | きまっている／いない |
| ❷昼休みは | 長い／短い |
| ❸朝の仕事始めは | あるある／ない／ない |
| ❹約束した給与額は | 約束通り／約束より多い／約束より少ない |
| ❺仮眠は | 同じ／同じでない |
| ❻休日は | 日曜／日曜でない |

調査の主なものをとりあげてみると、

| | | | | | | | |
|---|---|---|---|---|---|---|---|
| 37 | 26 | 17 | 9 | 7 | 43 | 9 | 34 |
| 25 | 7 | 20 | 11 | 9 | 31 | 4 | 27 |
| 43 | 13 | | | | | | |

## 学費の調べ

―文部省―

### 下、中、表町で

子供が学習試験に落ちると、とんだ出費の用意が頭痛の種のタネです。

文部省の学費調査によると、小学から大学まで自宅通学で約三十五万円（生活費をふくます）となります。

その内訳は小学四万八千円、中学二万九千円、高校七万六千円、大学二十四万円です。大学を下宿通学にすると下宿、食費代三年分の十七万円が増えます。

♣

## こんな青年学級

### 下、中、表町で

この地区には青年町内のたちが集まる公会堂もないのが一番の悩みだとうです。

ある青年が智恵をしぼって、八月七、八日学級は、下河原にキャンプを張った。生活をともにしながら学習や鶏の解体、料理などを行った。

## 回覧は早目に

役場からの通知や衛生などのお知せは回覧板が利用されております。大部分は高近と状況になりますが、一部に雇用主の無理解と不人気の意志の弱さから好結果はいえない場合があります。

この中で特に臨故就職の人で「頼む」「頼まれました」で解決決しない場合は「考を要し」ます。決しない場合は「考を要し」ます。

この中で特に臨故就職の人で「頼む」「頼まれました」で解決決しない場合は「考を要し」ます。

のような結果がでました。

大部分は高近と状況になりますが、一部に雇用主の無理解と不人気の意志の弱さから好結果はいえない場合があります。

この中で特に臨故就職の人で「頼む」「頼まれました」で解決決しない場合は「考を要し」ます。

え、慎重に本人の適性に応じた指導が望まれます。

## 自動車の登録の際は

自動車の登録を申請するときは、必ず自動車登録申請書を提出して下さい。県では八月一日から陸運事務所と宇都宮市西原町軍体検査場に県税係員をおき、同申告書の取扱いをしますから御協力を願います。

## お知らせ

### 町章を募集

町ではこの程「町章」を募集いたします。「壬生」または「みぶ」を図案化したもので、一人何枚でもかまいません。

一、用紙はハガキで裏に描けば着色して書いて下さい。表面に住所氏名を書いて下さい。

二、応募者は壬生町居住者の方に限ります。

三、締切は九月三十日まで、発先は壬生町役場総務課内広報係

四、賞品は一等（一本）三千円、二等（三本）五百円、三等（五本）粗品を呈します。

# 新しい町づくり

○……明るい町づくりはどなたも望んでいることでしょう。いままでは兎角役場でどんな仕事や事業をしているのかわからない。また町民の方でも町政に無関心な態度ですごしてきた向きがありました。

○……政治はガラス張りで……とよく云われております。明るい町政のあり方として、役場の業務や議会の動きを知り、また身近な道路や予防接種のことなどを知っていただく必要があります。

○……そのかけ橋として広報紙が生れて八カ月、はたして役場の内容、仕事などおわかりいただいたでしょうか。又八月三日より一週間、サービス週間を設けて、役場業務のスピード化や親切な事務、優しい応接など訓練いたしました。愛される役場になったでしょうか。新しい町づくりの半年をカメラで追ってみましょう。

## 建築　土木など

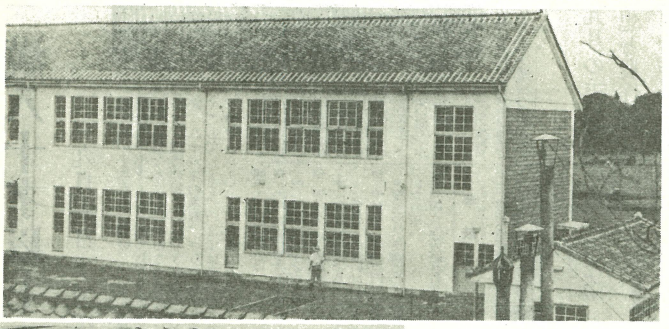

(上) 八月二十二日竣工した稲葉小学校校舎

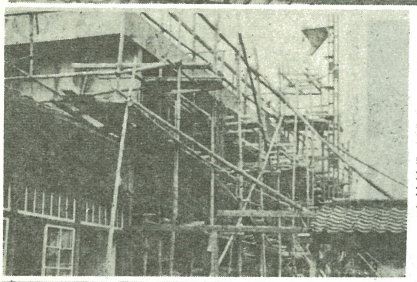

(左) 八分どおり進工した壬生中学校校舎

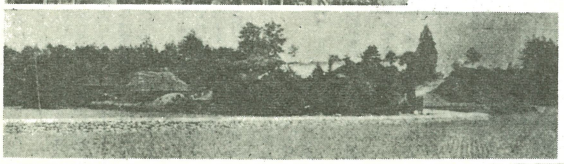

(左) 七月十日完成をみた羽生田＝福和田線の町道

(左) 星の宮・火の見やぐら（他地区に四基設置）

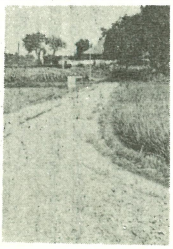

(左) 五月三十日完成した上田下出線の町道

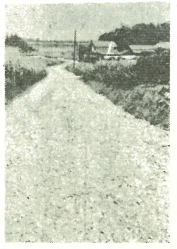

(左) 国谷地区＝下道の町道拡張工事……六月二十日完成

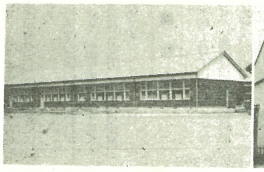

8月7日竣工した安塚小学校校舎

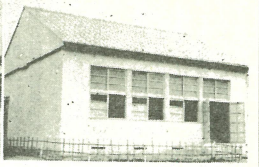

同じく音楽室

栃農壬生分校の農場管理室＝3月に完成

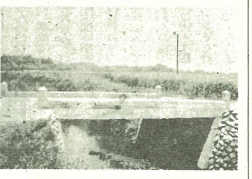

5月15日完成の福和田下車コンクリート橋

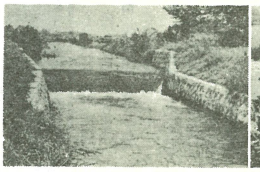

5月15日完成の七ツ石小籔の土地改良事業（湧泉）

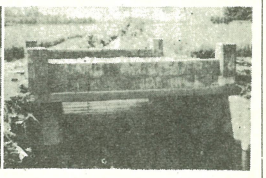

8月完成をみた国谷中堀コンクリート橋

町道補修の砂利敷

延｛トラック 420台
　　三輪車 1,025台

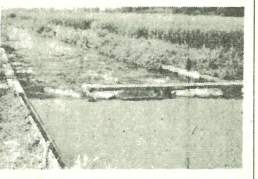

福和田用水の井堰＝災害復旧の土地改良事業

## 新農村の事業

○……新しい町づくりは学校建築、産業経済の血管としての道路や橋などをとり上げております。このほかに壬生小や稲葉小の排水工事、大がかりな下水清掃など各殿にわたっております。

○……新しい町づくりは、新しい感覚と努力で新農村を築くことにあります。特別助成事業も、指定を受けて二年目です。一年をふりかえり各部落心をあわせて共同事業第二年目をむかえましょう。

(左) 砂利敷などに活やくする役場トラック

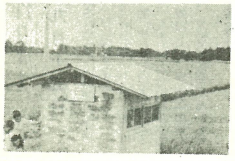

(左) 上稲葉地区のかんがい排水＝揚水機三式

(左) 共同給水施設＝藤井上坪部落

(左) 共同集荷所＝六美町

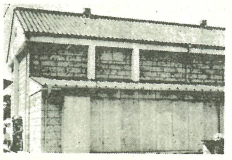

(左) 融資業の壬生町農協の倉庫（他に稲葉・安塚に各一棟）

(右) 農研幹部講習会＝日光富士見ヶ浜キャンプ場で（天幕は青年研修施設）

編集と発行　栃木県壬生町役場