壬生町政だより

35年 5月号

No. 17
毎月24日発行
発行所 栃木県壬生町役場
印刷所 新生社

諸統計より

人口統計

人口	25,075人
男	12,184人
女	12,891人
出生	27人
死亡	28人
婚姻	28件
戸数	4,295戸

福祉年金

年金手帳の支給額記入と所得状況届の手続きを

老令、障害、母子の各福祉年金を受けている方は〃福祉年金所得状況届〃を提出していただきます。

この届は、福祉年金を受けている人や配偶者、または世帯主が前年どの位所得があったかを申告するものです。

本町で各種福祉年金を支給されている方は、七五〇人にのぼります。

みなさんのお手許にある年金手帳には、五月分までの支給額しか記入してありません。前述の〃所得状況〃により九月以降の支給額を記入する欄ですからぜひ手続きをすませてください。

一、年金証書と印かんを持参

二、年金を受けている本人と配偶者ならびに扶養親族の、三十四年分の「所得額」「所得税額」「扶養親族数」をメモしてきてください。

三、手続きは左の日程で行います（時間は九時から四時まで、土曜日は正午まで）

役場本庁

六月一日…下表町、中表町、上表町、下横町、東下台、柴町、仲通町

六月二日…城東町、城内、城南、今井、舟町、上通町、万町

六月三日…駅井台、上新町、下馬木、西高野、三好町、星宮

六月四日…奎星町、六美町、旭町、福和田、釜子淵

稲葉支所

六月六日…上稲葉、下稲葉（釜ケ淵を除く）

六月七日…七石、羽白田

南犬飼支所

六月八日…助谷、助谷原、北小林、上田、中泉、拓生

六月九日…安塚、上長田、国谷

毎日該当者が出ます

福祉年金の資格で

国民皆年金の福祉年金は、今年の三月からもらう郵便局で支払われましたが、まだ申請されない方おられませんか。

またあらたに左の資格に該当される方は、至急に民生課で手続きをしてください。

一、老令福祉年金…昭和34年11月1日以後で、満七十才になった方

二、障害福祉年金…昭和34年11月1日以後で、重い身体障害になった方で、20才～70才までの方（また20才以下で重い障害になった方でも、20才になったときから支給されます）

三、母子福祉年金…昭和34年11月1日から昭和36年3月31日までの間で、夫に死亡された方が該当します。そして中学卒業前の子供がいる人（20才から60才までの女性）

ただし次の資格に該当される方は支給されません。

イ、本人の所得額が年13万円以上のとき

ロ、配偶者（妻）が所得税を納めているとき

ハ、直系血族の同居者が年2万3千6百円以上の所得税を納めるとき

母子福祉年金の場合で、25才以上の子供と同居のときは支給はされません。しかしその子供が障害者または長期の病気のとき、3千6百円以上の所得税を納めるとき

また母体障害者のときは支給されます。

このほか、いろいろ細いい点がありますから該当するかは民生課へ問合せください。

「夫婦と子供」単位に戸籍の改製中

いま、役場では「夫婦と子供」単位に戸籍の改製をやっております。これは昭和三十三年から世帯単位に戸籍の改製をやっておりますが、これは昭和三十三年から世帯単位で戸籍の改製をやっているのですが、いままでの家族単位で改製の多かったのが三分の一くらいに少くなり謄本や抄本の手数や料金の点で便利がよくなります本庁と支所で書き替える戸籍の数は次のとおりになります。

本庁 一、六〇〇戸
稲葉支所 九四六戸

五教室と管理室できる

壬小校舎建築

工費は六三四万円で、施工者は（既報）磯設を急いでいました壬生小学校の校舎の温暖二二教室、モルタル二階建（普通教室九教室、管理室）は五月二十七日にできあがりました。

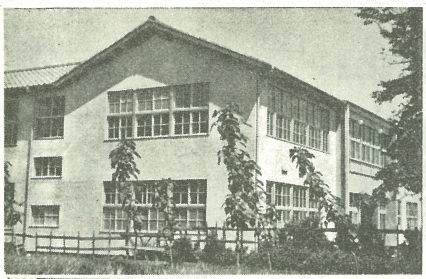

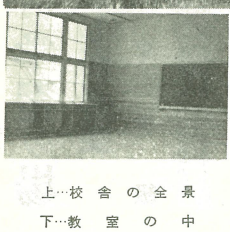

上…校舎の全景
下…教室の中

稲中特別教室の工事はじまる

稲葉中学校の特別教室建設の入札は、五月二日役場で行なわれつきのとおり決まりました。建坪は五六・二五坪、モルタル平屋建で工作室・家庭室・理科実習室の二教室。教育者は斎藤宗雄氏で金額は九二万円、工期は六月末日となっております。

なお稲中の古校舎が取り除かれその古材がこの特別教室に使用されます。

遺家族多数が参加

県護国神社例大祭

供養に惠まれて今年の県護国神社の例大祭は、盛大に挙行されました。祭主に県庁事務局長が、本町からも多数の遺家族の方が参加されました。

現在の山桜も満開の中に、流鏑馬の薬莢に、まつられた英霊への感謝がよみがえる心持でした。

梅雨の合間に収穫を

六月の天気

南犬飼支所

今度の改製は昭和三十三年一月一日以前に婚姻届をした夫婦と子供が単位の対象になっております。

手続きは夫婦双方の戸籍謄本を本籍地の役場へ提出されますから、戸籍謄本までの証明がニコ要るわけですから戸籍謄本までを相談してください。

九一八戸

くたびれて、宿かる蛍や蛍の花これは蛍祭の旬ですが、この季節が過ぎると梅雨に入ります。

夫婦姻で入ってきた方で、妻の戸籍謄本を筆頭者にできます。

婿養子や入

国の統計事務にご協力を

来る六月一日現在で事業所統計調査と商業統計調査が同時に行われます。この調査は、統計法に基づ指定統計で国の基本的な調査ですから協力下さるようお願いします。なお卸売業及び小売業・飲食店を含む）を行っている事業所では商業統計事業所統計の二つの調査の対象となるわけです。

(一)、事業所統計調査

農林、水産、狩猟業以外のすべての事業所が調査の対象となります。事務所、商店、駅、学校、病院、神社、寺院、旅館、料理店、浴場映画館などです。

調査の内容は、事業所の名称、調査と商業統計調査が同時に行われます。この調査は、統計法に基づ指定統計で国の基本的な調査ですから協力下さるようお願いします。なお卸売業及び小売業・飲食店を含む）を行っている事業所では商業統計事業所統計の二つの調査の対象となるわけです。

(一)、事業所統計調査

農林、水産、狩猟業以外のすべての事業所が調査の対象となります。事務所、商店、駅、学校、病院、神社、寺院、旅館、料理店、浴場映画館などです。

調査の内容は、事業所の名称、調査の調査内容の外に商品の月販売額、商品の手持額、商品販売方法、営業経費などです。

(二)、商業統計調査

卸売業と小売業を行っている事業所がこの調査の対象となりますが、法人と常用労働者を使用している事業所では甲票、常用労働者を使用しない個人商店は乙票、飲食店は四票で調査することになっています。

調査の内容は、商業統計調査の調査内容の外に商品の月販売額、商品の手持額、商品販売方法、営業経費などです。

問及び年間販売額、商品販売社入先別の手持額、商品の手持額、商品販売方法、営業経費などです。

(二)、商業統計調査

卸売業と小売業を行っている事業所がこの調査の対象となりますが、法人と常用労働者を使用している事業所では甲票、常用労働者を使用しない個人商店は乙票、飲食店は四票で調査することになっています。

調査の内容は、商業統計調査の調査内容の外に商品の月販売額、商品の手持額、商品販売方法、営業経費などです。

問及び年間販売額、商品販売社入先別の手持額、商品の手持額、商品販売方法、営業経費などです。

五月の納税

町県税	一期分
国保税	一期分

梅雨の合間に収穫を

六月の天気

梅雨の本節は六月上旬末から中旬ごろになりましょう。気温も低目に経過するようです。下旬になると天気も一段回復し気温も上り、梅雨の中休みとなりそうです。県庁の中並かやや少なめのようです。

農作業

六月は麦の収穫調整や田植などで農家にとって最も忙しい時期です。農作業も手にやらなければ、とても追いつかないと運れがちとなります。

とくに麦類の収穫は上中旬には、苗発芽稲刈になるようですから麦、早生ビールは稲刈前にまき晩生ビールや小麦は刈の合間を見て収穫しなければなりません。

雨に当てると種発芽を起し品質収量を劣つてきますから充分天候に注意して収穫しましょう。

上野県体協理事に

全国体育功労者表彰

交部省では五月十五日の国体育デーに、長年スポーツやレクリエーションの健全な発展につくし、地方スポーツの振興に尽くした上野高明氏が表彰されました。

上野氏は同、郡体協の設立に力をつくし、また県体協理事として中央の水泳場建設につとめるなど青少年のスポーツ、レクリエーションの指導をしました。

壬小図書館、永井校長先生

県教育関係功労者、優良学校団体学級の表彰

五月三日の憲法記念日に県教育委員会では、本県の教育関係功労優良学校、団体、学級の表彰を行いました。

本町関係では優良図書館として壬生小学校が、また教育功労者として壬生学校長・長水井好平氏が表彰されました。

県政ニュース映画

県政のPRとしてみなさんに親しまれている、栃木県政ニュース映画が、六月十四、十二日至壬生劇場で上映されます。

内容は①小学校の新しい校舎②工場改良③職場のニュースフェイス④スポット⑤駐在保健婦さんなど

お知らせ

百日咳ジフテリヤ予防接種

第二回目

七月七日 稲葉支所
七月八日 南犬飼小学校

百日咳ジフテリヤ予防接種

第三回目

六月十四日 壬生町中央公民館
六月十五日 稲葉支所
六月十六日 南犬飼小学校

腸パラ予防接種

満三～四才の幼児

いよいよ食中毒シーズンになりました。満三才～四才までの幼児を対象に予防接種を行います。

六月一日…南犬飼小学校
六月二十日…中央公民館
三時半。

六月二十四日 北小〇時半～一時半、鳥井小学校〇時半～三時半。

六月二十七日 稲葉支所の時半～一時半、福和田中神明宮〇時半～三時半。

六月二十八日 七石公民館〇時半～一時半、羽白小〇時半～三時半。

六月二十九日 北犬飼小中央〇時半～一時半。

六月三十日 南犬飼小〇時半～一時半。国谷分校〇時半～三時半。

保母試験案内

第一回目

県では保育所などの児童福祉施設で児童の保護に従事する保母試験を行います。

期日 六月十三～十五日
場所 宇都宮市戸祭下野三薬園一若草町宇都宮保育園
資格 高校または同中学校卒業者、または前期中学校卒業者、または前期中学卒業者以上の方、児童福祉施設に勤務して上級の方。

申込 満十八才になってから三年以上経過した方

詳細は役場でおたずねください。

百日咳ジフテリヤ予防接種

第二回目

七月七日 壬生町中央公民館
七月八日 南犬飼小学校

七夕祭

◇六月の行事と歴史

一日 結解祭、気象港念日
二日 電波の日
三日 ペルリ浦賀に入港（一八五三年）ピサ・死（一八三八～一八七五）フランスの作曲家〃カルメン〃など。
四日 歯の衛生週間（四～十日）ムン館退治を東京に、ことしも各地で母と子のよい園コンクールが行なわれます。
五日 国際赤十字条約加入（明治19・一八八六）東京交谷設置令（明治21・一八八八年）
（明治19・一八八六）東京交谷設置令（明治21・一八八八年）
あらゆる面での〃メートル法〃が全面施行。
六日 時の記念日…乗っ時は決めた時間に始め、決めた時間に終る、それがあなたの自由時間を生みだします。
七日 親鸞聞提流れ（明治三十三年）この日で〃まいかいりょうがさ〃を廃止した。
八日 大化元年（六四五年）が、わが国はじめての年号。
十六日 ◇…衣替えの季節になりました。昔は陰暦の四月ついたちを二十一月ついたちには、それぞれの時候の衣物を着替えましたが、今は陽暦で六月一日と十一月一日に当ります。
十九日 ◇…郵便配達員さん、学生おまわりさんのこうもかえ、が目につきます。いまはあわせ（袷）からひとえに変ります。
二十日 ◇…暑さが、昔は数物があわせになったようです。
二十五日 ◇…梅雨季は一年のうちで、ものすごくいやな時です。
◇…梅雨中は快適ですが、農作物にとっては、もっとも大切な時です。この時に雨がないと万一梅雨に、農作物には大へんわる結果になります。
◇…白い羽赤十字募金が五月一ぱいつづけられます。赤十字の善い事業資金にお力添えをねがいます。

七夕祭の市

壬生の災害

大火

◎昭和四年二月二十日
表町・横町より出火

◎天保八年二月十四日
表町大島六郎右衛門隣より出火

火事

◎嘉永六年十二月二十八日
宇都宮街道より出火、いせや

◎嘉永六年三月十六日
秋山甚吾、鍛冶勘治郎宅焼失

暴風雨作

◎文政四年　旱ばつ
◎天保七年　凶作
◎嘉永六年　旱ばつ
◎安政元年八月五日　暴風
◎天明三年　凶作
（皆川）

働く青少年の学習の場
家族のはげましが必要
――青年学級

今年の農業のうちで働く青少年の生活に結びついた学習として「青年学級」の振興が大きくとり上げられております。昨年の十六学級が、今年は十八学級になり、学級生も四四名から四六八名と増えてきております。

しかし一般には、青年学級といういい名前の鍋が、よく煮詰まって、青年たちは自分の将来が必ずしも明るく、楽しいものばかりではないことを知っております。現在の職業にたいする理解を深めることや、種々の技術を学ぶとともに、明日の生活を豊けんに考えて学級の運営されるわけがここにあります。

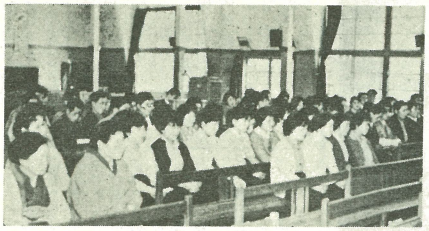

今年の青年学級の開校式

各学級で討論している今月の学習内容をみますと男子は、水稲の肥培管理の講習会、農作物病害虫の予防策、農事試験場や先進地の見学、土壌肥料の講演会など。女子では生花や料理（とくに農繁期の保存食）、作法改良作業衣のつくり方、レクリエーションと体育をかねたサイクリング、音楽や地域の座談会などのほか、ソロバンや習字まで学習しております。時間数は一カ月十四・十五時間、多いところで助会の七十時間も、集って学習をしております。

講師も今年は六十余名におねがいして、充実をはかっております。学習の出席率も八〇％以上という好成績で、昼間の仕事の疲れもフッとばす熱心さに心がうたれます。

青年学級の出席には、暖かい家族の方のはげましが必要となってきます。働く青少年を陰ばったために助と必なるんで協力いたしましょう。

農業としては商業に従事する青年の学習の場も、考える時期が来ているようです。

衣

▽…潮気の多い季節で体温を調節する発汗作用をこわるせますから、幼児はマメに着せうけ脱がさせてください。下着類は清潔なものを。また、寝冷えの季節になりましたので腹巻きなどを工夫しましょう。

▽…雨の日も洗えるのは洗っておいて新たに買っておいて新たにつくっておけば雨が止みそうすれば、すぐ乾かせるように間隔の工夫が大切です。

▽…学童用の雨具に、黄色い力サやレインコートが売り出されております。自動車事故から子供を守るために、新たに買ってあげるとき考えて一ちょうとあるとよいです。

食

▽…そろそろ食欲がなくなる時期です。主婦の腕のみせどころです。食物の腐敗や中毒には十分ご注意ください。怪しいと思われるものはモッタイなくても捨ててください。

▽…栄養の補給にはタンパク質と脂肪分、それにビタミンB類を、これらは日本人の食活に欠けるものです。梅雨ときには影響が大きくあらわれます。さいきん学校用にビタミンB類を添加した調味料が売り出されましたが、大人にもおすすめしましょう。

▽…つけ物のおいしくなる頃です。すっぱくなったものは、ぬかミソはひんぱんに手入れしないとくさらせてしまいます。手入れにはビニールやポリエチレンの袋を漬け袋がわりに使う工夫利です。

▽…梅雨のつけ時になります。コツはショウチウと砂糖を四一五日間に手分合わせておくこと。分量はショウチウ、梅それぞれ一・八リットルに、氷砂糖一キログラムが上いでしょう。

▽…ゴミを除き清潔にしてゴミを捨てるようにしましょう。屋内の損傷は早くなおすよう心がけてください。▽…カビ・ハエ・ネズミ・ゴキブリ・ノミ・シラミの生活を断ちましょう。部屋のスミや棚などを、殺虫剤や、二〇％重曹溶液で拭くのが簡単です。雨のあがった日は風をよく通してください。

住

▽…梅雨の季節は、腰がいの家族の方のはげましが必要となってきます。働く青少年を陰ばったために助と必なるんで協力いたしましょう。

農業としては商業に従事する青年の学習の場も、考える時期が来ているようです。

生活のしおり

梅雨と田植

一般には六月の梅雨を利用して田植が行なわれるわけです。普通技術が上手で、苗を任立てるのに苦労した時代は少しぐらい悪い苗でも植えいやがらなく、何とか活着し生育を続けてゆくことができるのに考え方によっては天候を巧みに利用しているともいえます。いずれにしても乾燥状態で、日照時間も少ないので、健苗を植えるようとくに病害の発生しやすい農場になるので、苗代期の病害発生を未然に防ぐ工夫をしましょう。また田植後初期生育の促進をはかることが大切ですが、時々低温に見舞われますから第一回の中耕除草は早目に、しかも日中晴天で気温の高い日を見はからって、地温をたかめ生育を促進させましょう。初期の手入れがおくれると生育をおくれその後栄や穂は繁っても、穂数が立たず収量も上がらない結果になりがちです。植え方は機分密植にするように心がけ三・三坪方米（坪）当り六〇株位は植付をすることを考えて畝間を広くし株間をつめて長方形植、または正条植が有利です。施肥量は土壌条件にあわせて分量を加します。隅川小倉川沿線の砂質沖積土、黒川中東部の腐植多の水田などには減量のこと有害ガスの発生が多いので無硫酸根の肥料を施すようにします。早期栽培の苗はすでに分けつ旋盤期に入っていますので、この期間中に体を作りあげるために根の育ちを疲れたりすることが大切ですから、水のかけ引に注意してください。

六月のメモ

一カ月の利用は順調

国民健康保険

壬生町の国民健康保険は、四月一日順調にすべり出しましたが四月の一ヵ月間における利用状況をお知らせします。

入院は四十件で四一万四千円入院外の内科外科で二、七三五件で二三万四千円、歯科では四八五件で四六万円です。合計では三、二六四件で、二二一万円が一ヵ月の給付額です。このほかに療養費（骨ぎき）の療養費が九千九百円あります。

	入院	入院外	歯料	計
件数	40件	1,739件	485件	2,264件
日数	520日	5,324日	1,804日	7,648日
金額	414,660円	1,234,910円	460,660円	2,110,230円

○保険の給付状況

赤十字はいつもあなたとともに

日本赤十字社

赤十字社員ならびに国民みなさんの、赤十字事業によせられましたあたたかいご援助に心から感謝いたします。

赤十字の事業は
❶災害救助…突発の事故や台風被害地へ急派。
❷医療活動…平時は赤十字病院で診療と従事し、病院九七、分院八、診療所四七、産院四を開設しています。
❸赤十字奉仕団…多数の奉仕者によって行われる慰安的なもの、各人の時間と労力を出しあう。
❹青少年赤十字
❺三つの講習会…赤十字看護法、赤十字救急法、水上救急法などにより、尊い人命を危機から救命に社員の加入をおすすめいたします。社員は年百円の会費を納めていただいております。
❻国際活動…赤十字の性格は国籍、人種、宗教、政見にかかわらず、各人の時間と労力を出しあう。

○戸毎に一人は赤十字社員に……

赤十字の博愛的な事業を進めるため、また事業資金を得るために社員の加入をおすすめいたします。社員は年百円の会費を納めていただいております。

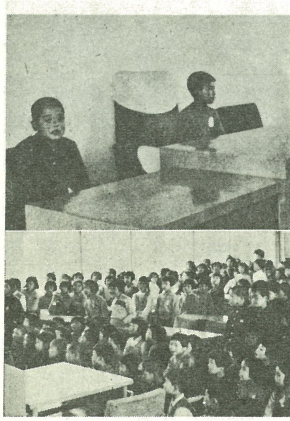

上……議長，書記長席のよい子
下……議場で役場のしくみをきく

子供たちの健康を守ろう

各小中校の検診

各小、中学校では結核予防のために、四月中旬から学校検査やBCG、間接撮影などを行ってまいりました。

ツベルクリン反応検査の結果陽性（茶黒の直径四ミリ以上）の人にはBCG接種しで結核の免疫を高めました。

疑陽性（五ミリ・九ミリ）やはBCG接種。

陽性（十ミリ以上）と出た人は間接撮影をいたしました。

以上の検査により、罹気の発見された左徒や疑わしい生徒はさらに検査所で精密検査をいたします。家庭でも学校さんの注意事項を守ってくださるよう、おねがいいたします。

世帯更生資金の貸付

県では低所得層（小規模の自営業や低賃金労働者または病気などによる生活困難者）の生活再建のために、更生資金の貸付制度を設けました。内容は、
❶生業資金❷医療費資金❸技能修得費資金❹生活資金の四種類です。手続きは町民委員または役場でくわしくおたずねください。

合併に伴う役員選挙

農業共済組合

三地区の農業共済組合の合併に伴う役員選挙は、五月十三日午前八時から、三つの投票所で行なわれました。

縦代、二一二名、理事三〇名、監事三名が決まり、理事中から組合長、副組合長二、担当理事三名が互選されて、新発足をするわけです。

【写真その投票所風景】

よい子が役場見学

壬生小、南大小

壬生小学校のよい子たちが五月六日、役場庁内見学に訪れました。四年生の二百名が伝報係の説明で、庁内を見て歩きました。南大和小は四月末に来庁。町民との接触が増えていること、遠慮しのとまりの安全確認ロ、幼児老人の通行には必ず一緒に手をつないでいること。

桐の芽かき

桐は成長しておけ働手を所から枝が出て邪魔より来ていなくなってしまいます。そのために芽かきをして枝の出るのを抑え、枝下の高い良材を得るように心がけましょう。

桐の枝下は今十三尺ぐらいあるものもあるのだが、五尺以上の太苗は、新芽が下から発芽するので、他の芽は苗の先端から下の幹太芽を一本残して、他の芽は苗部からとり、苗の先端もハサミで切りとれば、残された芽は勇いよくよく伸びるはずです。

自動車は安全速度 歩行者は右側通行

全国交通安全運動

五月十六日から十日間交通安全運動が、全国的にくり拡げられております。

昨年一年の事故件数は

死者	三、一六六名
負傷者	三、五一八名
発生件数	三八〇三名

となっており、自動車の増加と比例して事故件数も、ウナギ上りになっています。

一、歩行者の注意
イ、右側通行で、ならんで歩くのは止めること。
ロ、道を横ぎる時は左右をよく見てからとること。
ハ、よっぱらいのような行きは危険です。

二、自転車
イ、左側を二列に通行のこと。
ロ、曲るとき手信号をすること。

道を横切るときは、一と止って右、左を見てから、まっすぐに横切るのが安全です。

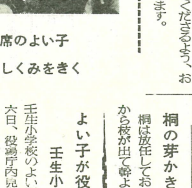

"かに"の横ばいはいけません

三、自動車、オートバイ
イ、よっぱらい運転をしないこと。
ロ、踏切しの上手の安全確認。
ハ、幼児老人の通行には必ず除行する心がけがほしい。
ニ、路切りの一時停車の励行。
ホ、安全速度を守ること。

右側はよい子の行く道かえる道