壬生町政だより

38年 11月号

No. 59
毎月1回発行
発行所 栃木県壬生町役場
印刷所 株式会社 新生社

諸統計より

人口統計

昭和38年11月1日現在			対前月比
総人口	24,216人		48人増
男	11,914人		39人増
女	12,302人		9人増
世帯数	4,515世帯		24世帯増

壬生町内各農業協同組合事業概要一覧表 （昭和37年度）

種別 ＼ 農協名	壬生	稲葉	稲葉第一	南犬飼	南犬飼中央	計
正組合員戸数（戸）	890	146	475	400	513	2,424
職員数（人）	24（男16 女(8)）	4（男(3) 女(1)）	14（男(7) 女(7)）	14（男(7) 女(7)）	17（男(10) 女(7)）	73（男(43) 女(30)）
出資金（千円）	13,497	1,274	4,657	8,683	6,983	35,094
貯金（千円）	122,379	5,120	61,686	56,579	94,726	340,490
借入金（千円）	4,156	1,097	2,257	2,264	4,555	14,329
預金（千円）	88,461	2,353	28,994	19,321	85,253	224,382
貸付金（千円）	31,972	1,593	19,233	35,954	12,045	100,797
販売高（千円）	156,002	32,248	124,389	103,865	121,493	537,997
購買供給高（千円）	47,254	8,971	27,451	39,035	32,330	155,041
有形固定資産（千円）	13,446	1,896	7,067	5,432	7,990	35,831
出資金一口額面（円）	500	300	300	1,000	500	一
貸付金最高限度額（千円）	600	一 200	一 500	(500) 400	(500) 300	（ ）内は38年度より
役員数（理事）（人）	11	12	15	18	16	72
〃（監事）（人）	3	3	5	6	5	22
常勤役員数（人）	1	一	1	1	2	5
取扱数量 米（俵）	12,967	2,778	12,678	7,136	11,624	47,183
取扱数量 麦類（俵）	36,552	9,129	37,070	19,502	25,423	126,676

農協の合併は何故必要か

農家のみなさん、みなさんは農協の合併の話をおききになったことがありますか。

最近、農協の合併は全国でも、本県でも急速にすすめられつつあります。みなさんの農協でも合併問題を真剣に研究しているところです。

では「なぜ」合併が必要なのでしょう。

今、農業にとってもっとも深刻な問題は、人手不足のなやみ、そして若い人が村を出ていくという現象だと考えられます。

国が農業基本法をつくり、県や市町村と一緒に農業構造改善とか近代化をすすめているのも、このようなやみを一日も早く改善し、都会におとらぬ明るい農村をきずくためのものにほかなりません。ところで、このむずかしい大事業をすすめるなかで、もっとも大きな役割を果たすのは、みなさんの農協です。

しかし今の農協では、この仕事をすすめるには、いろいろ不十分なところが多いのです。農業が変っていくためには、今まで米麦一本に依存するような農業では不可能です。

また、有利な生産や販売をするためには、大きな施設も必要です。もっと強い指導力や資本がなければならないわけです。それから市町村の施策を受け入れるのにも、バラバラで受けにくいというような面も不合理です。

こうして農協合併の問題がとりあげられてきたわけです。三本の矢が一本にまとまれば折れにくいといわれるように、一つの農協では、できない仕事も合併すれば、十分にこなせるようになります。

みなさんにとって本当に頼りになり、なんでも相談できる立派な農協がうまれるのです。

みなさんの農業をグンとのばし、みなさんの財産をガッチリ守るためには農協の合併ですすめられます。

農家のみなさん、農協合併の問題を真剣に考えてみて下さい。

（カット写真＝農家の仕事は機械化されてはいるが…）

軌道に乗る農協合併
40年度に完了のメド

ここで難航していた栃木県の農協合併問題をとり上げ、今年度中には計画通り九地区、二十五農協の合併が実現する見通しとなりました。県農業経済課は「合併の有利性が認識され始めたためで、今後の推進動がやりやすくなった」としており、四十年度末までに県内の農協合併はほぼ完了できるものとみている。

昨年度は二地区で合併する計画だったが、地元の巧妙な引き延ばし戦術などにあって、芳賀郡市貝村で実現しただけだったが、今年度は四月に昨年度から繰り越された下都賀郡石橋町の石橋中央農協と石橋町第一農協が合併したのをはじめ、今市市の篠井振興、塩室地区の二農協の吸収合併の話がまとまり、六日に合併総会を開きました。

さらに足利市で、南部東部、西部の三地区の合併計画が進められております。

この三地区はいずれも五農協の合併で、すでに南部では十月十六日に合併協議会を開いており東西両地区も今月中に協議会を開き、十二月中旬までに総会にこぎつける考えという。このほか、四地区で来年三月までに合併が実現できる見込みです。

農協側が合併に積極的になったのは(1)合併第一号の市貝村農協が貯金額がふえ、有線放送施設が完備するなど事業内容がかなりよくなっている。②先進地視察、研修会などの成果が末端農協に浸透した(3)農協中央会の合併対策委員会が合併推進に本腰を入れはじめた。④県、市議会議員選挙が終わり、肩書きほしさからの合併引き延ばし作戦で、今後の推進動がやりやすくなった」としており、今年度末までに県農業経済課はこうした機運の盛り上がりで、加速度的に合併件数がふえるとみており、来年度は二十地区、七十農協筋が合併を計画しているが、うち八地区については、ほぼ八月までに合併総会開催の見通しがついているとのわれわれ。

壬生町内
五農協の動き

さてここで壬生町内五つ農協の合併問題にふれてみよう。左上の表は昭和三十七年度通常総会の資料ですが、この資料によってみても、この農協の合併された暁には出資金にしても、貯金額、各事業の取扱いにしても飛躍的に増加され、真に農家の力を結集した農協の姿が浮びあがってまいります。

壬生町の農協合併に対する胎動は

①昨年十月来、壬生町農業委員会では農協の合併問題について種々討議を重ねた結果、本年一月二十一日付で〝合併を促進してほしい〟旨の要請書を壬生町農協連絡協議会に申入れを行った。

②その要請に対して壬生町農協連絡協議会では二月十三日の役員会で〝県内農協合併の進捗状況その他諸般の情勢等十分研究検討を行い、今後共御趣旨に沿うべく格段の研究努力をする〟と壬生町農業委員会に回答を寄せている。

――こう見てくると壬生町の農協合併は(4)農家自身の自覚(2)壬生町農協連絡協議会の動向(3)壬生町農協またはそのあっせん……という所に一応しぼられる模様です。

壬生町に初めての
ボーイ・スカウト

十一月二十三日、壬生町にボーイスカウトが誕生しました。下都賀郡下で加速度的に合併件数がふえるとみており、来年度は二十地区、七十農協筋が合併を計画しているが、うち八地区については、ほぼ八月までに合併総会開催の見通しがついているとのわれわれ。

県農業経済課はこうした機運の盛り上がりで、加速度的に合併件数がふえるとみており、来年度は二十地区、七十農協筋が合併を計画しているが、うち八地区については、ほぼ八月までに合併総会開催の見通しがついているとのわれわれ。

ボーイスカウト＝（スカウトとは探偵、あるいは探し求める者）今から五十年前の一九〇七年にイギリスの将軍バーデン・ポウエル卿が創始者となり、特に青少年を正しく導き、よい品性を身につけさせ、進んで社会に奉仕させる国際愛を持った人間の育成、即ち立派な社会人に育てることを目的として特に調査を平立としている歴史を持ち、日本青少年運動の先頭に立って活動しています。

農業委員会委員の選挙人名簿の申請

今年も十二月一日現在で農業委員会委員の選挙人名簿を作ることになりました。

この名簿は農業を営むみなさんの中告にもとづき作られ、昭和四十年三月四日まで使用されます。

申請用紙は農事部長を通して配布いたしますから次のことに注意して申請して下さい。

選挙権を有する方

一、本町に住所を有する者

二、昭和三十九年三月五日現在で満年令が二十才以上の者

三、一反歩以上の農地について耕作の業務を営む者（経営主）

四、右の同居の親族またはその耕作に従事する月数が年間六十日以上の者

以上の条件をそなえた者でも次の欠格条項に該当する方は資格がありません。

△禁治産の宣告者△禁こ以上の刑に処せられてその執行が終るまでの者

△選挙犯罪による選挙権が失格者△不耕作地主、内縁の妻、傭人

お知らせ

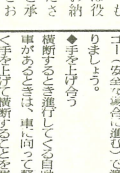

十一月の納税
国保税 第五期分
年末調整の説明会

栃木税務署では十二月六日（金）午前十時から壬生町中央公民館で、年末調整の説明会を開きます給与を支払っている事業所、会社などの担当者はぜひご参加下さい。

個人事業税（県税）

十一月は個人事業税の二期分の納期です。お手もとに納税通知書が届きましたらお忘れなく十一月三十日までに最寄の郵便局、銀行、信用金庫、又は県税事務所、もしくは役場にお納めください。ご承知のとおり、本年も自主納税の趣旨により、臨宅徴収はいたしませんから、すすんで納期内に完納し、明るい、住みよい郷土づくりにご協力ください。

住民の健康診断

壬生町では十一月二十六日から十二月六日までを第一回目の住民健康診断日と定め、レントゲン車を順回いたします（壬生地区）実施時間と場所は別途、各戸に配付したチラシをご覧下さい。

なお検診を受ける人は六才以上の町民で、常に家庭にいる人が該当します。また小規模の事業所工場で検診を実施しないときは現住所で受けて下さい。

県の移動図書館

移動図書カーの巡回日は次のとおりです。

壬生中央公民館＝十二月四日（水）午前十時から三十分間。

稲葉公民館＝十二月二日（月）午前十時から三十分間。

南犬飼公民館＝十二月六日午後二時から三十分間

人権週間（12月4日～10日まで）

すべて人は生命、自由及び身体の安全に対する権利をもっています。

道しるべ

インフルエンザはいったん流行すると、ものすごい勢で広がります。

今までの統計からみて、歩行者が交通事故に合う機会の最も多いのは道路を横断するときです。それも車の直前横断がいちばん多くなっています。本年十月の道路交通法の改正では、横断歩道以外の歩行者に対する横断は一時停止して歩行者を通してやらなければならないことになりました。しかし車の直前を急に道路に飛び出したのでは、事故のもとになりますし、歩行者の方が悪いということになります。道路の横断は、次のことを守り、れを習慣づけて、県民運動にまで高めようではありませんか。

◆ワン・ツウ・スリー・ゴー

道路を横断するときは、ワン（右を見て）・ツウ（左を見て）・スリー（右を見る）そして（安全な場合に進む）で渡りましょう。

◆手を上げ合う

横断するとき進行してくる自動車があるときは、車に向って軽く手を上げて横断することを運転者に知らせ、運転者はこれに対し、いったん止まって手を上げて合図を返したり、あるいは安全を表わしたり、明るい気持で通行するようにしましょう。

舗装工事おわる

壬生から安塚まで（一千六百九十四メートル）

県道 宇都宮栃木線ほか

壬生町を通る県道の内舗装工事などの行われているのは宇都宮栃木線と小山今市線ですが現在までに側溝、道路のつけ替え路盤工事が行われています。この舗装も十一月一ぱいまでには全部完了する予定です。

▽宇都宮栃木線

三好町から車塚東入口までの区間と下道入口から南犬飼中の入口までの二区間で、延長二千六百九十四メートル、幅員六・五メートル。これが完成するとこの路線の壬生町管内は全部舗装されるわけです。この工事費は四千五百万円です。

▽小山今市線

表町地区は幅員六・五メートルで三百メートル。上新町地区は百メートル。合計四百メートルでこれまで工事費は三百万円です。

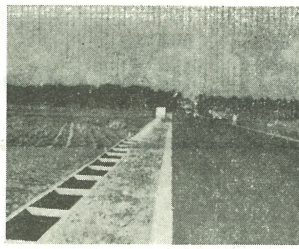

立派に完成をみた宇都宮線

教育委員に早川、藍田の両氏

第10回 壬生町議会臨時会

第十回壬生町議会臨時会は十一月十六日午前十時に、壬生町議場に招集、教育委員は楡井章三氏が町議立候補により辞任したのでその残任期間上、小田垣町長から十八年十一月六日に任期が満了したのでその後任委員の選任②教育委員の選任③特別職の職員で非常勤の者の報酬及び費用弁償に関する臨時例に関する条例④壬生町民健康保険条例の一部を改正する条例⑤昭和三十八年度一般会計予算⑥昭和三十八年度特別会計壬生町民健康保険（事業勘定）歳入歳出追加更正予算）が上程されました。

そのうち、監査委員には議員の中から若林茂一氏、学識経験者として大場熙氏の二名が選任されました。

（敬称略）

（善意銀行の性格）この銀行は自分からすすんでする奉仕活動をたかめるもの、奉仕者の意志を尊重し割当や勧誘はいたしません。勿論金品のいたしません。

（運営）この銀行は善意希望に従って払出しいたしますが、指定のない場合は運営委員会にはかり公正適当な払出しの方法を定めます。

善意銀行は壬生町役場民課にあります。

（預託者の指定）あれば、希望のとき、ところを選び最も適切な方法で払出し（奉仕活動）を行います。

（預託口座）善意銀行は壬生町役場民課にあります。

（預託者の指定）あれば、希望に従って払出しいたしますが、指定のない場合は運営委員会にはかり公正適当な払出しの方法を定めます。

（預託の方法）善意銀行は壬生町役場民課にあります。

（金品預託・特別預託）

（善意銀行とは）恵まれない人たちのために、その方法がわからないために、社会のためになることをしたいという気持ちは誰でもの底にもつています。こういう善意をこの尊い気持ちがあらわれれば社会はもっと明るく豊かなものになるでしょう。そこで社会福祉協議会が相談相手となって奉仕等のお取次をいたします。

（善意銀行の性格）この銀行より恵まれない人々や地域、施設又は老人クラブ、子供会などの要望をみて奉仕活動をして頂きます。

（金品預託・特別預託）これ以上空白を残すと盗まれる方は、預託口座の使い途や奉仕出来る条件（範囲、時期など）を申出下さい。申込は電話でも差支えありません。

（技術預託・労力預託）この銀行より恵まれない人々や地域、施設又は老人クラブ、子供会などの要望をみて奉仕活動をして頂きます。

（金品預託・特別預託）これ以上空白を残すと盗まれ、将来あなた一人が年金を受けられなくなるかもしれません。

（運営）この銀行は善意希望に従って払出しいたしますが、指定のない場合は運営委員会にはかり公正適当な払出しの方法を定めます。

（善意銀行の性格）この銀行は善意希望に従って払出しいたしますが、指定のない場合は運営委員会にはかり公正適当な払出しの方法を定めます。

善意銀行は壬生町役場民課にあります。

社会のために小さな善意を

善意銀行

〔善意銀行とは〕恵まれない人たちのために、その方法がわからないために、社会のためになることをしたいという気持ちは誰でもの底にもつています。こういう善意をこの尊い気持ちがあらわれれば社会はもっと明るく豊かなものになるでしょう。そこで社会福祉協議会が相談相手となって奉仕等のお取次をいたします。

（善意銀行の性格）この銀行は善意希望に従って払出しいたしますが、指定のない場合は運営委員会にはかり公正適当な払出しの方法を定めます。

（運営）この銀行は善意希望に従って払出しいたしますが、指定のない場合は運営委員会にはかり公正適当な払出しの方法を定めます。

（預託者の指定）あれば、希望のとき、ところを選び最も適切な方法で払出し（奉仕活動）を行います。

（預託口座）善意銀行は壬生町役場民課にあります。

（預託の方法）善意銀行は壬生町役場民課にあります。

（金品預託・特別預託）これ以上空白を残すと盗まれ、将来あなた一人が年金を受けられなくなるかもしれません。

（運営）この銀行は善意希望に従って払出しいたしますが、指定のない場合は運営委員会にはかり公正適当な払出しの方法を定めます。

（善意銀行の性格）この銀行は善意希望に従って払出しいたしますが、指定のない場合は運営委員会にはかり公正適当な払出しの方法を定めます。

善意銀行は壬生町役場民課にあります。

あなたの年金です

国民年金普及推進月間

私たち誰れでも、生活して行くのに一番心配なのは、病気と貧乏の問題でしょう。

誰れでも貧乏になりたくないため一生けんめい働いても同じわけです。

又一家の生活をたてている夫や父と死別した場合など、何れも貧乏がつきまとうことになります。

このような貧乏を私たち社会全体の責任において防止するためのものとして、国民年金があるわけです。

満二十才になったら国民年金資格取得届出を

勤める人に厚生年金があるように、私たちには国民年金があります。国民年金は勤めの人や恩給をうけられる人以外の日本人であれば、誰れでも加入しなくてはならないように義務づけられています。

その反面、国では私たちが納めた保険料について半額分だけ、更に積立てくれます。そして年をとって貧乏は、私たちが生活するとしたり、生計中心者の事故等にも、年金が支給されます。

従ってこれからは、勤め人も農家の人も商人も自由業の人も、すべてどんな職家についていても年金を受けられます。

手続は印かんを持参するだけで、すぐできます。

国民年金該当者で届出を忘れている方

この年金制度は昭和三十六年度から始まりましたが、現在では昭和三十六年度分の保険料を納めたとき、遺児年金などの年金を受けられます。

母子、遺児年金などの年金も受けられません。

勤めの人の配偶者についても

会社、工場に勤めている人の配偶者は希望して国民年金に加入できることになっています（＝任意加入者）

この国民年金の任意加入によって配偶者にも年金がつくだけでなく、中途で夫の死亡やけがといった事故の出たとき、障害母子、遺児年金などの年金を受けられます。配偶者や子供の将来のためにも、任意加入するようおすすめします。

次の方には永久に年金はありません

国民年金加入該当者（明治四十四年四月二日以降生れの人）で加入しなくても七十才になれば、現在支給されているような福祉年金が受けられると考えている人がかなりあるようです。しかしこれらの人は、すべて国民年金の要請に応じた保険料を納めるか、納められない人は免除の手続きをするかどちらかにしないと、何れの年金も受けられません。

壬生町火災予防条例

壬生町火災予防条例は昭和三十九年一月一日から新しく施行になりますが、石油こんろ、プロパンガスこんろなどの火を使う設備、器具の構造や取扱いなど一応の規定を前回、書きましたが、二回目として劇場等の喫煙禁止の場所、特殊可燃物の貯蔵や取扱いなどの要点をお知らせします。

その二

▼劇場等に喫煙禁止の場所指定

劇場や公衆の集まる場所などで、町長が指定した場所では喫煙と裸火の使用が禁止されることになりました。

喫煙禁止の場所指定

▼たき火

火のつき易いものの近くでたき火をしないことは勿論ですが、たき火をするときには消火の準備をして行わなければならないことが規定されました。

▼特殊可燃物の貯蔵又は取扱い

一、特殊可燃物を貯蔵しまたは取扱う場所では、みだりに火を使用しないこと。

二、貯蔵所取扱い場所は常に清掃整理に努めること。

以上がおよその大要です。「カット写真は南犬飼地区消防ポンプ置場にできた火の見櫓」

大師さまの千百年忌

慈覚大師の一千百年の大遠忌は今年の四月十九日から二十九日まで、十一日間、京都比叡山延暦寺において、その大法要が現在十九名ですが、このうち十七名は病気や交通事故で夫をなくした方々で、年金は事故が発生した時現在で、保険料が納めてあるかどうかで決めるため、せっかく年金が受けられないという二重の不幸をまねくことのないよう滞りなく納めることが大切です。

その根本の修業道場として、天台宗祖伝教大師が開山した堂地です。

現在は時あたかも時代がりは壬生踊り会と応援の地元信徒ら総勢約一千名のお練り行列が、町の目抜通りをすすむ。しんこきた街本踊り会と八十名がおそろいの衣装に編笠、もみちの杖を持って〝壬生音頭〟の踊りを披露する。

さて慈覚大師誕生の地壬生町紫雲山壬生寺における大遠忌大法要は、十一月九日、菊かおる佳き日に行われた。

大法要に先だち、お練り行列は正午を期して壬生町上表町小田垣醸造所前から壬生寺まで約一キロ。花で飾りつけた万灯を先頭にホラ貝を吹きならす山伏二名、城下町壬生を象徴するかのような大師堂に入る僧侶の列

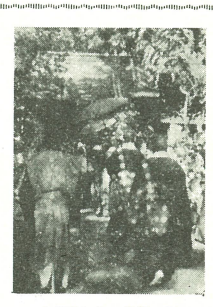

大師堂に入る僧侶の列

壬生寺に着いた一行は大師堂で即真大僧正読経により三十分間法要を行ない、その後引き続き壬生寺本堂で住職約五十人の大読経が本堂に満ち、さしきと庭を埋めた数百の信徒に深い感銘を与えて午後三時すぎ大法要の幕を閉じた。

壬生

道しるべ

善意 銀行の預託口座をご案内いたします。

◆技術預託・自動車運転・聞・美容・ラジオ、テレビ修理、大工、石屋などの技術奉仕。スポーツ、野外活動、演劇、音楽などの指導、実演奉仕。医療、洗濯、育児の相談や健康巡回診断。

◆労預託

施設奉仕…施設慰問、洗たく、つくろい物、看護などの奉仕。公共施設…遊園地や道路公共施設などの清掃、樹木の手入など。地域社会福祉活動奉仕…共同募金活動、病院活動、日赤奉仕運動の他福祉活動などの奉仕。

◆金品預託

現金・書籍類寄贈し、結婚、誕生祝金、バザー益金など。物品・衣服・食料品・各種生活用品、ラジオ、テレビ、手芸品医薬品、建築資材、建築資材、種苗など。

◆時間預託…塩炭、薪、パンガロー用の家、付帯設備、会場、宿舎、バス、自家用車など。の提供、バス、ハイヤー、自家用車などの提供、土地建物などの提供。

◆その他

心配

心配ごと相談所を開設しています。

今年の七月から始めて、いままで、家庭内のこと、嫁姑のこと、就職のことなど相談に見えています。結果については月刊誌に解決をみるとおります。

なお相談日は毎月一日が壬生中央公民館、十一日は福祉、二十一日は南犬飼公民館で、相談時間は午前十時から午後三時までです。

壬生

医師会では医師が発行する死亡診断書の料金を一通に付き三百円（旧百円）と決定し、十二月一日から適用すると発表しました。