40年 5月号
No. 77
毎月1回発行
発行所　栃木県壬生町役場
印刷所　株式会社　新生社

壬生町政だより

諸統計より

人口統計		
昭和40年5月1日現在		対前月比
総人口	24,093人	16人増
男	11,790人	11人〃
女	12,303人	5人〃
世帯数	4,719世帯	31世帯〃

市民生活の向上目ざす

豊富な地下水を利用

壬生町上水道事業

壬生町水道事業は、本なしつつあり、市民生活の近代化と水の需要の増大に応ずるために立案されたもので具体的には玩具団地、東武住宅団地をはじめ、壬生市街地等に良質な水を供給するのが目的です。

今回可決された上水道事業の条例によると給水区域は次のとおりです。

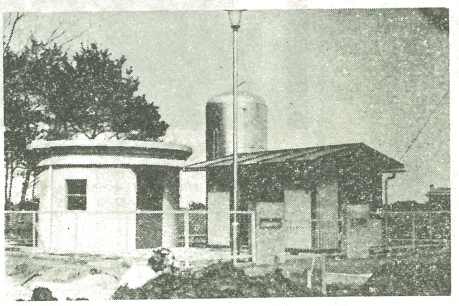

できあがった第五水源場

字名	区域
大字壬生	字西高野、下馬木を除く全
〃 藤井	字里の宮
〃 安塚	字北原、坂下、西原を除く全
〃 北小林	字下新田、上新田
〃 国谷	字大明神、外道、行人塚

壬生町上水道事業は五カ年計画事業として、総額三億五千万円を投下して昭和四十年度一、八五四九〇〇万円、四十二年度八、二四五万円、四十三年度は八、一〇〇万円、四十四年度は一、一二、九〇〇万円を計上して施設整備費に充当する見込みです。

▼第一期工事

この水源場（第五水源場と名付ける）を大字安塚の山林、地下七十メートルのボーリングにより良好な水量、水質を得て給水は玩具団地並びに東武団地の各一部に給水する。第五水源場は最大排水量二〇〇～二五〇ℓ、この水源によって七～八千人の給水をまかなうことが可能になりました。

従って年次計画によって又需要に応じつつ配管をふ設して上水道事業を進めてゆく予定です。

二つの高令者学級

稲葉と上通町

壬生町教育委員会では高令人口の増加と、社会の急速な進展にともない、高令者に対する社会教育の普及と振興のために、「高令者学級」を二カ所開設いたしました。

学習内容は一般教養、生活に役立つ知識、技能などを受講者の希望と実状に応じて行なっております。

季節保育所の準備いそぐ

藤井部落

壬生町藤井地区の円照寺で昨年と同様六月一日から六月三十日までの一カ月間季節保育所が開かれます。同地区には常設保育所がないため、農繁期を前にして同地区の若妻会、（鯉沼勝子会長）が中心となって開設することになり、関係者の奉仕で同寺境内にはすでに、ブランコ、砂場、ヨットなども作られました。

この保育所には、三才から六才まで約四十人の児童が集まり、保母さんと栃木農高女子家庭科の生徒たちが実習をかねておせわくださることになりました。

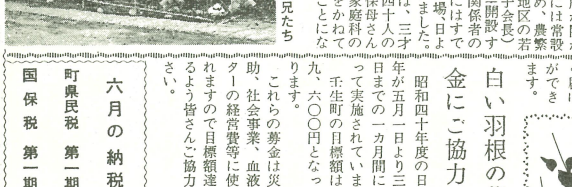

さくをつくる父兄たち

明るく正しい選挙にみんなで参加しよう

二院制と参議院の役割

（解説）日本の国会は、衆議院と参議院とでできています。

申すまでもなく国会は国権の最高機関で、国民の代表する最高の国家機関です。その国会が衆議院と参議院の二つでできていることに重大な意義があるのです。

それではどうして国民の代表機関である国会に二つの議院を置かなければならないか、現在世界の多くの国でこの様な二院制をとっていますが、そのわけは、早くから議会政治をとり入れたイギリスをはじめ、多くの国の長い経験で一院制よりも二院制がよいとの結論に達したからで、日本でも明治以来この二院制をとっています。

このように国民の代表機関が二つあるというのは、一院だけだと軽率な議決をしたり、自分勝手なまねをしてもとり返しのつかない危険があるので、両院が互に監視しあって、不当な議決を改めさせたり、あるいは行き過ぎを反省させる機会を与えることをねらって考えだされたものです。

しかし、この二つの議院が同じ性格で同じ権限であったとしたら、せっかく二院制にした意義がなくなるので、どこの国でも二つの議院を違ったものにしようといういろいろの手段がとられています。たとえば、議員の数や任期をかえたり、選挙の方法を違えたり、権限に差をつけたりしています。日本の衆議院と参議院との性格の違う第一点は、被選挙資格と議員の任期、定数が違うこと、解散の有無ということです。衆議院の被選挙権の年令要件は、二十五才以上に対し、参議院は三十才以上で、任期は衆議院の四年に対し、参議院は六年、議員定数は、衆議院四八六人に対し参議院は二五〇人（内地方区一五〇人）です。衆議院には解散がありますから、四年の任期であっても平均すれば二年位でしょう。参議院には解散がありませんから、当選してしまえば任期六年はどんな人でも席っていられることになります。

第二の相違点は、権限が違うことです。法律案の議決について衆議院の優位を認めたことで、また、予算案も先に衆議院に提出することになっています。これは衆議院を国民の直接代表機関として重くみ、参議院は、民主性は、参議院の行き過ぎを是正する機関としての性格を尊重するためです。

選挙の方法も参議院の性格、特性をあらわすために、各国とも衆議院とは違った方法をとっています。日本の場合は全国区、地方区と分けたのもこのような理由からです。

これらのことを考えるときに、選挙のたびに不評のある全国区制もこのような不合理はないでしょうか。要はどうしたら参議院の特性を生かすことができるかということが吾々国民にとって投げられている問題です。

参議院選挙の投票率は、他の選挙にくらべると、いつも非常に低くなっています。これでは参議院によい人がなくなり、その使命を果すことができなくなります。

いよいよ参議院選挙も近づきました。よりよい人を選ぶために、しっかりと考えて、参議院の使命を充分に果してもらうために、一人残らず明るく正しい選挙にご協力ください。

春の叙勲

小田垣、佐藤（鶴）の両氏

昭和四十年度春の叙勲が四月二十九日発表され、五月六日東京において伝達式が行われました。壬生町では

▽勲四等瑞宝章＝壬生町長小田垣健一郎氏（七〇）

▽勲五等双光旭日章＝佐藤工業代表社員佐藤鶴七氏（七八）町議四期、県議二期、町長三期、県議三期、町長三期うち関東町村会長二期

小田垣健一郎氏

佐藤鶴七氏

回、議長三回。昭和三十六年十一月自治功労による藍綬褒賞受章、現在県調停協会会長、県し体不自由児父母の会会長、県遺族連合会副会長

▽勲五等双光旭日章＝佐藤鶴七氏（七〇）町議四期、県議二期、町長三期うち関東町村会長二期

新しい総代さん

（四月二十五日現在）

東下台　宇都見伴治

福祉年金を受ける方は

所得状況届は、前年分の所得状況を申告して次回から年金が支給になるかどうかを決める手続

先に該当者各人あてに五月二十五日から二十八日の間に届出するよう通知しましたが、届出をお忘れの方は至急届け出るようお知らせします。

この届をしませんと年金が受けられません。

届の用紙は、役場民生課にありますから、年金証書と印鑑をお持ちになれば、すぐ届けができます。

白い羽根の募金にご協力を

昭和四十年度の日赤募金は五月一日より三十一日までの一カ月間にわたって実施されています。

壬生町の目標額は二七九、六〇〇円となっております。

これらの募金は災害救助、社会事業、血液センターの経営費等に使用されますので目標額達成するよう皆さんご協力ください。

二級建築士の試験

栃木県では昭和四十年度の二級建築士及び建築代理士の試験を次のように行います。

◆試験日
七月二十四日（土）
二十五日（日）

◆申込期間
五月二十四日から六月二日まで

◆受付場所
申込者の住所地を所轄とする土木事務所

なお、詳細は県建築課または土木事務所へおたずねください。

税の相談日

税の相談日は毎月五、十五、二十五日の「五の日」です。

この日が日曜日や祭日にあたる場合は翌日。

お知らせ

へおたずね下さい。ふるってご応募下さい。

自衛官募集

防衛庁では、昭和四十年度の第一次二等陸海空士を募集しております。

◇応募資格
十八才以上二十五才未満の男子で中学校卒業程度の学力を有する者

◇募集期間
四月から六月三十日まで

◇手続
くわしくは役場総務課

六月の納税

町県民税　第一期分
国保税　第一期分

初夏

戸外で遊ぶ機会が多くなるにつれ、戸外での交通事故が目立ちます。これらの事故は登校時よりも下校時に多いということです。

登校、下校はまわり道でも安全な道路をとおるように、横断歩道のわたりかたなど家庭も学校当局も十分注意いたしましょう。

交通事故はとくに新入学の児童に多いそうです。十分気をくばってあげましょう。

そろそろ

そろそろカの発生するころです。

庭先きの水たまり、下水などに殺虫剤をまきましょう。アミ戸もことしはぜひ準備してください。

ゴキブリ、退治も徹底的にイガって、カやゴキブリを媒体する病気を防ぎましょう。

日本

脳炎のおそろしさは、死亡率が高いということはかりでなく、かろうじて生きながらえたとしても、その多くが何人かはまひ、言語障害、意識精神障害などの後遺症を残して、暗い一生を過ごさねばなりません。

日本脳炎の感染は、主に水田、池、沼に発生するコガタアカイエカにさされて起ります。

したがって予防には、カにさされないように注意すること、このほかに真夏の直射日光をさけることや、過労にならないように注意すること。

道しるべ

赤痢

と中毒の予防法には

(イ)食事の前には必ず流水で手を洗う。

(ロ)ふだんから十分栄養をとり、過労、寝冷えに注意する。

(ハ)冷蔵庫を過信しない。

(ニ)少しでもおかしいと思ったらすぐ医者にみてもらう。

子供会育成会を表彰

上田と稲葉下馬木

壬生町上田子供会育成会（会長碓氷七三郎、全戸加入）では五月十五日、十二年結成いらい、上田優良団体として栃木警察署長から表彰を受けました。この育成会は昭和三十一年結成いらい、上田子供会の良き相談相手となって、会の運営や事業を援助してきたもの。

また稲葉子供会育成会下馬木支部（坂田佐一郎神水信一）は、昭和三十三年に結成いらい、上田と同様に子供会を援助してきたもの。

子供会の事業＝清掃、危険物の除去、道案内標の設置など。

栃木署長より表彰の稲葉下馬木副支部

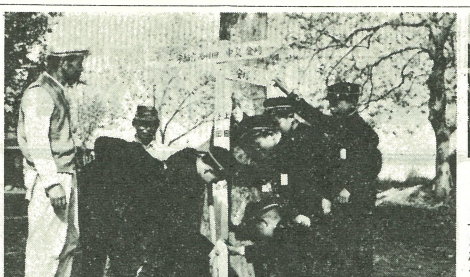

道案内標をたてる上田子供会と育成会

五人のベビーが入賞

乳幼児の健康を高める運動の一環として、毎年行われているベビー栃木コンクール中南部（栃木市、田佐一郎神水信一）では、昭和三十三年に結成いらい、上田と同様に子供会を援助してきたもの。

のうち十三名が五月七日区診査に参加して、結局次の五名が保健所長より健康優良児として表彰されました。

表彰者は

安塚＝松本京治（窒夫の長男）

塚安＝印南正人（徹也の長男）

中表町＝若林初恵（義男の長女）

城南＝宮森美紀（正文の長女）

六美町＝大塚明美（正の長女）

なお、本年は県診査への参加者はありませんでした。

国民健康保険の届出は速やかに

（解説） 国民健康保険は県内はもちろん、全国の市町村でも実施されています。健康保険や共済組合などの社会保険に加入しなければなりません。

したがって、国民健康保険に加入している人が転出、転入、結婚、死亡などの異動があった場合あるいは健康保険、共済組合などの社会保険に加入した場合、役場に届出をしなければなりません。

◆次のような場合は十日以内に届出をしなければなりません。

一、転入世帯の全員、または一部が加入する場合

二、養子縁組、婚いん等により転入してきた場合

三、全員、または一部転出の場合

四、他の社会保険に加入した場合、または社会保険を脱退した場合

五、生活保護を開始された場合、または廃止になった場合

六、全世帯または世帯の一部が自分の町内から他の町内に移動した場合

七、世帯合併または世帯分離をした場合

八、世帯主が死亡その理由で変更した場合

十、被保険者が氏名を変更した場合

十一、被保険者が出産した場合

十二、被保険者が死亡した場合

くわしくは役場保険課または支所へおたずねください。

睡眠不足も危険

農薬の取扱いに注意

農繁期を迎えて、農薬の散布が行われてきます。そこで農薬による中毒を防止しようと五月十四日から六月十五日まで農薬危害防止運動が実施されます。

一、中毒の主な原因は、不健康状態の人が散布に従事して、中毒した人が多い。とくに睡眠不足の場合が多い。

二、服装が悪く、素手、素足でマスクなどを使用しなかった場合。

三、農薬に対する知識が中途半端でその取扱いを粗雑にしたり炎天下に長時間散布作業に従事したりした場合。

作業を行う場合の注意

一、散布作業は朝夕の涼しい時間を選び二～三時間で交替すること。

二、作業後は手足はもちろん、全身を石けんでよく洗い、衣服は毎日取替えること。

三、作業後は酒をのんだり、夜更しをしないこと。

四、めまいがしたり、頭痛がしたり気分が少しでも変になったら医師の診断を受けること。

荷台の横乗りなど禁止

（解説） 道交法施行細則改正

道路交通法の施行細則が一部改正され、五月一日から実施されています。その主なる点は次のとおりです。

自転車に二人以上乗る場合、さらに制限

一、従来、自転車は交通ひんぱんな道路では二人以上乗ることは禁止されていました。ただ例外として運転席の前部に安全な乗車設備がある場合にかぎり、運転者の守るべきこと

運転者の守るべきこと

運転者の守るべきことに次のことが加えられました。

一、自動車や原付自転車を運転するときはハンドルに対し横向きや斜め向きに運転してはいけない。

二、運転中にテレビを見ていてはいけない。

三、乗降口のドアを開放したまま進行し、または交通の妨害とならないことを確信した後でなければドアを開閉してはならない。

四、土、砂、水、紙片、木片、おがくずなどを飛散しまたは落下させながら車両を運転しないこと。

五、二輪自動車または第二種動機付自転車は他の者をまたがらせないで乗車させないこと

六才未満の幼児を一人だけ乗せることができたのですが、今度の改正で、たとえ幼児であっても十六才以上の者が運転するときでなければ乗せられないことになりました。

二、自転車に犬など家畜をつなぎ運転はできない。

農繁期の農業労務賃金標準を励行

最近農家の労働力が不足して、とくに需要が集中する農繁期には人集めに一苦労です。

そこで町の農業委員会では一昨年、昨年と好評だった農業労務賃金の標準を定めました。これは郡下一せいのもので励行していただくようPRに乗り出しています。

農業労務賃金の標準

項目		標準金額
耕起，整地，しろかき等の一貫作業	10アール当	3,000円
田植（苗とり合む）	10アール当	2,000円
田植（3食付）	1日当	900円
田除草（2食付）	1日当	600円
稲刈（2食付）	1日当	700円
麦刈（2食付）	1日当	800円
麦蒔（2食付）	1日当	650円
畑除草（2食付）	1日当	600円

但し1日の労働時間は10時間を標準とし、男女共同じ

つゆ入りはやや早く 秋の訪れも早い

気象庁予報部

気象庁より発表になった今年の暖候期予報については、

一、立枯病が苗代に大変発生しています。シミルトン、ソイルシン、ソイル乳剤の一〇〇〇倍～一五〇〇倍液を坪六～九リットルかけましょう。

二、苗不足のところは、苗代の追まきをしましょう。

三、田植は早く、小株密植を心掛けましょう。

四、本田の肥料はよい推肥を、元肥のチッソ肥料は今までよりややひかえ目に、リンサン、カリ肥料は多目にやりましょう。

五、根づきをよくするために、田植えした当時は、水を温めるよう工夫しましょう。

六、苗代からの本田にいもち病を持ち込まぬよう。苗代のうちに必ず防除しましょう。

稲作については、

稲作は楽観は許されないことであるが、これは誠に寥々たるもので、論ずるに足りぬ。

盛夏期の気温は初めは平年並みですが、その後変動が現われ秋の訪れは早目でしょう。なお、本土に影響する台風は昨年より多めの見込みです。

稲作について次のことに注意しましょう。

六、七月の気温は時々低目となる見込みです。

つゆ入りはやや早く、つゆ末期には一時的豪雨の起こるおそれがありますが、また中休みもありましょう。

男女会員仲よく料理の講習会

壬生町4Hクラブ

4Hクラブ員の料理講習会

壬生町4Hクラブの目的は

一、農業の改良と生活の改善に役立つ腕をみがく

二、科学的に物事を考えることのできる頭を訓練する。

三、誠実で友情に富む心を養う。

四、楽しく暮し元気で働くための健康を増進する

以上の四つのスローガンを目標に約六十五名（男三十五名、女三十名）のクラブ員が熱心に活動しております。そのほかの主な行事としては、キャンプ研修会、技術交換会、県内外留学農業技術及び生活技術講習会、などが行われています。

このクラブは、壬生町農業改良普及所の指導のもとに、月六日毎月一回、壬生中学校調理室で料理講習会が行われました。

戦国の壬生

室町末期の壬生城

寛正三年「約五百年前」

壬生彦五郎胤業が京都から壬生に来て初代壬生城主になったが、ある本によると当時壬生は上の原といった地名を壬生と改めたと記してあるがこれは誤りである。元来胤業の姓は

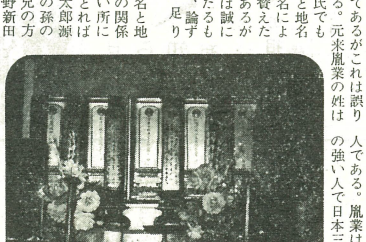

壬生氏五代の位牌

氏名と地名との関係例を近い所に例をとれば八幡太郎源義家の孫の代に兄の方が上野新田に住して新田氏「義貞は地蔵尊を祭ったり、自分の子孫」を称し弟の方がが下野足利に住して足利氏「尊氏はその子孫」を称した。藤原宗円が宇都宮に住して宇都宮氏を名乗ってその祖となり、小山政光は藤原秀郷の子孫でありながら小山に住しとなり、その流れをくむ小山氏を称してその祖となり、その流れをくむ正の献策によって長沼氏に住し長沼氏を称し後転じて長沼氏を称したものが皆川氏で、皆川は移ったものが皆川氏を称した如くである。

胤業が壬生氏を称したのも右の例にもれるものであり、郷の中に小部分の上の原に落ちついて郷名の壬生氏を称したに過ぎぬ。

従来誤り伝えられた点もあるので、蛇足をくわえた。

氏名と地名の関係は有名な太田道灌を策を以て殺した人である。胤業は信仰心の強い人で日本三体縄解

胤業が壬生に落ちついた理由は単に自分の祖先とのゆかりの地「既述」等であったばかりでなく何か経済的理由があったのではないかと研究を進めている方がある。それは胤業の先祖「特に兄の晴富」が奈良東大寺の修造に関係が深い所から寺領等のつながりがあるのではないか、との見方である。胤業が壬生に来た時は三十二才の男盛りで、初めたよりにした古河公方成氏から一万二千石を賜わり古河氏の滅亡の後は鎌倉の覇者上杉顕定から、七万五千石を賜わった。この顕定は有名な太田道灌を策を以て殺した人である。胤業は信仰心の強い人で日本三体縄解

寺殿亀崇道鑑大居士。創設当時の壬生城は荒間の地「あらまち」の堀の内で居館櫓門を築き桓武栗板で囲い水堀をめぐらした急造柵末のものであった。次号にそれからの変遷を書くことにする。

「福田」

あき巣にご用心

農繁期防犯運動

5月20日～6月15日