

3月号 広報みふ



町の花 ゆりがお

発行 栃木県壬生町 昭和56年3月15日



ひなまつり

3月3日の上色の節句に、ひな人形をかざり、女子の幸福をいのる行事のことで、写真誌第2号館所で行われたひなまつり。

土地取引の届出制度

国土利用計画法のあらまし

日本の国土、三千万平方キロは、生活と生産を通じた活動の基盤として、私たちが祖先から受け継ぎ、後代に伝えていかなければならない大切な資源です。

昭和十七、八年ごろに問題となつたように、土地の買ひ占めや地権の暴落で、国土利用を混乱におとされるという事態は、二度と起すはりません。

届出は契約の六週間前

そこで、国土利用計画法では、土地の投機的取引や地価の高騰を防ぐために、一定面積以上の土地取引を行う両当事者、売買の場合には売り主と買い主と、届け出を義務付けています。

つまり、契約を結ぶ六週間前までに、取引しようとする土地のある市町村長を経由して都道府県知事に、取引で予定している代金の額、その土地の利用目的等を記入した届出書を提出しなければなら

届出の必要な土地取引

届け出なければならぬ土地取引は、次の面積以上の土地の売買、交換、代物弁済（例えば金銭の代りに土地で支払いをする場合）、地上権の設定、賃貸借契約を行う場合です。

①市街区域 二千平方メートル
②約六百坪 ③市街化調整区域 五千平方メートル

なお、次の場合にも届け出が必要で、

▽小規模な土地の所有者多数から土地を購入する場合や、面積の大きい土地を多くの区画に分けて売却する場合のように、個々の取引面積が小さくても合計すれば前記の面積以上になる場合
▽立ち木・建物などを土地と二緒に取引する場合
▽売買・代物弁済等の予約をする場合

届け出を受けた知事は、公称価格などと比較して高すぎないか、道路等の整備状況、周辺の自然環境との関係など不都合がないか、などの取引価額や利用目的を審査し、問題があれば、届出日から六週間以内に関書で通知します。この通知を交付すれば、初めての契約ができることとなります。

また、適さない点があるときは、学識経験者で構成される土地利用審査会の意見を聴いて、取引

睦小学校に体育館できる

昨年九月から工事を進めていた睦小学校体育館が、このほど立派に完成し、雨の日の運動をはじめ、朝会や音楽の練習、卒業式などができると児童たちは喜んで、この体育館は、鉄骨造、階建て、建築面積九六六㎡（外壁約二四〇㎡）、総工費一億一、一八〇万円（設計監理費含む）を投じて二月二十日、工事が完成しました。この体育館建設資金の一部は、簡易保険積立金からの融資を受けたもので

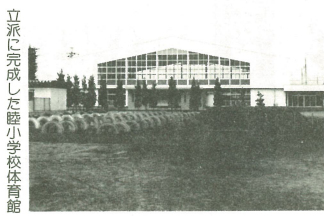

立派に完成した睦小学校体育館

の中止、価格の引き下げなどの動向を要することがあります。

届出をしないとは…

届出をしないかたり、偽りの届出により土地取引をすると、六か月以下の懲役、または三十万円以下の罰金に処せられることがあり、そのことにご注意ください。

届出の窓口

この届出の窓口は、企画課企画調整係（電話0234内線74）です。詳しくはおたずねください。



児童手当制度とその手続き

Q 児童手当の受給資格を教えてください。

A 十八歳未満の児童を二人以上養育していることが前提となり、義務教育終了前の児童がいる場合に、その保護者に支給する仕組みになっています。日本国民である事、所得制限等があります。…

Q 申請の届出と支給月は…

A 児童手当の届出は、出生順に数えて三人目以降の児童一人について、月額五千円で、

例えは、十七歳の長男、中学生

の長女、小学生の二男、二女の四人の児童がいる場合の児童手当の額は、三人目、四人目の二人分、額は一万円が保護者に支給されます。なお、町民税の所得割が課税されている受給者（保護者）は、一人について六千五百円支給されます。例の場合ですと、二人分として一万二千円が支給されることとなります。

支給月については、六、十二月に、それぞれ支給月の前月分までの四か月分をまとめて支給されます。

Q 新たに受給資格を得た時の手続きは…

A 住民課と各支所が窓口となります。

障害者しじもに②

目の不自由な人に限らず、障害者持っている人のお手紙を、善意の押しつけにならないように、相手の希望などをよく確認することが大切です。障害を持つ人にとっては、何でもされる、いじめをおそわ、それと、それと見守られている方がありがた場合が多いので、

道などを聞かれた場合

△案内の道は、口で説明して、半歩前進歩調を

の指示代名詞は使わないように、方角や場所を教えてください。

指示代名詞を使わず具体的に

△案内の道は、口で説明して、半歩前進歩調を

△急がなければ待つ態度を
目の不自由な人は、無理に急がせたりせず、待つ思いやりが大切です。

△急がなければ待つ態度を
目の不自由な人は、無理に急がせたりせず、待つ思いやりが大切です。

消火器の押売りに注意

最近、皆々各地で消火器の販売業者が、皆さんのご家庭を訪れ、消防署や消防団の名をまわって、主権や老人に反強制的に消火器を売りあげています。このような悪質な販売の仕方は、昭和51年の11月から法律で禁止されています。そのようなときは、すぐに消防消防署（電話028506166）まで電話してください。

お茶や食事を共にする場合は…

△お茶や食事を共にする場合は…
△お茶や食事を共にする場合は…

あなたも通信制で勉強してみませんか—宇都宮高等学校通信制生徒募集—

資格 (1)中学校卒業生
または卒業見込みの者
(2)中学校卒業生と同以上の学力がある者（本校で中級卒業認定試験を行います）

出願期間 昭和56年3月16日から4月15日まで
提出書類 (1)入学願書
(2)出身学校の調査書かこれに準る証明書
学習方法 自学自習が原則
学習方法を補うために面接指導を行います。一、二回日曜日に行います。

卒業 四年間の学習で、栃木県立宇都宮高等学校普通科の卒業証書が授与されます。

現在の生徒状況 昭和55年度新入生人数は、二二八名（男一八八名、女四〇名）、平均年齢三三・八歳（最年齢四十八歳）

その他 教科書、学習書は無償提供、入学希望者は、返信用封筒に住所、氏名を記入し、七〇〇円の手を貼り、左記へ申し込んでください。願書を送ります。不明な点はお問い合わせください。

郵便番号320 宇都宮市南の原二丁目五番七〇号 栃木県立宇都宮高等学校通信制課程
電話028604426

毎月第1木曜日は「自転車交通安全の日」です

ルールを守ろう
点検・整備を受けよう

交通安全のルール

- ・交差点での一時停止
- ・左右折時の合図
- ・左側の一列進行

安全はルールとマナーから
4月6日 - 4月15日
春の全国交通安全運動

重点目標

- ・自転車の安全利用の促進
- ・歩行者、特に子供と老人の交通事故防止
- ・無謀運転の追放

4月は「交通安全の月」です

交通安全を遊びに取り入れる

効果あつた第一保育所の幼児教育

県と町から、幼児交通安全教育推進施設指定を受けて、第一保育所では2月26日、一年間の研究成果のまとめとして交通安全発表会を行いました。

お母さん方が結成したバビピクラーの協力を得て、一年間にわた

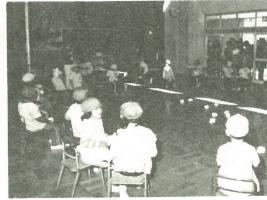

交通安全能力を養うゲームを
行う幼児

り、遊びを通しての交通安全指導の研究課題に取り組んできたもので、この日は、保育関係者ら大勢の出席が、公開保育を見学したあと、全体会に参加し、意見交換や研究発表に耳を傾けていました。

幼児は、遊びが中心であり、その遊びの中へ基本的な交通安全が身につくよう、習慣化するよう、テーマを選び、無理なく、楽しんで環境部門に至玉町と三好町が銀賞受賞

昭和五十五年度の県道路愛護作業コンクール

昭和五十五年度の道路愛護作業コンクール表彰式は2月26日、県庁で行われ、この席で至宝町道路愛護会（梅山作蔵自治会長）および三好町道路愛護会（飯田勤太郎自治会長）が環境部門で銀賞を受賞、県道路愛護会長から表彰されました。

第十回町民将棋大会

将棋を通して、友好と親睦をはかるため開催します。多くの方の参加をお待ちしています。

〇とき 4月12日(日) 午前10時

〇ところ 中央公民館

〇参加資格 町内在住者、または町内在職者

〇会費 一人千円、老人と学生五百円、昼食付

〇競技の方法 有段者、中級者、初心者、小中学生に分けて五番勝負で行います。

〇申込先 4月10日までに杉山保司宅へ（電話5555）

入賞者には、賞状、賞品などを用意しています。

主催 文化協会将棋部
主 飯田勤太郎
後援 教育委員会

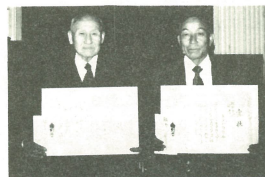

喜びの梅山(右)、飯田(左)さん

歌や踊りで楽しい一日

第三回老人演芸大会

町老人クラブ連合会（鈴木直太郎会長）では3月4日、中央公民館で演芸大会を開催しました。

今年で二回目を迎えたこの大会は、町内各単位老人クラブから出場者を集め、民謡や詩歌、都々逸、日本舞踊、浪曲などのほか、かくし芸や自作の歌の披露があり、一人のおお寄りの出し物もあり、



去来者で賑わいました。

また、この大会を見に来たクラブ員は、の米賞を見に来たクラブ員は、年を忘れての熱演に声援が飛び、楽しい一日でした。

防犯標語など表彰

南大岡地区防犯組合
南大岡地区連合自治防犯組合（石川登良会長）では、防犯広報活動の一つとして南大岡町の生徒から防犯ポスターと標語の募集を行ったところ、このほどポスター二十一、標語二十八点の応募があり、防犯組合の役員や関係者が審査を行い、優秀作品を2月1日表彰しました。

入賞作品は南大岡支所内に展示され、訪れる人の目をひき、好評を得ています。

入賞者は、次のとおりです。

ポスター
金賞 二年 中村泰子・上長田 銀賞 三年 須藤好男・上長田

標語
銅賞 一年 小堀有美（緑町）
銀賞 一年 菊地史子（安塚）
二年 高田昭子（緑町）
三年 栗城由美（緑町）
銅賞 二年 野沢昇一（安塚）
銀賞 二年 出口真寿美（緑町）
三年 鈴木仁子（安塚）
四年 阿部勇公（緑町）

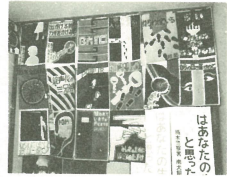

南大岡支所に展示された優秀作品

農業用軽油免税の申請はお忘れなく

例年通り農業用免税証の交付申請を受け付けます。申請の際は、免税軽油（共同）使用申請書および印かんを、新規の方は、使用機械のカタログ、印かんおよび手数料二百円を、ご持参ください。

交付予定
3月20日、4月20日
4月20日以降
申請書受付および免税証交付窓口
町役場内農業委員会
南大岡支所軽油
納税係（電話5334）
1〜3または町農業委員会

引越しは国鉄コテナで

春は、転勤や入学を引越しの多い時期です。引越しをするときは、役所、学校などの手続きや、家財道具の運搬方法など、いろいろ苦労が多いものです。家財道具運搬の「の方法」として、戸口から戸口まで正確で、しかも心細い出来の国鉄コテナの利用も考えたいかが、ご高かたが、詳しくは、国鉄宇都宮貨物営業センターへお問い合わせください。

電話 0286(2)4641

春の狂犬病予防注射と登録

春の狂犬病予防注射と登録は、次の日程で行います。犬を飼っているご家庭では、もよりの会場へ必ず受け付けます。この日程によらないで、訪問注射を受ける場合は、応診料がまみれ料金が高くなります。

〇登録料 二、〇〇〇円
〇注射料 一、二〇〇円
〇子犬予防済票交付料 三、〇〇〇円

と	き	ところ
4月14日(日)	9時10分～10時20分	壬生町役場
	10時30分～11時40分	壬生中央公民館
	1時00分～1時40分	中表町(館道金一郎氏宅)
4月15日(月)	2時50分～2時30分	藤井小学校
	9時30分～10時00分	福和田(安納政男氏宅)
	10時20分～11時30分	稲葉支所
4月16日(火)	1時00分～1時30分	七ツ石(江田ヨネ氏宅)
	1時50分～2時20分	羽生田小学校
	9時30分～10時00分	国谷公民館
4月17日(水)	10時20分～10時50分	北小林公民館
	11時00分～11時30分	中泉(上田三次氏宅)
	1時10分～2時20分	南大岡支所
4月18日(木)	9時30分～10時20分	至宝町公民館
	10時30分～11時40分	六美町公民館
	1時10分～2時10分	玩具団地研修所

多くの仲間と楽しいひとときを... 5月～7月の教養講座

ホームでは、働らく青少年のための講座を開いています。仕事が終わったからのひとときをホームで、有意義に過ごしてみませんか。

5月から7月までの予定は次のとおりです。申込みはお早めにどうぞ。(定員になり次第締め切ります。)

なお、ホームを利用するには利用証が必要です。満25歳までの働らく青少年(男女)で、町内在住・在勤者ならどなたでも交付が受けられます。ホーム、または商工課で利用登録手続きをしてください。

講座申込場所 次のところに申込用紙があります。

勤労青少年ホーム (2)3044
商工課 (2)1234
受講料 無料(ただし、実費のともなうものは自己負担)

勤労青少年ホームの催し

講座の内容 次のとおりです。

講座名	曜日	開 講 日	募集定員
料理	月	5月11・18・25 6月1・8	30
		・15・22・29 7月6・13	
茶道	火	5月12・19・26 6月2・9	15
		・16・23・30 7月7・14	
書道	水	5月13・20・27 6月3・10	30
		・17・24 7月1・8・15	
ダンス	木	5月7・14・21・28 6月4	30
		・11・18・25 7月2・9	
着付	金	5月8・15・22・29 6月5	20
		・12・19・26 7月3・10	
華道	水	5月6・20 6月3・17	15
		7月1	

*各講座とも開講時間は、毎日午後6時30分から午後8時30分です。

みんみのひろば

この構え、みなさんお気軽に参加できるようにして。
身近な話題やできごと、写真、行事など、おぼろげに。
あて先は、企画課広報担当へ
電話☎1134 内線74-75



キジを放鳥する筑友会壬生支部の人たち

カメラスケッチ

キジ68羽を放鳥

筑友会壬生支部と県および県筑友会では2月23日、上川岸、福田田橋など、町内10数か所へキジ68羽を放鳥しました。

この放鳥はキジの保護繁殖をはかるため、毎年行われていますが、最近、キジを捕獲したり卵を持ち去るなど不心得者がみうけられます。このような行為は、法に違反し罰せられることになっており、また鳥獣保護などのために慎重にしましょう。

ゲートボールで親睦深める 釜ヶ淵老人クラブの練習会

健康増進と会員相互の親睦をはかろうと、釜ヶ淵老人クラブ（早乙女威夫会長）では1月15日、下稲葉運動場でゲートボール練習会を行いました。昨年の秋頃から始めたこの練習会は、今度で二回目。機会をみつけては、練習に取り組んでいます。まだ日が浅いため一日も早く腕をみがいて、試合を行いたいと張り切っています。この日も15名が参加して、朝から練習に励み元気いっぱいホールを追いかけました。（写真は、釜ヶ淵老人クラブ提供）



練習の合い間に記念撮影

和気あいあいのスキー教室

蔵王など三コースで行われる

町体育協会スキー部のスキー教室は、2月12日～15日の4日間、壬生スキークラブと教育委員会の後援を得て、山形蔵王スキー場で行いました。

天候にも恵まれ、スキー場は最高のコンディション。参加者それぞれが上級、中級、初級に分かれて基礎技術や応用技術を習得するなど、和気あいあい楽しいスキー教室でした。

スキー教室は、蔵王コースのほか、苗場国際スキー場と猪苗代スキー場の2コースが実施されました。



山形蔵王スキー場 園定公園、地蔵岳で

相談

あれこれ

育児相談

とく・ところ

4月20日(月) 南大岡地区公民館
4月21日(火) 壬生中央公民館
時間はいずれも午前10時～12時
内容 検診を受けなかったお子さんおよび乳幼児の育児について保健婦が相談に応じます。

心配ごと相談

毎週火曜日に心配ごと相談所を開いています。秘密は固く守ります。お気軽にご相談ください。
4月7日 役場 日本間
4月14日 稲葉地区公民館
4月21日 役場 日本間
4月28日 南大岡地区公民館
時間は、午前10時から午後3時までです。

消費生活苦情相談

毎月第一金曜日に相談所を開いています。
品質表示やラベル、レシート、現物などを持参すると効果的です。
とき 4月3日
午前10時～午後3時
ところ 役場 相談室

中小企業金融相談

毎月第一金曜日金融相談所を開いています。融資などでお困りの方は、ぜひお出掛けください。
とき 4月3日
午前10時～午後3時
ところ 役場 相談室

家族計画相談

とき 4月4日(日)
午前9時30分～11時30分
ところ 役場 相談室
五十六年度から毎月第一土曜日に新しく始める相談です。母子の健康を中心に明るく家庭づくりをめざして行います。結婚などの方、お産なさった方、またおさまんを生みあげた方などの避妊などに関する方はご相談ください。

4月の休日当番医

診療時間は、午前9時～午後4時
時 当番医師の診察はできません
5日 小倉内科医院 上通町 ☎057
12日 松本 医院 ☎2002
19日 佐藤 医院 安塚 ☎2023
26日 早川 医院 舟町 ☎210
29日 松本 医院 栄町 ☎2002

じまんの体育館に コンサート「ランドピアノ」

羽生田小六年 木野内 朱美



夏休みになって間もなく、羽生田小学校の体育館にともりつばなピアノがはいりました。コンサート「ランドピアノ」ということも大きくて黒く、つやがあつてびかびかと光っています。町内の小学校でもいちばん大きいといこととです。このよなピアノをきぶしてもらえるなんて、まるでめでたのよきです。ですから、夏休みでも、私は学校へ行ってランドピアノをきいてみたいなあと思つたはじめてでした。

八月一日には全校生徒徒が集まって「コンサート」ランドピアノをおひめ音楽会を開きました。みんなうれしくはなして、一年生から六年生まで、かわるがわる体育館のステージに上つてピアノをひいた

り、独唱をしたり、学年ごとをうたつたりしました。ランドピアノといつものにステージの上のつて体育館の中をうろつと見わたすと、まるで歌手にでもなつたように思えて、とても楽しくなりました。

次に、賛助出演があつて、音楽大学のおねえさんたちがピアノ演奏をしたり、独唱や二重唱をしたりしました。「乙女の祈り」や「涙辺の歌」などを聞いているとまるでテレビの画面を見ているような気持ちでした。新しいピアノから流れる音は、とても美しく今までの聞いたことのないすばらしい音でした。おわりに全員で「歌え、パンパン」と「校歌」を歌いました。

（二）よりにっばなピアノが羽生田小学校の体育館にそなえられたことはほんとうによかつたと思つています。私たちが卒業してからと思つていたのにこんなに早く、合といて私たちがはあわせて、合唱の練習も、ランドピアノのおかげで、みんなさうよろこんで大きな声を出して練習にはげんでいました。

私は、このコンサート「ランドピアノ」をいつまでも大切に育て、演奏することに、ひとりひとりの心か「ハーモニ」を育て上げてきふしてくださつた方のお気持ち

学習発表会

羽生田小五年 植竹 美和



にむくいるよう、羽生田小をもつとすはらし学校につけていきたいと思います。

わたしたちの学校では、三月四日に学習発表会がありました。今年には、今までとちがって、初めて体育館で行われました。

わたしたち五年生は、合唱、合そう、げんをやりました。始めは合唱で、ばんそうは、大塚先生です。高きステージに立つともうきんちようして、声が出せつたありません。それに、足もふるまいます。でも、がんばつて歌いました。二さきう目になるやつと、落ち着いていつものように歌えました。

わたしは、わく星会議をやりました。ほかの学年もつてもうまいたんだかほかはかしこくはしてしまいました。わたしのやくは地球です。せりふがうまう言えるかと心配になってきましたが、一年生がみんなうまうできたん

だものがんばらなくてはと思ひました。終わってみると、クラスのみんながいつもよりすつとまうできたような気がしました。

いよいよわたしの番が返すてきました。わたしは、アコーディオンです。練習の時はいつもうまうできませんでした。でも、今日は、せつたうまうできたように思ひました。『おはよう』でも、今日で『生けんや』なら、ほんとうにまががみせました。

わたしが楽しませて、六年生のけき、はつゆめが、始まりました。さすが六年生です。話し方もみぶ手ぶりも、わたしたちよりすつとすつとまうのです。わたしは、もう一つ出ました。四、五、六年生での合唱です。眼の音楽を思ひ出して思ひきり歌いました。みんなも、いっしょにけんめい歌いました。びくりしやくりは、四年生の杉山さんやんがはなして歌いました。それにあわせて歌います。合唱も終わりました。

最後に、全校生で羽生田小の校歌を歌いました。みんなの声が、体育館のちいばいにびびきたりました。六年生にとっては、最後の学習発表会でした。今日では、中学校に行つていきます。わたしは、五十年の思い出の一つとして、わすれないと思ひます。

ツベルクリン反応 BCGの予防接種

・勤労青少年ホーム
ツベルクリン
ツ反およびBCG予防接種

4月6日(用) 中央公民館
4月7日(用) 中央公民館
4月8日(用) 中央公民館
4月9日(用) 中央公民館

・壬生中央公民館
ツ反およびBCG予防接種

4月7日(用) 中央公民館
4月8日(用) 中央公民館
4月9日(用) 中央公民館

対象児 実施日現在4歳未満で、
今までに一回もツベルクリン反応検査をしていないお子さん

受付時間 午後1時30分～2時30分
対象児 対象児

4月23日(用) 中央公民館
4月24日(用) 勤労青少年ホーム
午後1時30分～2時30分
対象児 対象児

4月の納税

軽自動車税 全期分
固定資産税 第1期分
国民年金 前納分

お知らせコーナー

生ワクチン投与

4月1日までに生まれたお子さんと48か月までに1期または二期を接種していないお子さん

クラブ員募集

オール壬生バスケットボールクラブでは、クラブ員を募集しています。対象者は、男女・年齢を問わず、初心者でも歓迎いたします。問い合わせ先
（ルオット内A.M.B事務所 電話☎3375 鈴木）まで

妊婦検診と血液検査

とき 4月3日(金)午後1時30分
ところ 母子健康センター
対象者 町内居住の妊婦
合わせて妊婦される方の血液検査も行います

3か月児検診

とき 4月10日(金)午後1時30分
ところ 町総合運動場管理棟

成人病検診

定期検診を(胃ガン・肺ガン・心電図) 血圧測定・尿検査)
とき 4月23日(木)午前9時30分
ところ 中央公民館
対象者 町内に居住する満35歳以上70歳未満の方(無料)

運転免許更新講習

とき 4月12月の子
4/9(用) 4/24(用) 5/12(用)
5/27(用) 6/11(用) 6/23(用)
7/9(用) 7/28(用) 8/4(用)
8/26(用) 9/3(用) 9/28(用)
10/6(用) 10/27(用) 11/4(用)
11/25(用) 12/3(用) 12/21(用)
※(中)は中央公民館 (外)は老人憩の家 (外)は獨協医科大学の略です。
時間は、午前10時から(無料)

今月の人口

3月1日現在 対前月比

総人口	35,432人	+51
男	17,432人	+32
女	17,596人	+19
世帯数	9,534世帯	+10



239

壬生史跡めぐり

雄琴神社(舟形) その三

雄琴神社は、初め藤森神社と称し、嘉保二年(一〇九五年)清原武朝の二男保定が創建した。清原武朝は、八幡郎源義家の奥州征伐の時、義家に協力して武功を立てたことである。壬生彦五郎胤業が寛正五年(一四六二年)京都から壬生の地に来て、この地方に廟を唱えようになると、自分の遠祖に当たる小槻徳宗(雄公を祀つて)あった江州(滋賀県)雄琴神社から雄公を遷し、藤森神社に合祀し社殿を建築し、社号を雄琴神社と改め、壬生地方守護の氏神として尊崇した。宮司黒川氏は、壬生氏の功臣で、当時すでに神社の宮司をとめ現在に到っている。社前の青銅の大鳥居は、江戸時代、壬生の豪商であった加藤作大夫が、安永七年(約二百年前)に寄進したものである。

毎年十一月二十九日の例大祭に



雄琴神社



精忠神社

は権児行列もあって賑やかである。精忠神社(城内) 精忠神社は、田壬生藩主島居家の祖先で、徳川家康にとつての大忠臣であった島居元忠公を祀る。

元忠公は、関原の戦(天下分け目の戦)に先立ち、家康(東軍)のたよりに伏見城を死守し、石田三成(西軍)の軍と戦い散々に敵を奮撃したが、衆敵せず遂に城を脱して討死し、忠臣の鑑と仰がれた。慶長五年(一六〇〇年)八月朔一(八月一日)のことである。従って、神社の例大祭は、田曆八朔に行われ、武者行列など有名だったが、今は毎年九月八日に例大祭が行われ武者行列はなくなった。境内には千狐を祀り、壬生地方に栽培させた島居英公の功をたたえる碑も建っている。豊塚は神社の北裏にある。元忠公が伏見落城に際し、切腹した。敵兵雜賀孫市がその首をとった。血を吸った豊は、後に江戸城の伏見櫓の天井に飾られ、下を通る大名小名や多くの人々に忠臣の鑑と仰がせたが、明治時代になって豊は壬生に移され、ここに埋められた。大正四年伊藤邦彦撰文の碑が建っている。 筆者 藍田