

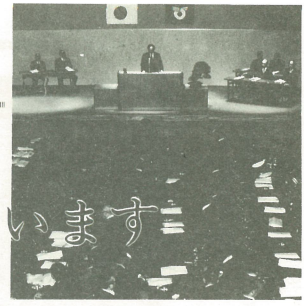

初春

今年は寅年です。本町の寅年生まれの方は 2,981人ですが、その内一番多いのが第2次ベビーブーム期の昭和49年生まれです。寅年は波乱の年と言われていますが、どんな年となるでしょう。さて、今年は虎の勢いに乗って、何か一つ、新しいことにチャレンジして見ませんか。

(写真は精忠神社での参拝の様子です。)



活力と創造性に満ちた町づくりをめざして

壬生町長
榎井章三



あけましておめでとうございます

恒例の新年祝賀式が、1月6日壬生中央公民館に町内の各界を代表する400名を迎えて行われました。町長は最近の状況や六十一年度の抱負を述べ、来賓の橋本町議会議員、佐藤県議会議員から祝辞がありました。

新年あけましておめでとうございます。輝し、昭和六十一年の新春を迎えるはらり、年頭のご挨拶申し上げます。

私は、住み良い町づくりのためには、壬生町「新振興計画」の基本方針として、「文化の香り高い連帯感あふれた人間性豊かな町づくり」を提起いたしました。関係各位のご理解と協力のもと着実に各種施策を推進することができましたことに対し、本席をお借りしまして衷心より厚いお礼申し上げます。

特に、昨年は一案内の通り合併三十年間と言う節目の年にあ

たり、多彩な記念行事を盛大のうちに取り行うことができた。二、三問各事業の推進につきましては、多大のご理解とご協力をいただきました各界の代表者の皆様をはじめ、町民各位に對しまして慎しんでお礼を申し上げます。第2でございます。

ここで昭和六十一年度における町政推進状況を二報告申し上げます。稲葉小学校増設工事、壬生中学校柔剣道場建設工事、また、待望の公民館、図書館、歴史民俗資料館の建設工事も完成、そして、町民の「ふれあい」の広場の整備、武道場の建設、保健福祉センターの年度内完成をめざしております。他面、滋賀県は水口町との姉妹都市提携にかかわり、ともに盟約も無事終了いたしました。ともに発展することがか約束され、誠に同慶にたえません。

さて、昭和六十一年度の政府予算案は四年連続の超緊縮型予算となっております。私は、このような厳しい状況における町政を推進し、町民の「ふれあい」の広場の整備、武道場の建設、保健福祉センターの年度内完成をめざしております。他面、滋賀県は水口町との姉妹都市提携にかかわり、ともに盟約も無事終了いたしました。ともに発展することがか約束され、誠に同慶にたえません。

壬生町城址公園整備事業をはじめ、壬生東小学校増設改築事業、南大飼中学校体育館建設事業に着手し、壬生北部地区の土地区画整理事業、また、本年度から三、四年度の継続事業として、壬生駅前広場の整備と東口から西口に通ずる地下道の整備をはじめ、いろいろなことと思っております。一般町道整備につきましても関係者のご協力をお願いいたし、計画的に整備してまいります。

三万七千町民の意思を

町政に反映

町議会議員
橋本辰蔵



昭和六十一年の年頭にあたり町議会を代表いたしました。新年のご挨拶を申し上げます。

町内各界代表の皆様方には、平素から町政推進に格別なるご尽力をいただき、心より感謝申し上げます。

さて、昨年は頼りみますと国際的には輸出規制の強化さらには農産物をはじめとする輸入枠の拡大をしいられるなど、貿易摩擦は一段と厳しさを増す中で、国内的には、引き続き行政改革を重要課題にかかげ、投資的経費及び経常経費の大幅削減を図るなど、地方行政に対し

ましても、極めて厳しい状況であったことは皆様ご理解の通りであります。

このような社会情勢の中にあつて、本町では、榎井町政の基本方針である、「文化の香り高い連帯感あふれた、人間性豊かな町づくり」をめざし、各界代表の皆様をはじめ、町民各位の深いご理解と積極的なご協力を基調に、教育施設の充実、住民福祉の向上、さらには地域環境の整備・促進に努力してまいりましたところであり、

議会をいたしまして、三万七千有余の町民の代表機関として、皆様方の意思を尊重し、町政に反映させていく重大な任務があります。

昨年は、町村合併三十周年を迎えた記念すべき年でありました。これをいかに一つの節目といたしまして、さらに町政発展のために努力して参る所存でございます。

今後とも、限らないご支援・ご協力をお願い申し上げます。

昭和六〇年国勢調査から見た本町の人口

本町の国勢調査人口（第1回～14回）

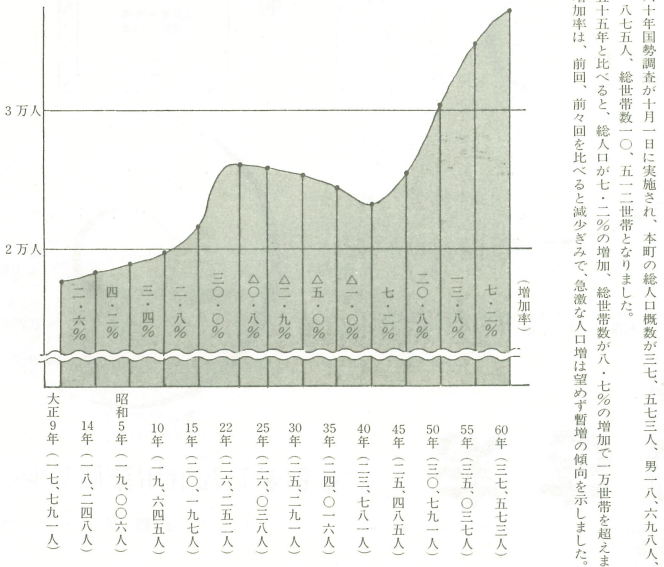

2月7日は「北方領土の日」です。北方の領土かえる日 平和の日、

2月は「郷土を愛する月」です

③性質別歳出状況(普通会計)

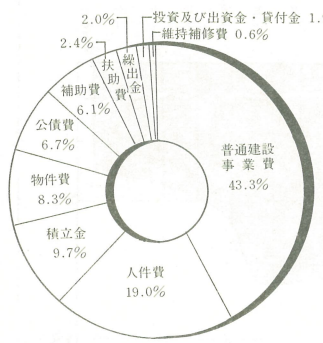

まちの昭和

②歳出の状況(一般会計)

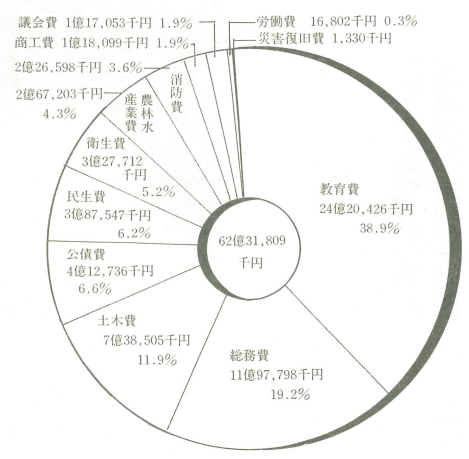

地方債現在高

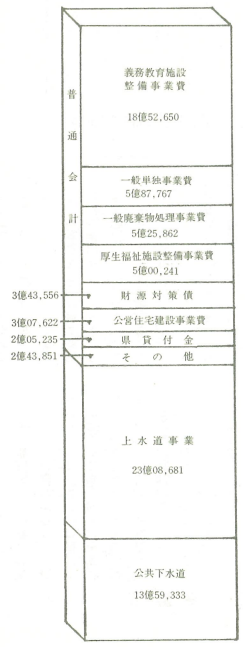

特別会計決算状況

	歳入	歳出	繰越金
国谷土地区画整理事業	1億97,818	1億77,481	20,337
奨学資金	2,212	1,424	788
公共下水道事業	5億85,504	5億31,036	54,468
老人保険事業	8億52,483	8億45,445	7,038
国民健康保険	13億28,087	12億87,791	基金積立10,000 30,296
水道事業			
取益的取支	4億16,861	3億84,933	31,929
資本的取支	10,385	73,798	取支不足額※注 63,413

※注 過年度損益勘定留保資金・当年度損益勘定留保資金で補てん

家計簿

59年度決算状況

①歳入の状況(一般会計)

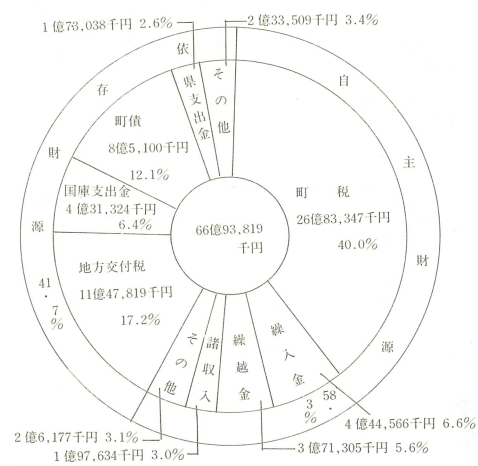

一世帯当りを見ると

歳出

教育費	233,249円
総務費	115,428円
土木費	71,167円
公債費	39,774円
民生費	37,347円
衛生費	31,581円
その他	71,993円
合計	600,540円

歳入

町民税(法人町民税を除く)	94,637円
町固定資産税	85,899円
町軽自動車税	2,222円
町たばこ消費税	13,060円
町電気税	13,176円
町都市計画税	12,468円
合計	221,462円

町民のみならず、町民の財政がどのようになっているかを知らせていくことも、町政に對する理解を深めていただくため町の財政状況の公表をしております。今回は昭和五十九年度の決算状況についてお知らせします。

昭和五十九年度一般会計の決算額は、歳入六十六億九、三八一萬九千円で予算額に比べますと三億、前年度決算額に對し十四・二%増となりました。また歳出では、六十二億三、一八〇萬九千円で、予算額に比べますと九五・九%の執行で、前年度決算額と比較し十三・五%の増となりました。

グラフ①は、歳入の決算の割合を示したものです。町税などの自主財源が総収入の五八・三%を占め、地方交付税や国庫支出金などの「依存財源」が四一・七%を占めています。これらの財源がどのような事業に、どのくらい使われているかは、歳出グラフ②のとおりです。教育費、総務費、土木費、公債費、民生費などの順になっています。

グラフ③は、性質別歳出状況を示したものです。全体の四三・三%を占める建設事業費は、仮称総合会館建設工事(五十九、一六〇年度継続事業)をはじめ藤井小、羽生田小の増改築工事

町道・農道の整備、園場整備事業などによるものです。次いで、人件費は職員などの給与、物件費は事務に関する消耗品や備品に使用する費用です。

第2図 サラリーマン世帯の標準年金額

〔昭和61年〕		〔成熟時〕	
32年加入		40年加入	
報酬比例部分 81,300円 (25.4万円× $\frac{10}{1000}$ ×32年)	夫	老齢厚生年金 (報酬比例年金) 76,200円 (25.4万円× $\frac{7.5}{1000}$ ×40年)	夫
定額部分 76,800円 (2,400円×32年) (注1)	妻	老齢基礎年金 50,000円	妻
加給年金 15,000円		老齢基礎年金 50,000円	
計 173,100円 (68%) (注2)		計 176,200円 (69%) (注2)	

〔注1〕昭和55年改正時の単価2,050円を昭和59年度価格に換算したものと〔注2〕%は現役男子の平均標準報酬月額254,000円に対する比率

※金額はいずれも昭和五十九年度価格

現状のままだと負担増に

■ 給付と負担の適正化

今回の改正では、年金の給付と負担を適正化するために、サラリーマン世帯の場合、標準的な年金額が現役労働者の平均賃金の六八%という、現在の水準程度が将来にわたって維持されるようになり、また、「第二国民年金」は、現役労働者の平均賃金

■ 適正化を図る背景

現在、年金受給者の平均加入年数は三十二年ですが、今後は四十年程度が一般的になると考えられます。現状の給付水準をそのまま続けていくと、将来の年金額は、現役労働者の平均賃

金の八割以上にもなります。さらに、奥さんが国民年金に四十年間加入していたとすると、夫婦合計の年金額は現役の平均賃金の二〇%になってしまいます。

現役労働者と年金受給者の生活費の内訳を見ても、現役労働者は賃金から税・社会保険料を引かれ、さらに子供の教育費や住宅ローンなどに使われる収入は、これに比べて不足しています。これらに生活費を維持していけばよい、現役労働者の平均賃金の八割や十一割といふのは、いかにも高い給付水準といわざるをえません。

■ ビーク時の四倍の負担に

また、このような高水準の給付を支えるためには、現役世代の保険料負担をビーク時(昭和百年ごろ)には現在の四倍程度に増やさなければならぬという負担面からも、現行制度の構造的水準は高すぎるということができます。

このような状態にならないために、給付や負担の水準を適正化することが必要なのです。



制度改正の四本の柱

新しい年金制度 ①

今年の四月から公的年金制度が変わります。今回の改正は、今後、高齢化社会を迎えるなかで、公的年金制度を長期的に安定したものに改めることを目的としています。主な改正点は、①「基礎年金」制度の導入―従来の国民年金の適用を広く、すべての国民が加入する②給付水準と保険料負担の適正化③婦人の年金権の確立④障害年金の充実―などです。今後、三回にわたって、新しい年金制度を紹介していきます。

サラリーマンも国民年金に加入

■ 基礎年金制度の導入

今回の改正で、「基礎年金」制度が導入されます。基礎年金とは、今までの国民年金に自営業者等だけでなく、サラリーマンやその奥さんなども含めた国民(被保険者)すべてが加入し、共通の給付として支給されるもので、国民すべてで年金の基礎部分を支えていくというものです。

この結果、厚生年金保険は国民年金の上へ乗り、加入期間分の「報酬比例の年金」を支払った保険料額に応じた年金を支給する二階建ての新体系となります(等一図参照)。また、船員

制度が職業を中心として階割りで行われていたために、結果的に制度間にさまざまな格差が生じていました。また、各制度共通の仕組みなので、すべてが国民にとって給付の条件でつくられているため、産業構造の変化や、それにとまなう部分がありました。例えば、国鉄共済組合や船員保険の被保険者の減少は、制度の財政基盤を不安定なものにしていました。その他にも、制度が分かれていたため、一人の人が複数の年金を受け、ケータスなども生じており、その適正な調整を行う必要があるといった問題もありました。

第1図 新しい年金制度のしくみ

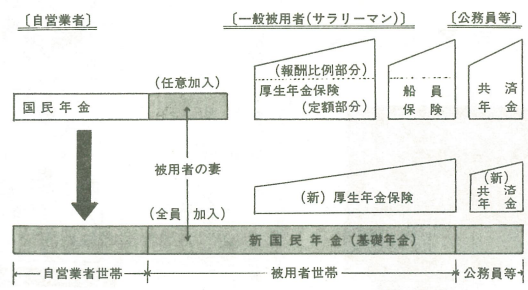

〔注〕船員保険の職務外年金部門は厚生年金保険に統合されます。

件や負担が等しくなります。②就業構造の変化による影響を受けにくい。自営業者もサラリーマンも一緒に制度を支えているので、ある業種の被保険者が減少

しても基礎年金部分へは影響が及びにくくなります。③一人一個の基礎年金が確立される。重複給付などを防ぐことができます。

奥さん名義の年金が持てます

■ 婦人の年金権確立

改正前の制度では、サラリーマンの奥さん(専業主婦)は、国民年金に任意加入しない限り

自分名義の年金は持てませんでした。今回の改正では、サラリーマンの奥さんを含む全国民が国民年金に加入することになり、それらの名義の基礎年金の支給を受けることができます。これにより、万が一サラリーマンの奥さんが離婚したり、障害者となった場合でも、従来のように国民年金に任意加入してはいないという無年金になるということはなくなり、奥さん名義の老齢基礎年金や障害年金の支給を受けることができます。

障害基礎年金の適用を拡大

■ 障害年金の充実

障害基礎年金	障害基礎年金
1級障害 38,400円/月	62,500円/月
2級障害 25,600円/月	50,000円/月

(注) 月額はすべて昭和59年度価格です。

二十歳未満で障害者となった方は、今までは二十歳を過ぎても低額の障害福祉年金しか受けられませんでした。これらの方

方も改正後は、二十歳以後に障害者となった方と同額の障害基礎年金が支給されることとなります。

土地取引の前に届出を

国土利用計画法

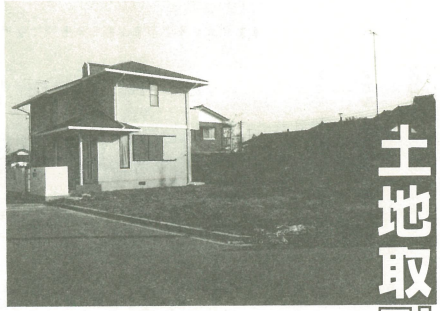

市街化区域2千㎡以上
市街化調整区域5千㎡以上

国土利用計画法

提出しなければなりません。
どんな場合に
必要なの

土地の売買・交換・代物弁済（例えば金銭の代わりに土地で支払える場合）、地上権の設定・賃貸借契約を行う場合で次の面積以上です。
市街化区域 二千㎡
市街化調整区域 五千㎡
なお、次のような場合にも必要です。
▼小規模な土地の所有者複数から土地を購入する場合や、面積の大きな土地を多くの区画に分けて売却する場合のように、個人の取引面積が小さくても合計すると前記の面積以上になる場合。
▼立ち木、建物などを土地とい

届出はいつするの

契約を結ぶ六週間前までに、取引予定地のある市町村長を経由して、県知事あてに予定価格や、利用目的を書いた届出書を

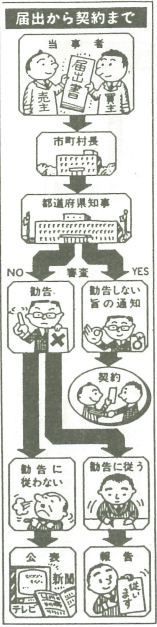

届出を忘れると

届出をしなかったり、偽りの届出により土地取引すると、六ヶ月以下の懲役または三十万円以下の罰金に処せられることがあります。

届出はどこへ

この届出の窓口は、役場企画課企画調整係です。詳しくは、お問い合わせください。

石油ストーブは正しく、安全に。

石油ストーブは手軽に暖をとれる反面、取り扱いを間違えると恐ろしい火事のもとに、変身します。昭和五十八年では、七十二件の火災が発生しました。日ごろの取扱いには、次の点に十分気を付けてください。

- 給油するときの注意点
- 必ず火を消して給油する
- 給油中はその場を離れない
- こぼれた灯油はよくふき取る
- 灯油以外は使用しない

置き場所や周囲の状況

- カーテンなどの燃えやすなものそばには置かない
- （ストーブの上で洗濯物を干すのは危険です）
- 移動する時は必ず火を消す

そのほかの注意事項

- 安全装置が故障していないかどうか確かめる
- 使用する前によく説明書を読み特性に合った使用をする

国際化社会の次代を担う青年達

第一回県青年海外体験研修



ソルトレイクシティーウッズクロス高校にて

県内の青年たち、米国のホームステイを通して、商工、農林業、保険福祉などの各分野で体験研修を積む「第一回県青年海外体験研修」に、本朝の大橋誠さん（福葉下馬本）が参加しましたので、体験や感想を報告してもらいました。

自主性に責せ

「られた」個々の社会
十一月二日から十二日間、私はアメリカのヒューストン市を始め四都市を回り、施設訪問やホームステイなど体験研修を行い、その中から多くのことを学ぶことができた。

この体験研修全体を通して、まず驚いたことは、アメリカ大陸の広さです。アメリカ国内には時差があり、飛行機で移動の際現地時間に合わせなければならず、日本では考えられないほど大国であることを感じました。デンバー市では、地元青年との交歓会がたれ、地元一時的を過ごしました。このパーティやホームステイの体験を通して感じたことは、彼らは、陽気で明るく、また、自分の生活を大切にし、仕事は仕事、楽しむ時



ホームステイ先での夕食

は大いに楽しむという姿勢をもつということ。また、訪問先の学校教育の現場やその他多くの場で、日本と比べると、各人の自主性に責せられていることの多さを知りました。しかしながらその一方で、その責任はすべて各人に帰するところになり非常にきびしい。個々社会であるように思いました。

その他にも、人種問題や治安の悪さといった病めるアメリカの姿や、身近なところでは、食生活の違い等、日本の相違を感じることが数多くありました。私達は、体験研修の参加により、これらのことを学ぶ機会がもてました。これを契機として、これから幅広い視野をもつ、国際人としての第一歩を歩んでいきたいと思います。

福祉手当が変わります

特別障害者手当 障害児福祉手当 経過的福祉手当

障害児福祉手当

従来は、障害児福祉手当の支給対象者が二〇歳未満の児童に限定されたため、手当の名称が変更になったもので、日常生活において常時介護を要するもの（施設に入所しているものは除く。）
○支給要件
○特別障害者手当に該当している（二〇歳以上のもの）で、特別障害者手当の支給要件に該当せず、かつ障害基礎年金も支給されない方が経過措置として従前の福祉手当が支給されます。

その他

- 特別障害者手当に該当される方は四月三〇日までに申請手続きをすると四月分から支給されます。
- 現在福祉手当を受給されている方で、障害児福祉手当（経過措置）に該当される方は自動的に支給となります。
- 詳しいことの詳細や申請は、民生課（内線二八番）又は、下都賀福祉事務所社会課（電話二三三四一八）へ。

福祉手当（経過措置）

○支給要件
○特別障害者手当に該当される方は四月三〇日までに申請手続きをすると四月分から支給されます。

カギは必ずかけよう

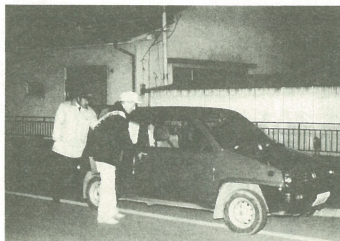

ドアロックを確認する防犯組員

防犯診断

町では、年末年始の交通安全防犯単民総ぐるみ運動とあわせて、十一月十一日に防犯、防火診断を行いました。

この日は、寒波が到来し、寒さが一段ときびしく、午後七時から防犯組員、警察官、消防団ら約一〇〇名が、町内の住宅や商店、事務所などの戸締り状況と自動車、自転車などのドア

ロック、カギの付け置きなどを見て回り、不用心な家に対しては、防犯連絡カードを差し入れて注意を呼びかけました。

今回は自動車、オートバイ、自転車のカギが忘れられる中心に行いましたが、半数以上がドアロックを付けていなかったり、カギを付けていなかったりしていました。

全国の刑法犯のうち八五%が窃盗犯で、うち非侵入盗が七割以上です。非侵入盗を多い順に見ると①車上狙い、②自転車盗③オートバイ盗、④自転車盗⑤オートバイ盗です。これらの犯罪は年々急増し、十年前に比べ二〜四倍になっています。

背景には、自動車のドアロックや、自転車の鍵かけなどをせず放置していることが反映されているともいえます。犯罪を防止するために、一人ひとりが身の回りに気を付けて明るい社会づくりに努力しましょう。

防犯診断実施状況

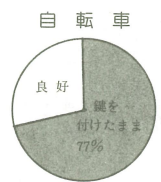
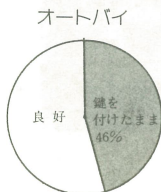
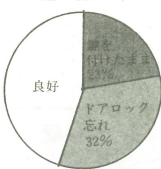

福祉基金へご協力を



ハブッシュロンさんでは開所一周年記念チャリティゴルフコンパを行い、益金を福祉基金へ寄付

福祉基金は、福祉活動の推進並びにボランティア活動の振興を図るため、安定した財源を確保する目的で設置されました。基金は、子供福祉映画会、盲人への朗読テープづくり、ひと

から答えがはねかえり、それから程まで城主と住民との間に密着した生活が過去に存在したのではないかと考えられました。鳥居氏が支配者として善政を行ない、住民サービスが円滑に行き渡り今日でもその徳が偲ばれます。

町史編さんだより

これらの事柄は最近な事としても、徳川時代三百有余年の年月の中から数多くの文獻を読解して、次のような目次で編集されています。

- 出版決まる
- 町史第二巻「資料編近世」が民俗編に引き続き出版されることになりました。
- 町史編さんだより
- 第一章 領主支配
- 第二章 村と生産

町史研究



壬生の藩学「学習館」(一)

現在の壬生町には、幼稚園等はもちろん小学校が八校、中学校が二校、県立高校一校、医科大学一校があり、それぞれに近代的な教育設備を完備し、町民の子ら、或は町外、県外からも多くの学生を集めている。正に「学園都市」と称するにふさわしい

内容である。さかのぼって、江戸時代の壬生藩の教育をみるとこれ又何藩に誇れる充実ぶりであった事が知れる。

当時は、士農工商の身分制度により、武士と庶民とでは教育の場によっても当然区別されており、於て「よき・かき・そろばん」といわれる庶民の教育は寺小屋で行なわれ、武士の子らは各藩の藩主が設立した藩学で教育を受けた。この藩学設立の時期、規模等は、その藩の事情によってまちまちだが、幕末には全国ほとんどの藩に設けられている。全国的にみると、岡山藩の花田教場、金津藩の日新館などが

寛永(一六二四—一四三)の頃の創設で最も古く、江戸幕府官立の昌平学問所は湯島(聖堂)の名で知られている。

下野藩藩の建営した藩学は、小規模であったといわれるが、設立年代をみると我が壬生藩の「学習館」が正徳三年(一七一三)と、他藩に先がけて創設されている。表(下野藩藩学一覽)―栃木県史 通史編5、近世二より引用。を参照して戴く則ち良くなる通り、壬生学習館創立が他藩より百年から百五十年ほど早く、正徳二年という年は、壬生藩鳥居家初代忠英が近江水口から壬生に移封されて来た年の翌年である。鳥居忠英は水口から干びよう栽培をもたらした。現在の壬生特産干びようの生みの親として有名なが、殖産興業ばかりでなく、文教政策に於ても越した視野の持主であった事知れる。特に忠英は藩士を伊藤東涯の門に入塾するなど仁斎学派を宗としており、これは水口城主であった時、京都に近かった為、東涯の父である伊藤仁斎の堀川学流の影響を受けたのだらうと言われている。壬生学習館でも当初は仁斎学派の古学を中心に教育がなされたが松平定信の「寛政異学の禁」(幕

広報みぶ 下野諸藩藩学一覽

藩名	学館名	号	設立年代
藩	学館	号	設立年代
黒羽	何作	順	文政3年(1820)
	作	順	安政4年(1857)
大田原	時習	学	嘉永3年(1850)
山	問	校	享保11年(1726)
喜連川	翰	林	弘化2年(1845)
	運	道	嘉永年間 改称
茂木	弘	道	寛政6年(1794)
宇都宮	深身	館	文化年間(同8年以降)
壬佐	野利	堂	正徳3年(1713)
佐	求	堂	元治元年(1864)
足	求	堂	明治元年(1868)
吹上	学聚	館	明治2年(1869)

注 設立年代に※印を付したものは、年代に異説のあるもの、あるいは、これ以前に藩の公的施設が存在があったと推定されるものを示す。

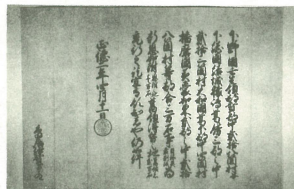

朱印状

鳥居氏が壬生城主になった時のき(どう)いう様です

府が朱子学以外の学問をした者を官至に採用しない」と決めたことにより、朱子学が中心になった

- 一、検地、二、村細組、三、村の社会、四、秣場と用水、五、新田開発、六、漬百姓、七、凶作、八、地主と小作、九、村方騒動と百姓一揆、十、農間源世十一、金庫と貨幣、十二、産物
- 三、壬生河岸
- 第四章 民衆の生活文化と宗教
- 一、生活文化、二、宗教

われる鳥居氏時代の壬生を物語る。壬生領史略が別冊仕立てで本文とともにケース入りする本となりまし。

かいつまんで申し述べたわけから前述のテーマに合わせて資料の選別、起稿、解説文の作文等、作業が近世部会の諸君に生によって行なわれ、これらの資料の準備などに事務局も多忙を極めたわけです。

十二月七日の町史編さん委員会、同日午後の専門委員会と編さんの諸問題を話し合い、発刊の運びになりましたことを付け加えてご報告申し上げます。

また、先に出版頒布いたしました。民俗編についてご希望の方は町史編さん室において頒布いたしておりますので、ご足券も一冊三千元でおかけしておりますから、役場二階の町史編さん室までお越しください。尚、予約をされて引取りにみえられない方もはやめに来室をお願いいたします。

町史編さん室 (内線一九・三四番)

次号について「学習館」の規模・内容について詳しくみてみたい

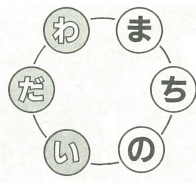

町民のひろば

「町民のひろば」はみんなで作るページです。まちのわだいは、身近な「ユースや「子ども」を「離縁の若者」を紹介される方は、男女は問いませんが「独身の方」を、私の家族」は小学生男女の方、わたしの自慢料理」は主婦の方へ「覗きださ

子供達が協力しあい 凧づくり教室

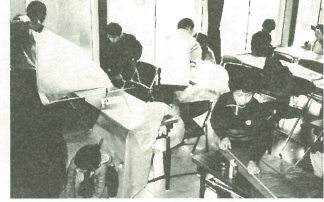

一生懸命凧を作る子供達

町教育委員会は凧づくり教室を、十二月二十六日北公民館で行いました。

この教室は公民館事業の一つとして、地域の交流や連帯を深めることを目的に、また、子供達が自分で手を動かすことにより、創作意欲や手先の器用さを養ってもらうという開かれた。

この日は、近辺の小学生二〇名が集まり、講師の指導により、ぐんぐんに凧を作りました。

男女共壬生小学校区が優勝を飾る

学校区対抗バレーボール大会

学校区対抗バレーボール大会が十二月十五日、町立体育館に行われ、男女とも壬生小学校区チームが優勝を飾りました。

大会は、小学校区対抗ということで、それぞれの学校区ではPTAなどが中心となり選手を集めチームを作り参加、男子がリーグ戦で、女子がトーナメント戦で行われました。

体育館は選手達の他、応援の人達でにぎわい、選手達に熱い声援が飛び交いました。試合も即席のチーム同志とは思えないほど好ゲームが展開され大会は一段と盛り上がりました。

結果は次のとおりです。
男子部
優勝 壬生小学校区
準優勝 壬生東小学校区
三位 安塚小学校区

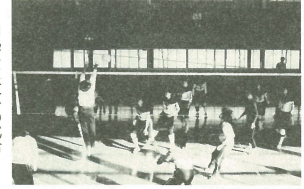

白熱した女子の試合

短歌

壬生町文化協会文芸部選



宇井 俊一
薬塚の崩れし田面しれきてひたひたと寄す夕暮の色。 鈴木佳世子
ビル傘妻の高き足場にもる人の 松本 延子
帽の金具に秋陽きらら。

ハンドルを握れば心ひき締まり夫の注意娘の助言素直にききぬ 茂木 富美
校庭に雪だるまびつり付てるの みるの 日暮を人影のなし

俳句

秋山 仙
鱗雲飛行機雲も鱗をす
衣に着きし草の集積子もて淑子
月令宵城址の庭に老仔らぬ 海老沼一郎
小走りに老いて小さく妻の暮

私の家族

わたしの

お父さん
壬生北小学校六年
大垣 明子



私のお父さんは、ブタの世話をしています。とても仕事熱心で、子ども思いのお父さんです。夜ごとかに行く時も、時間ぎりぎりまで仕事をしていたり、

お茶の時間になっても、よびに行かないと、なかなかおとってこないくらい仕事のことになると、いっしょうけんめいです。動物が大好きで、自分の仕事に生がいをもち働いています。それに、私たち三人兄弟の事も、いろいろ考えてくれます。



お父さんの了三さん

その中でも、かわいがってくれるのは、私のことですよ。私がかせをひいて、朝起きられない時は、「だいじょうぶか。だっこしてあげるからお父さんの所にきなさい。」と言ってやさしくしてくれます。私がいけない事をしたらかられた時などは、お父さんの事をやだなあとと思う時もあります。やっぱり、仕事熱心でやさしいお父さんが大好きです。これからもお父さんには元気で、ブタの世話にはげんではいと思いたい。私も、いろいろ役に立てます。お父さん、いつまでもがんばってね。

職場のわかもの 戸崎幸男くん(26) ㈱ホリキリ



当社は壬生町玩具団地内に工場が有り有ります。ラジコンカーを主力とし、メカニカル玩具を得意とするメーカーです。

彼の職場は、新製品の研究開発部門に有り、会社としては将来を決定付ける重要な立場に居ります。又、子供達にとっては夢を叶えてくれる。若きヒーローと云う事ですね。早くも研究所に籍八年になります。仕事柄、無から動(への転換作業の連続なので、しばしば壁に突ちり、今で言うノウハウに成りかちです。しかし、その様な環境の下でも若者らしく、日夜黙々と仕事に挑戦し続けて居ります。特に壬生町の若い独身女性の皆様、キオ君を、意識しくお願ひ致します。

紹介者 研究部課長 寺内公二

わたしの自慢料理

かんぴょうの白あえ
婦人会
内堀 雪子



【材料】かんぴょう50g、こんにゃく200g、人参100g、ほうれんそう少々、だしカップ1杯、塩小3、しょう油小4、砂糖大8、白ごま大3、豆腐1丁
【作り方】①かんぴょうを塩もみして湯で2cmに切る、こんにゃくは厚みを半分にし縦半分に切り3mm幅の短ざくに切り湯がく、人参も3mm幅に切り湯がく。ほうれんそうは色よく湯がき2cm長さに切る。②①とだし、砂糖大2、塩小1を入れ10分程とろ火で煮たらしょう油小2を加え5分程煮る。③豆腐をふきんに包んで湯がき水気を切って軽く絞る。④白ごまを充分にすって豆腐を加え調味料を入れすり混ぜる。⑤冷めたら砂糖大6、塩小2、しょう油小2で和える。〔消費者まつりかんぴょう料理コーナー展示料理〕

確定申告はお早めに

二月十七日～三月十五日

広報

昭和六十年分所得税の確定申告の準備は、もうお済みでしょうか。確定申告の期間は二月十七日から三月十五日までです。期限間近になりますと、税務署は大変混雑し、落つて相談できないことがあります。長時間お待ちいただくようなことになりかねませんので、確定申告はできるだけ早めに済ませてください。

十二月の町内価格調査結果

品名	単位・品質	最低値～最高値	平均	前月平均
小麦粉	1等粉 1 kg	168～218	192	196
豚肉	もも肉 100g	118～175	157	159
サラダ油	ピシ入 1,650g	508～658	597	634
砂糖	上白糖 1 kg	208～270	243	242
しょう油	濃口ボリ入 100g	231～318	260	255
塩さけ	100g	138～300	198	191
さばカン	水煮2号 220g	98～140	112	109
インスタントコーヒ	150g	850～1,180	999	1,002
キャベツ	1 kg	37～258	108	72
玉ネギ	1 kg	40～150	96	105
卵	10個入 M	200～270	238	218
ちり紙	1,200枚	198～250	230	233
ティッシュペーパー	400枚	118～150	135	134
洗濯剤	2.65kg	798～950	889	881
無洗剤	380ml	129～288	171	170
台所用洗剤	380ml	129～288	171	170
ラップ	30cm×20m	130～206	169	166
アルミホイル	25cm×8m	110～168	129	128
灯油	18ℓ	1,260～1,500	1,366	1,370
プロパン	5m ³	2,850～2,960	2,872	2,870
ガソリン	レギュラー 1ℓ	130～140	137	136
軽油	1ℓ	93～100	98	97



い申告と納税を行ってください。申告書を書くときには、「所得税の確定申告の手引き」や、「申告書の書きかた」を参考にしてください。所得や税額などの分からない点がありましたら、お気軽に税務相談室や

税務署でお尋ねください。確定申告の間中は、税務署のほか市町村や税理士会でも相談に応じています。

所得税の申告の相談においての際は、次の欄は必ず記入のうえお出ください。

- 住所・氏名・生年月日・職業
- 配偶者控除欄(氏名・生年月日)
- 社会保険料控除欄(国民健康保険税・国民年金)
- 生命保険料控除欄(保険金受取人・続柄・保険会社名・支払保険料)
- 申告書は、正しく自分で書きまします。

贈与税の申告は

二月一日～三月十五日



贈与税は親などから財産(現金・預金・株券・土地・建物など)をもらった人にかかる税金です。

一月から十二月までの一年間

に受けた財産の価額が合計して六十万円を超えますと贈与税がかかります。贈与税の申告と納税は、贈与を受けた年の翌年二月一日から三月十五日までです。ついで、うっかり忘れがちですので、ご注意ください。

- ◆ 納税の義務を果たして得る権利
- ◆ 南大館中学校三年 荒川知子
- ◆ 関東信越国税局に属する
- ◆ 標榜入選作品
- ◆
- ◆
- ◆

固定資産税
第四期分
国民年金
一・二・三月分

まちのうごき	
1月1日現在	
人口	37,676人 (+24)
男	18,751人 (+22)
女	18,925人 (+2)
世帯数	10,556世帯 (+7)
()内は前月比	

今月よりまちのうごきは、国勢調査人口及び世帯数を基礎としたものに変えさせていただきます。