

 広報

み 3i

3年 2月



毎朝 ありがとう

現代は車社会と言われるように道路には車が氾濫し、毎日、多くの尊い人命が交通事故の犠牲となっています。特に、朝夕の通勤・通学のラッシュ時は最も交通事故が起こりやすい時間帯でもあります。

町には交通指導員が14名おり、日夜、町民のみなさんを交通事故から守るため活躍しています。その一つに登校児童の立哨りっしょうがあり、子供たちが交通事故にあわないように、毎日、危険な箇所^{りっしょう}に立ち交通安全に努めています。

着々と進む聖地公園

聖地公園完成予想図

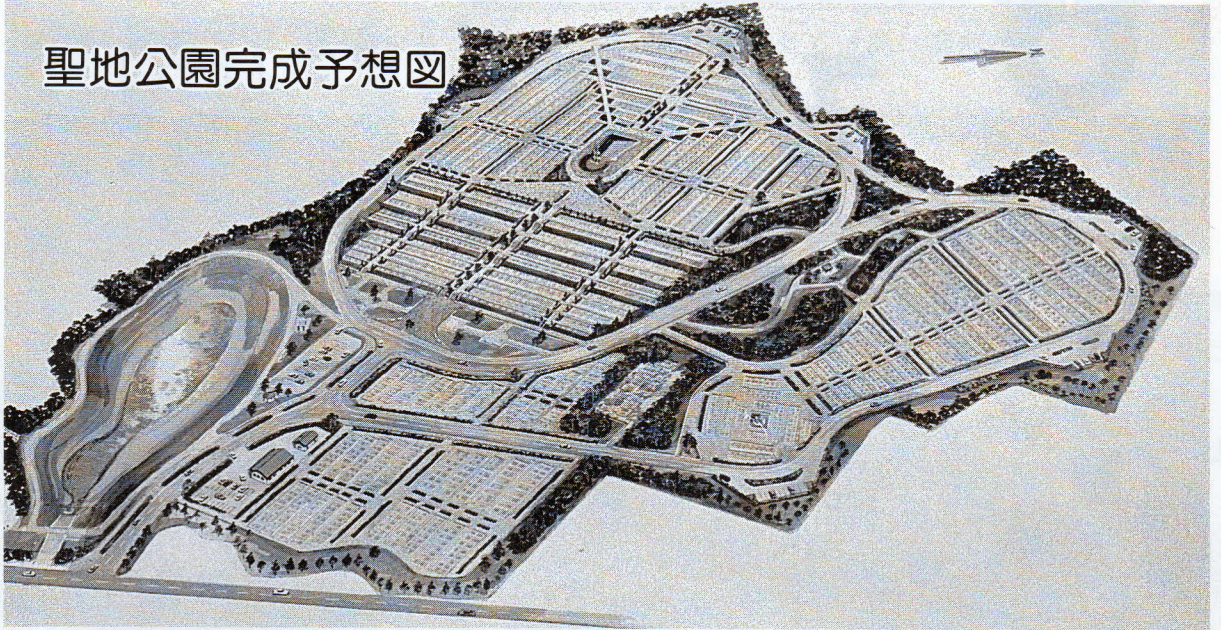

案内図

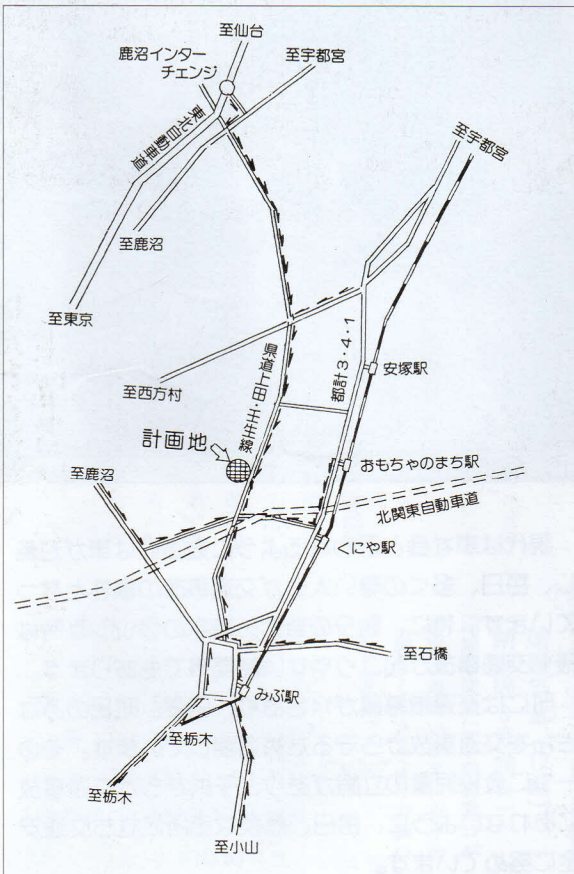

来年度から使用開始

町が平成元年度から国谷地区に建設中の『壬生聖地公園』は、順調に整備工事が進められ、来年度第一期造成区域約780区画が使用可能となります。

この聖地公園は、かねてから町民のみなさんの要望が強かった、公共の公園墓地建設を推進するため、総合振興計画に位置づけ、都市計画事業として取り組みました。面積17・7ヘクタールの敷地には、約5,000区画の墓地と2つのモニュメント、そして、憩いの広場、追憶の広場、集いの広場などが設置され、衛生的で自然環境と調和がとれた近代的な公園墓地となり、町民の自然的な休養や憩いの場としても利用することができます。

聖地公園の第一期造成区域使用について詳しいことが決まり次第、本紙でお知らせします。

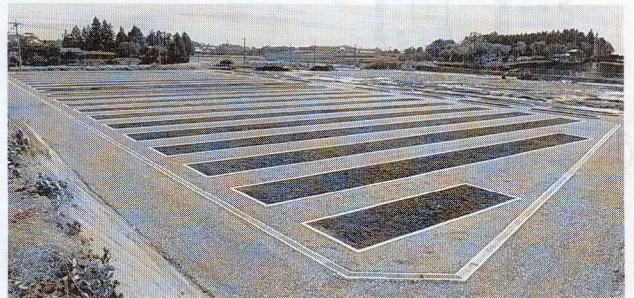

緑に囲まれ、日ざしもいっぱい

成人者代表で謝辞を述べる新妻好行さん

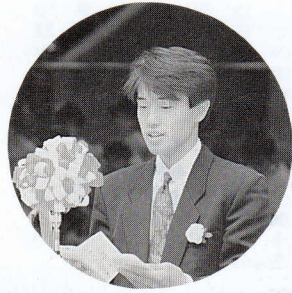

成人おめでとう

667名が壬生中央公民館で成人式

杉山恵理さんと池秀典さんが恩師に花束贈呈しました

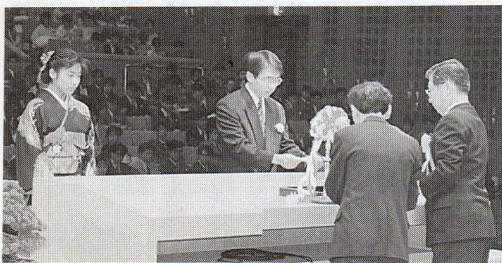
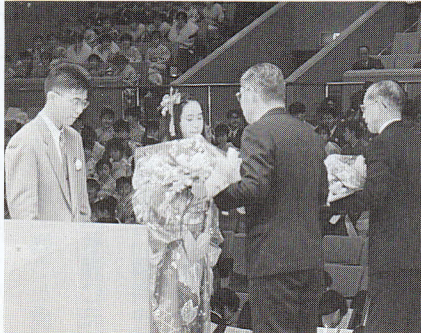

柴崎佳子さんと中野徹さんが代表し成人証を受けとる



壬生中アラスバンドの演奏が、式に花を添え会場をさらに盛り上げました。

はたちと選挙権

主権者はあなたです

わたしたちは20歳になると、選挙権が与えられます。これは、政治参加の権利を得ると同時に、社会の一員として責任をもたされることでもあります。政治参加の方法は、ほかにもいくつかありますが、選挙はわたしたち国民が政治に参加し、主権者としてその意思を政治に反映させることのできる、最大かつ基本

的な機会であり、その意思は、国民が選挙でどのような人を選ぶかによって示されます。一票の権利の行使が、今後の政治のあり方を決める重大なものであることを、十分認識してください。民主政治は、一人ひとりの意思が結果として、はじめて実現できるものだという、主権者意識を持ちましょう。

はたちの献血キャンペーン

あなたの温かな心の贈り物

献血は人のためと思いがちですが、自分の健康管理にも役立ちます。採られた血液から、肝機能・腎機能などの状態が分かり、後日、本人あてに結果が郵送されてきます。こうした利点を生かし、定期的に献血による

「健康診断」を受けてみるのも一つの方法です。献血は、わたしたち一人ひとりの善意で支えられている奉仕事業です。あなたの温かな心の贈り物は、多くの生命を助け、その家族に喜びをもたらします。

20歳から学生も国民年金に加入

今年の4月から20歳以上の学生の皆さんも、すべて国民年金に加入するよう制度が改正され、20歳以降、障害となった場合には、障害基準年金が支給されることとなります。加入により、保険料の納付義務が生じることになりますが、保険料の負担能力がない方については、一定の基準により保険料納付が免除される仕組みが設けられています。

下水道で 安全そして快適な生活

「台所や浴室などから出る生活排水が、川や湖を汚している」と言ってもピンとこないかもしれませんが、実は、皿に残った食べ物のカスや洗濯などの排水が、直接、川や湖に流れ込んでいるためです。町では、住み良い環境をつくるため、皆さんのご協力を得て公共下水道の建設を進めています。現在工事中のところ（国谷地区を除く）は、平成3年4月1日から使用できるようになります。そこで、公共下水道の使用料金や使用方法についてお知らせします。

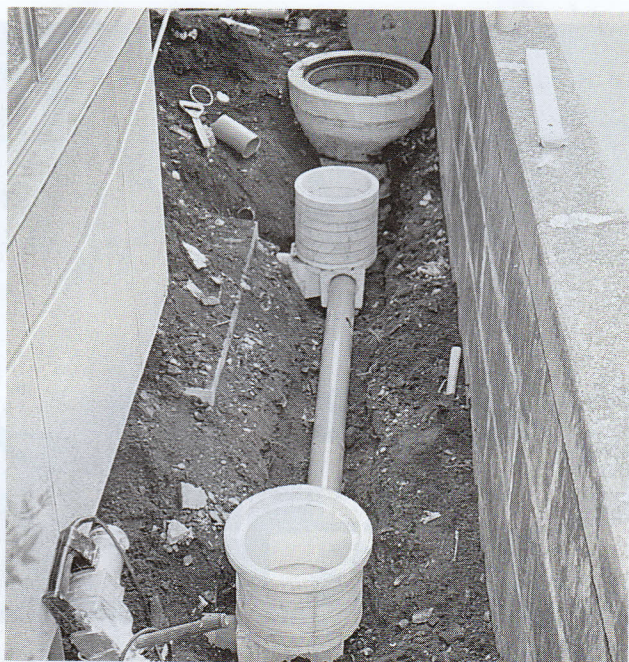

排水設備してこれでもう安心です

下水道が整備されると

台所や浴室などの排水とともに、し尿も直接、下水道に流すことができ、「快適」で「衛生的」な生活が営めるようになります。下水道は、町で設置・管理する部分（公共下水道）と、町民の皆さんが設置・管理していただく部分（排水設備）があります。公共下水道が使用できるようになった時は、1日も早く、家

庭の台所や浴室など、あるいは工場などからの汚水を公共下水道本管へ流すための「排水設備」を設置してください。

また、くみ取り便所については、供用開始後3年以内に水洗便所（公共下水道に接続したものに改造することが、建物の所有者に義務づけられています。

一定の水質規準まで排水を処理していただく「除害施設」を設けることが義務づけられています。

下水道を使用するとき

下水道施設の正常な機能を保つため、次のような制限があります。

①し尿を公共下水道に流すためには、水洗便所にしないと流せません。

②工場などから出る排水に有害な物質を含んでいる場合は、

排水設備は、各家庭で維持管

排水設備

家庭の台所や浴室、洗濯機などからの排水と水洗便所からの汚水を、排水管により公共汚水ますに接続する部分までの施設を排水設備といいます。

理をしていただきますので、粗悪な工事や違法な工事をされないためにも、必ず、町が指定した公認工事店（別表）と契約し工事を行ってください。

③公共下水道を使用するときは、町へ届出をしてください。また、廃止するときも同様です。

使用料金表 (1か月につき)

用途	基本料金		超過料金	
	汚水量	金額	汚水量	金額 (1m ³ につき)
一般用	10m ³ まで	900円	10m ³ を超え40m ³ まで	90円
			40m ³ を超え100m ³ まで	95円
			100m ³ を超え200m ³ まで	100円
			200m ³ を超えるもの	105円

〈汚水量の認定〉

①井戸水だけを使用している場合

1人につき1ヶ月6m³

②井戸水と水道水を併用して使用している場合

①で算出された使用水量の2/3に水道使用水量を加算した量。

壬生町排水設備公認工事店

工事店名	所在地	電話
(有) 水 井 ア ン キ	本丸二丁目15-59	82-1165
(有) 清 水 金 物 店	中央町16-3	82-0312
大 洲 工 業 株	壬生丁130	82-0583
株 須 永 電 機 設 備 工 業	表町8-15	82-2539
伊 藤 工 業 (有)	大師町6-41	82-0672
小 林 工 業 (有)	安塚1029	86-0164
小 田 垣 総 合 設 備 株	本丸二丁目25-9	82-0034
遠 藤 工 業 株	安塚2042-2	86-0026
(有) 松 本 管 工 設 備	元町8-24	82-0877
壬 生 設 備 工 業 株	安塚2456-3	86-1502
(有) 斎 藤 設 備 工 業	幸町二丁目20-5	86-1336
株 壬 生 管 工	壬生甲2323	82-3933
(有) 渡 辺 電 気 工 事	緑町二丁目18-13	86-0327
(有) 東 武 住 宅 機 器	安塚3343-32	82-6620
俊 工 設 備 工 業 株	本丸二丁目25-7	82-3503
小 森 住 宅 設 備	本丸二丁目19-17	82-0033
(有) 一 都 木 電 工 壬 生 営 業 所	駅東町9-22	82-0076
(有) 馬 場 さ く 泉 工 業	藤井130	82-2265
布 施 木 設 備	藤井245-3	82-5521
オノザキリビングサービス	安塚924-6	86-0894
大 橋 電 気 商 会	壬生甲3187	82-1519
江 田 商 店	七ツ石793	82-1021
(有) 鳥 春 油 店	大師町14-27	82-0246

使用料金

排水設備を設置する場合は、皆さんが計画書を作成し、町の確認や検査を受けることになっています。(公認工事店が代行します)

また、汚水を流す排水管の大きさは規制されています。なお、不正な工事をしたり、許可などを受けなかったりすると罰則を受けます。

これらの維持管理費の一部に充てられます。

下水道使用料金は、水道の使用量を排水量とみなし(井戸水などはポンプ揚水量や家族の人数などで使用量を認定)、その金額を支払っていただきます。

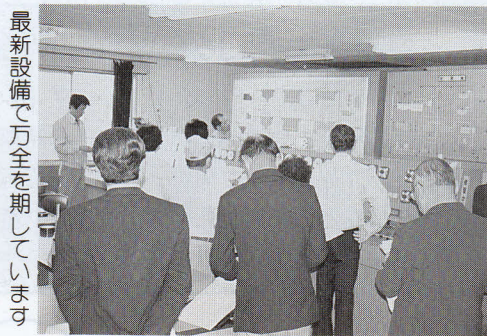

最新設備で万全を期しています

皆さんへのおねがい

① 下水道施設は供用開始後、数十年も耐久性があるものですが、使用方法により相当差が出てきます。下水道は皆さんの大切な財産です。

各家庭では

② 台所から出る食べ物の残りカスや調整くずは流さない。
③ 水に溶けないもの(ビニール類、布くず、固い紙など)は流さない。

③ 洗濯には、石けんや無リン洗剤を使用し使い過ぎに注意。
これらのことを守り、施設の寿命を少しでも長く保ち、快適に住みよい生活ができるように、一人ひとりが心がけたいものです。

国民年金保険料は

所得から控除されます

皆さんが国民年金の保険料を納めるといふことは、現在のお年寄りにとって、また将来の皆さん自身、そして皆さんのご家族にとっても、とても大切なこととす。保険料は私たちの老後を支えてくれるだけでなく、万一の事故からも生活を守ってくれるのです。

ところで皆さん、国民年金の



保険料が所得から控除されることをご存じですか？

国民年金保険料は、所得税の確

「町民の声」

お受けしています

☆町民室(住民課窓口隣)

☎(02)1234

町では、町民のみなさんの意向を大切にしながら明るい町づくりを進めるため、行政についての「ご意見」「ご要望」など町民の声をお受けしています。町民室(住民課窓口隣)へ直接、または、電話や郵便でも結構ですので、お気軽にご利用ください。

平成2年の保険料額

	1月あたり	1年分		
		毎月納付	前納	割引額
定額	8,400	100,800	98,370	2,430
定額+付加	8,800	105,600	103,050	2,550

春の全国火災予防運動

期間 3月1日～7日

火災の発生しやすい気節です。この時期、町民のみなさん1人ひとりが火災予防について再認識をし、火災の発生と悲惨な焼死事故や貴重な財産の損失などを防止するよう、心がけましょう。

身近な税のいろいろ ⑳

所得税の申告と納税は 3月15日(金)まで…

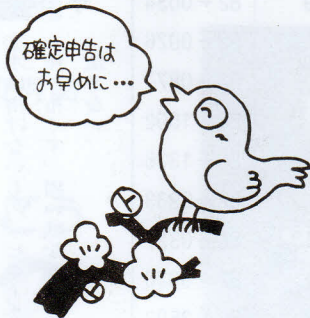

い。

■申告・納税が遅れると

期限内に申告や納税をしなかつたり間違つた申告をしますと、あとから不足の税金を納めるばかりでなく、加算税や延滞税を納めることになります。必ず期限内に申告・納税してください。

■確定申告をしなければ

ならない方

事業をしている方や不動産収入、年金収入などがある方で平成2年中の所得金額の合計額が、基礎控除、配偶者控除、扶養控除などの所得控除の合計額を超えるときなど

◆サラリーマンの場合

- ① 給与の年収が、1,500万円を超える場合
- ② 給与所得や退職所得以外の所得金額の合計額が20万円を超える場合
- ③ 給与を二か所以上からもらっている場合など

所得税の確定申告と納税は、もうお済みでしょうか？
申告と納税の期限はいずれも3月15日です。毎年期限間近になりますと税務署は大変混雑しますので、忘れずに、そしてできるだけお早めに、住所地の税務署で申告をお済ませください。

くわしくは、栃木税務相談室
(☎23)7435) 又は栃木税務署 (☎(22)0885) まで。



丈夫な骨と筋肉は 食事と運動から

ジャーナリストの秋山さんが宇宙から帰還した時、『足が細くなった』と話していました。地球と違って無重力の空間では、運動エネルギーが小さくてすむため、太い骨も盛り上がるような筋肉も、しだいに不要になっていくのだと聞いています。帰還してからのリハビリによって筋肉はもとにもどるようですが、骨の方はなかなかもどらないのだそうです。

この宇宙で滞在している状態と、地球にいて運動不足である私たち、あるいは寝たきりの状態にある人とで、似たようなことがあるそうです。それは、歩かなくなったことで、特に足に

顕著に現われ、骨の主成分であるカルシウムが溶け出し、筋肉も衰えてくるというものです。地球で生活するのに適した私たちの体を健康に維持していくためには、丈夫な骨と筋肉をつくるバランスの良い食事をし、そして運動して鍛えることが必要なのです。

中年以降の女性に多い『骨粗鬆症』は、骨が軽石状になり折れやすくなります。その結果、『寝たきり』ということにもなりかねません。『骨粗鬆症』の場合も、もとの骨に戻ることはないそうですから、予防するしかありません。さしあたって、カ

郡民体育祭が 本町で開催されます

下都賀郡内8町のスポーツ愛好者が一同に会し、スポーツを通して郡内の交流を深め合うとともに、広く町民スポーツの普及・発展を図ることを目的に、毎年開催されているのが郡民体育祭です。

今年の第43回大会は、本町において開催されることになりました。この歴史ある大会を成功

ルシウムを摂取するのに一番効果率のよい牛乳を飲むこと、そして、ビタミンDがつくられる関係から、太陽の下で運動することが大切です。(しかし、近年オゾン層が破壊されているとかで、紫外線が強すぎ、特に肌の色の白い人達は、皮膚ガンになりやすいなど、日にあたる必要が必ずしもよいとは言えない、別の問題もあるようですが…)。

食物と栄養について「こんなことを知りたい」という方には、そのご要望におこたえしたいと思えますので、役場福祉課の栄養士までご連絡ください。

させるため、町民みなさまのご協力をお願いします。

競技会場及び日程(予定)

○ 5月24日(金) 総合運動場

○ 議員ソフトボール

○ 7月10日(水) 総合運動場

○ ゲートボール

○ 7月21日(日)

○ 総合運動場

○ 軟式野球ソフトボール

図書館だより



本を返すのを 忘れていませんか

…と緑色の文字で書かれたハガキをご覧になったことありませんか。

これは本の返却をお願いするもので、返却の期限から一ヶ月以上過ぎていらっしゃる方に対して、毎月初めに発送しています。もしお手元に届きました時は至急、返却してください。

また、書架にないことを確認してから発送するようにしていますが、すでに返されている場合

合等には、ぜひご容赦の上、図書館までお知らせください。



- ◎ BMゆうがお・みぶの巡回予定
 - 3月6日(水) 稲葉小学校
 - 3月7日(木) 藤井小学校
 - 3月8日(金) 壬生東小学校
 - 3月13日(水) 安塚小学校
 - 3月14日(木) 壬生北小学校
 - 3月15日(金) 羽生田小学校
 - 3月20日(水) おもちゃの町
- (幸町一丁目なかつ洋品店裏)
※駐車時間は、いずれの所も午後2時から4時まで

○ テニス ○ バレーボール(女)

○ 柔道 ○ 弓道

○ 壬生中・南犬飼中学校

○ サッカー

○ 壬生中学校

○ 水泳 ○ バレーボール(男)

○ 軟式庭球

○ 南犬飼中学校

○ バスケッボール(男・女)

○ 栃木市二ツコー射撃場

○ ライフル射撃

○ 総合運動場

○ 婦人バレーボール ○ 剣道

○ 陸上競技

○ 壬生中学校

○ 軟式野球 ○ バドミントン

○ 銃剣道

○ 南犬飼中学校

○ バスケッボール(男・女)

○ サッカー ○ 卓球



見事大臣賞に輝いた太田君の作品

町民のひろば

「町民のひろば」はみんなで作るページです。身近なニュースやできごとを紹介し、その中で掲載を希望される方はお気軽に「町民室」(☎二三四内線二二五)まで「一報」ください。

選挙啓発ポスターで

太田昌宏君 大臣賞に輝く



太田 昌宏君

昨年実施された「明るい選挙啓発ポスターコンクール」中央審査小学校の部で、壬生小1年太田昌宏君(本丸二丁目)が大

臣賞(優秀)に選ばれ、去る2月5日、役場において伝達式が行われました。県及び中央審査の結果は次のとおりです。

県審査

優秀 壬生小1年 太田 昌宏

大臣賞(優秀)

壬生小1年 太田 昌宏

童謡を歌って 気分もさわやか

南犬飼地区公民館で行われているコーラス講座。懐かしい童謡を思いっきり歌って会員75名気分爽快。毎月第1・3火曜日の集まりを楽しんでいます。



みんながひとつになって

入選

南大中1年 香山 恵子
" 1年 東本 梓
" 2年 高山 崇明
" 2年 志村小夜子 桂

佳作

壬生北1年 渡辺 厚宗
安塚小5年 瀧澤さゆり
壬生中1年 三上 貴代
" 2年 荒川、桂子
" 3年 船越めぐみ
睦小6年 堀切 裕美
壬生中1年 葭葉 景子
" 2年 小島 千佳

中央審査

町長さんこんにちは

自治会連合会と懇談

自治会連合会(石川昭三会長)

主催による「町長さんこんにちは」が、1月10日と11日、壬生地区、17日、稲葉地区、18日、南犬飼地区の順に開催され、80名余の代表が参加しました。

昨年までは、全地区が一堂に会して町政懇談会を行ってきましたが、今回は、地域の実情をよりきめ細かな対話で把握しようと、名称も新たに、文字どおり膝をつき合わせての懇談となりました。

各会場では、日頃の自治会活動の中から、都市計画や道路整備をはじめ、ゴミ問題など生活関連の貴重な提言や要望が、出されました。

町からは、清水町長らが出席し、まちづくりの現状や今後の課題及び構想などを説明した後、要望や意見については、可能な限り町政に反映させながら、21世紀に向けての、住み良い地域づくりの推進を約束しました。

発言の一部を紹介します。



貴重な提言がたくさん出されました

生活の悩みごとは 民生委員に相談ください

厚生大臣から委嘱され、町の福祉向上のため地域活動を行う民生委員が本町に58名います。

それぞれ、児童委員と福祉委員を兼務され、多岐にわたって活躍されています。

主な民生委員の仕事は、担当地区のみなさんが抱えている生活上の悩みや苦しみに対して、

親身になって助言や相談などを行うことです。そして、役場や専門福祉機関と連絡を取り合い福祉に関する情報の提供などを通して、誰でも明るい社会生活を送れるように活動しています。

主な活動内容

- ①生活保護に関する相談
- ②老人についての相談
- ③身体障害者・精神薄弱者についての相談
- ④母子家庭などに関する相談
- ⑤児童についての相談

新生委員の紹介

12月1日付で、赤羽根昭二氏(羽生田 ☎(82)5244)と楠木久美子氏(おもちゃのまち、

☎(86)1490)が、新しく、厚生大臣から民生委員として委嘱されました。

◇台宿・中央・下坪担当



赤羽根 昭二氏

◇おもちゃのまち一〇五丁目担当



楠木 久美子氏

人事異動

一月三十一日付

退職

小口 美紀(福祉課主査)

築山に大喜び

第5保育所保育会がプレゼント



築山に喜び子供たち

第5保育所（児童28名）の庭にりっぱな築山がこのほど完成し、子供たちは大喜びです。

これは、同保育会の木野内公夫会長が土を寄付し、保育会のみなさんで築山をつくり、その後、粒良義直さんからの芝の寄付を受けて職員が芝はりをしてできました。そのほか、お花畑（約3坪）ができ、子供たちの運動や情操教育にも役立つことでしょう。

また、1月11日にはほとんど焼きが行われ、子供たちと保育会（両親）がいっしょになって、マユタマだんごを作り、燃え盛る炎で焼いて無病息災を祈りました。

羽生田地区でどんど焼き



羽生田地区のどんど焼きが1月14日の夕方、羽生田小東側の水田で行われました。

羽生田子供育成会（落合義治会長）が中心となり、2日がかかりで作上げた高さ16メートルにもなる大やぐらに、午後6時羽生田小6年生23人が一斉に点火すると、炎は黒い天を突き破るように高く舞い上がり、子供たちは歓声の中でどんどの火を見守っていました。

その後、多少弱火になったところでマユタマを焼いて食べ、一年間の無病息災を祈りました。

町資料館の

出前授業が好評

1月23日、壬生北小学校（岩田幸治校長）で、町歴史民俗資料館の出前授業「昔の人々の生活と知恵」が開催されました。

これは、同館が本年度から小学校を対象としてスタートさせた、学校利用推進事業の一環として行われたもので、この日は、3年生全員が体育館に集合し、約2時間、同館の学芸員から、展示された農具・民具の解説を

聞いたり、野良着の試着や農耕具の実演を体験するなど、昔の人々が工夫したさまざまなアイデアに、しきりに感心していました。

資料館では昨年、6年生を対象にした「老古移動教室」を開いており、今回は、2月7日まで、各小学校で授業が行われました。

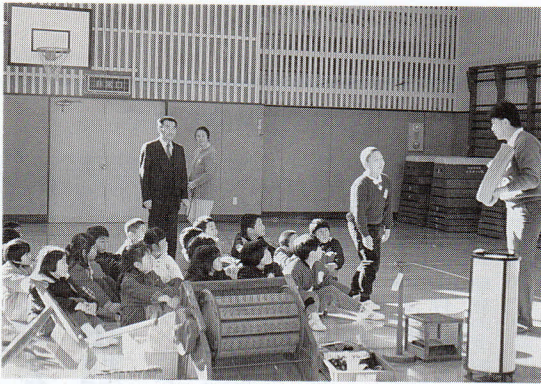

授業では味わえない有意義な一時でした

少年の非行防止及び 家出少年発見保護活動強化月間 家庭の愛情で 子供の非行を防ごう

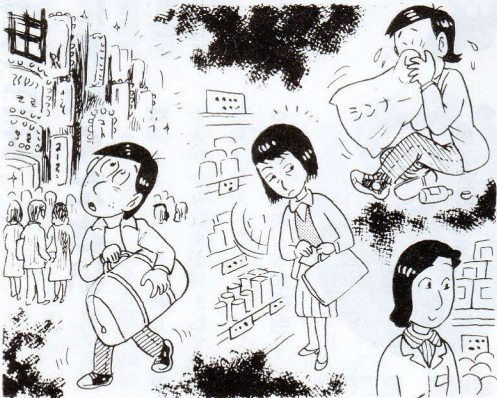



青年国内研修で 水口町青年が来町

1月25日、本町と姉妹都市の滋賀県水口町から、12名の青年が本町を訪れ、3日間にわたって交流を深めました。

これは、水口町「青年国内研修」の一環として行われたもので、初日はまず、本町のようにすについて説明を受けた後、おもちゃ工場を見学、その後、嘉陽

が丘ふれあい広場で清水町長ら町執行部、そして青年団、4日クラブなども加わり、両町の青年活動報告を交えながら懇談をしました。

翌日は、町の施設や文化財などを視察し、和気あいあいのうちに終了しました。

ますが、何よりも「健康な体力と心づくり」を推進して行かなければなりません。今日では、

食生活も美味しいものを中心に栄養のバランスとか、カロリーとかに関係なく摂取している様に思われます。

世紀末を迎えてやがて来る21世紀には、骨が弱くて運動すると簡単に骨折したり、階段を上り降りしただけで足をくじいたりする子供や大人達も身近な話になるかも知れません。

現在、町では「町民1スポーツ」を推進しています。このことは、これらを予防するうえで非常に価値のある運動になって

いると思います。「楽しく」「無理なく」を厳守して、生涯を通してできるスポーツを是非、実行してみてください。

私達は、微力ながら体育指導委員の役割をより琢磨して、皆様の健康づくりに寄与してまいりたいと思います。

受賞者を代表して 中島義家

県体育指導委員功労者表彰

10年の活動が認められる

平成2年度栃木県

体育指導委員功労者

鈴木栄次 (中央町2-25)

柳沢 健一 (至宝2-8-7)

玉田 隆 (中央町11-6)

鈴木 重弥 (壬生甲3-10-9)

中島 義家 (壬生丁28-312)

寄稿

体育指導委員

10年表彰にあたり

昭和55年に町教育委員会より委嘱されて10年間、私達(以下4名)はあたりまえの事をあたりまえに動いてきたにすぎませんが、この様な立派な表彰を受けられて非常に喜びに絶えませんでした。

今、生涯スポーツという事で多くの人々が問題を提起してい

飲酒運転で

ワースト2位

平成2年1月から12月までの

栃木県内49市町村の飲酒運転者数の調査結果がこのほど県警から発表され、壬生町はワースト2位という結果になりました。

○飲酒運転者数 275人

○人口1万人当たり69.4人 (ワースト2位)

★著しい疲労の状態となり、居眠り運転をする。

家庭で飲酒運転追放

◇家族ぐるみで、飲酒した家族や来客には、絶対、車を運転させないことを徹底しましょう

◇あらかじめ、飲酒がわかっているときは、車を運転して行かないようにしましょう

◇自宅で酒席を設けるときは、車を運転して来ないよう事前に通知しましょう。

お達者 カップル



②9松原 巳之吉さん (85)
小野口 ハナさん (81)

趣味は植木の手入れ

「買ったものはほとんどない」という巳之吉さん宅の前庭には、りっぱな松やつげが植えてあります。みんな山へ行つて取ってきたりして小さいうちから育てたもので、本家で商売しているのを見ようみまねでやり始めました。「やってみるとおもしろく、ほんとに好きなんだね」と話す巳之吉さんです。

また、若いころは鉄砲ぶちをやったり、この間まで魚とり(投網ぶち)も好きでよくやっていましたと言います。



で、今でも選手をしています。

「もとは優勝したこともあるし、人数がいない割には、いつもそんなに下じゃなくえらいんだよ」と話す元気なおばあちゃんです。屋敷畑でねぎやだいこんなどで食べる「せんざいもの」の草むしりをしたり、家の留守をしながら、頼まれたホーキ作りをしたりの毎日だそうです。

若いころ、軽いせんそくを思いその時たばこをやめたという巳之吉さんは、耳が少し遠いほかは健康で、気を付けているせいかかせもひかないと言います。結婚して60年が過ぎ、5人のお子さんに恵まれ、今では三夫婦がそろっている小野口家です。

私の作品

—南犬飼中学校—



「窓辺の友達」
3年 藤戸 直美

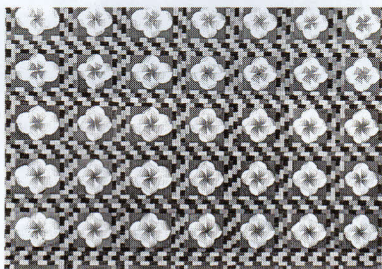

「自然物からの構成」
1年 天谷 慶子

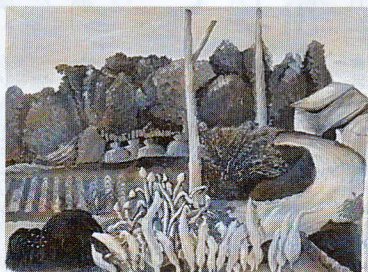

「秋」2年 石原 夕子

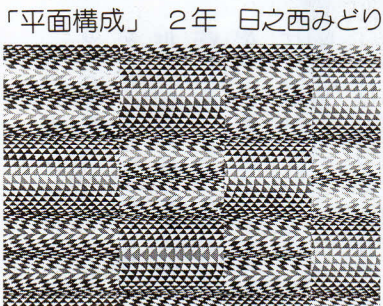

「平面構成」2年 日之西みどり

文芸



短歌

冬の夕日及ぶかきりと縁側に
仕上りちかきセーター編みつぐ

鈴木佳世子
佐藤 キミ

文化協会
文芸部選

俳句

バーゲンの山と積まれし品々を
買はねば損の如くあされる

野づかさは冬の色なり空青き
小春日今日は歩みを伸ばす

朝日 澄子
兼川こま子
宇井 秋汀
佐藤 淑子
秋山 セン
鈴木 木兎

「わたしのかぞく」

壬生小学校一年

石川 千晶

わたしのいえは、おとうさんと、おかあさんと、いもうとと、わたしの四人かぞくです。おとうさんは、やさしくて、いつもあそんでくれます。おかあさんは、おこるとこわいですが、でも、わたしにうれしいおりょうりをつくってくれたり、セーターを

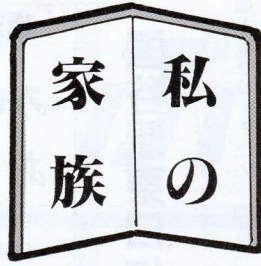

「ぼくの弟」

壬生小学校四年

池田 龍一

ぼくには、小学校一年生の弟がいます。とてもひょうきんなものまねをしたり、へんな顔をしたりして、人をわらわせるおもしろい弟です。

でも、どういふわけかよくけんかします。ストーブに当たる時に場所をとり合ったり、歯

あんでくれたりします。いもうとは、うたを、うたうのがだいすきです。わたしは、いもうと

とは、ともだちみたいによくあそびます。でもけんかもよくします。おとうさんは、おしごとで、よるかえってくるのがおそいので、夕はんは、いっしょに、たべられないので、ちよつとさびしいです。だから、お休みの日は、たくさんあそんでもらいます。わたしは、かぞくで、おはなしをするのが、いちばんだいすきです。かぞくでいっもなかよくしてたいです。

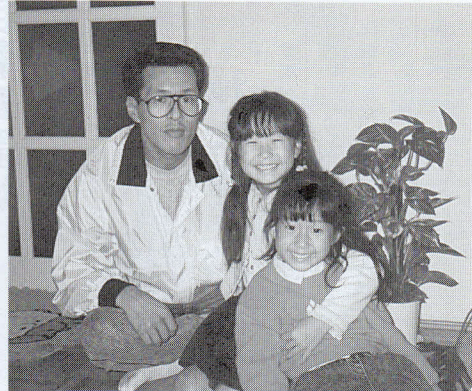

みがきの順番で言います。ぼくは、最初に手を出すのは、弟だと思ふけれど、お母さんにおこられるのはきまってぼくです。けんかが終わると「けんかなんかしなければよかったのに。」と思います。

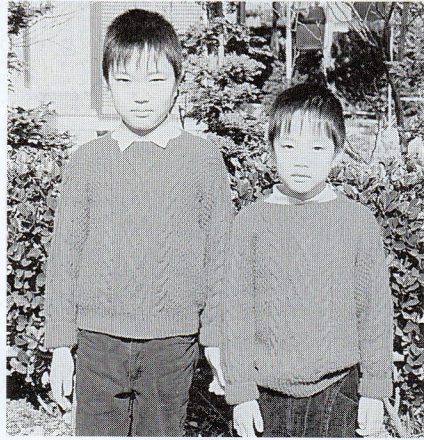

「ああ、寒い。いっしょにねていい。」

入って来るかわいい弟。朝、ぼくを起してくれるやさしい弟。けんかをして仲良くしていきたいと思います。

チビっ子アルバム

はるな 春菜ちゃん (3歳 長女)



なおき 直紀ちゃん (2歳 長男)

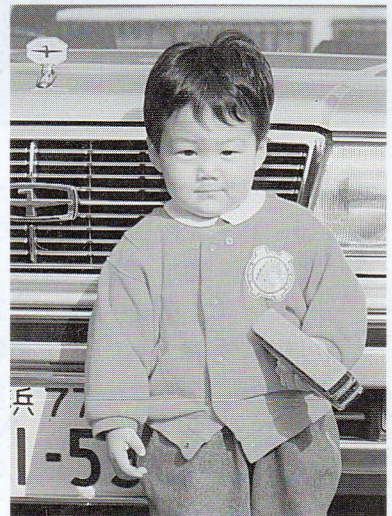

(父) 小平 淳さん (母) " 仁 美さん (幸町三丁目) お母さんから一言

「お星様！ここに来ていっしょに遊ぼうよ」と言った直紀。いつまでもそんな心を大切にしてください。

(父) 青木 淳 一さん (母) " さち子さん (国谷第一) お母さんから一言

元気で明るく、素直な子になってください。

歳末たすけあい募金

みなさんの温かいご支援
ありがとうございました

歳末たすけあい募金に対して、自治会をはじめ、多くの町民の方から善意のご芳志をいただきありがとうございました。

社会福祉協議会では、この募金をもとに、一人ぐらし老人の方やねたきりの方及び恵まれない方のために使わせていただきました。

歳末たすけあい募金

合計	1,147,852円
◎自治会募金	959,500円
◎篤志募金	188,352円
○壬生郷友会様	43,000円
○高齢者生きがい講座墨絵教室様	3,540円
○壬生の灸様	3,289円
○壬生中舟月会様	14,484円
○稲葉小学校様	12,836円
○安塚小学校様	9,855円
○ガールスカウト栃木第18団様	60,000円
○西部親睦会様	6,000円
○立正佼成会壬生支部様	28,595円
○多島外科胃腸科様	2,489円
○匿名様	1,500円
○社会福祉協議会窓口募金箱	2,764円

歳末たすけあい実績

財源内訳	
◎歳末たすけあい募金	1,147,852円
◎社会福祉協議会支出金	1,022,848円
合計	2,170,700円
配分内訳	
○被保護世帯(18世帯 45人)	99,000円
○要保護世帯(56世帯 190人)	604,000円
○独居老人(175人)	1,050,000円
○在宅重度障害児者(8人)	32,000円
○長期入所者(15施設47人)	218,000円
○睦作業所(9人)	18,000円
○ねたきり老人(73人)	138,700円
○ハンセン氏病見舞い	11,000円

国谷駅東口に自転車置場

今まで自転車置場がなく、歩道上に駐輪するため、通行人の妨げとなっていた国谷駅東口に、東武鉄道(株)と壬生幹部警察官派



出所の協力を得て、このほど自転車置場が設置されました。利用される場合は、マナーを守って他人に迷惑をかけないよう

うキチンと置きましょう。また、壬生駅、おもちゃのまち駅、安塚駅で自転車を駐輪される方も、マナーを守って自転車置場にキチンと置くようにしてください。

守って他人に迷惑をかけないよう

ねたきりの人にと寄付

母親が長年にわたりねたきりで思い、その苦勞を身をもって体験された羽石研一さん(安塚)は、「私と同じ境遇の方に対して少しでも役に立ててください」と1月29日、役場を訪れ清水町長に金13万4千円を手渡されました。

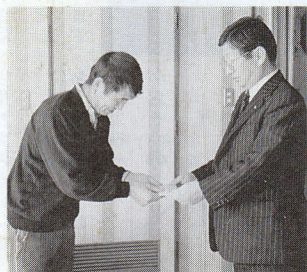

町長室を訪れた羽石さん

ご寄付

ありがとうございます

ございました

社会福祉協議会寄付者

金22,000円

金672円 城内自治会様

金3,764円 (計7回) 渡辺 寅八様

金17,075円 齊藤 準平様

金10,000円 中川 英二様

金8,000円 匿名様

歌謡ゼミナール演歌道様

まちのうごき

2月1日現在

総人口 39,657人 (+41)

男 19,598人 (+34)

女 20,059人 (+7)

世帯数 11,588世帯(+18)

()内は前月比

三月の納税等

・国民年金(12期)(納期限3月26日)
納期限間際には納付窓口が大変混み合います。お早めに納付くださるようお願いいたします。