



み 3i

3年 10月



老人も

スポーツの秋

高齢化社会を反映して、お年寄りの活躍が目立つ
このごろですが、これは10月4日、総合運動場で行
われた老人スポーツ大会の場面です。

健康チェックでいきいき家族

家庭から地域から しあわせ福祉の町づくり

健康家族で福祉の町づくり

第6回健康ふくしま祭り2,500人訪れる

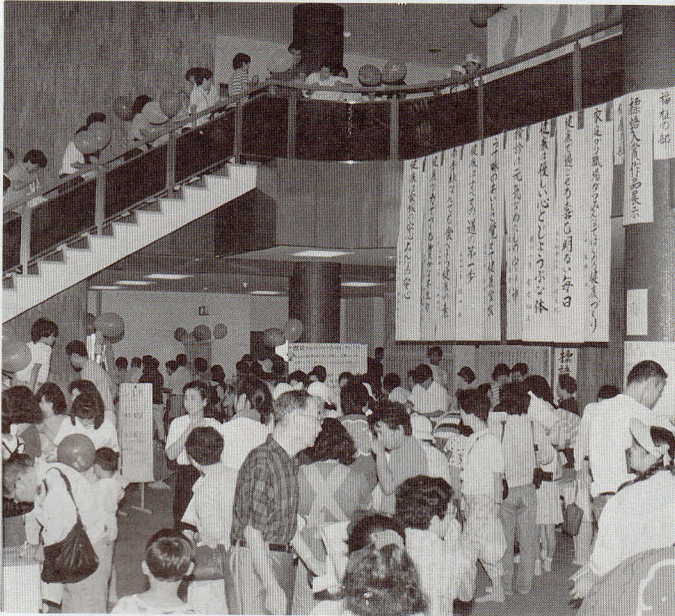

今年も多くの市民が訪れ盛況でした

第6回健康ふくしま祭りが9月15日、保健福祉センターで開催、約2千500人の市民が訪れました。今回は「健康チェックでいきいき家族」と「家庭から地域からしあわせ福祉の町づくり」をテーマに、町と社会福祉協議会及び保健・福祉関係機関が一体となって、楽しい一日を過ごしながら保健と福祉の認識を深めていただくこと、趣向をこらしたいろいろな催し物が行われました。

また、健康、福祉標語の表彰式が行われ、市内の小学6年生と中学1年生、一般の3部に分かれて応募された作品から、最優秀賞1点、優秀賞2点、および佳作数点がそれぞれ表彰されました。

健康標語

◆小学校の部 (6年)

最優秀賞 睦小 菊地 裕美
「健康は 優しい心と
しよつぶん体」

優秀賞 東小 倉持 絵美
「健康は 家族の安心
みんなの安心」

優秀賞 安塚小 鈴木由希子
「健康な 力をつくる
豊かな王生町」

最優秀賞 南大中 渡辺 匡紀
「健康で 過ごせる喜び
明るい毎日」

優秀賞 壬生中 川田 理沙
「赤青緑 なんでも食べよう
健康の素」

優秀賞 壬生中 榎田 康
「健康は
すべての道の 第一歩」

佳作 (氏名のみ掲載)
○壬生中 森友忠良 伊沢勇樹
國分剛士 稲葉久美子 林典
之 出井美智子 柏崎由加

○南大中 須藤玲子 福田敦史
川野邊春生 田中英恵 伏木由香理 渡邊信明



佳作 (氏名のみ掲載)

◇金小路恵美子(壬生小) ◇高山千晶(壬生小) ◇渡辺清美(壬生小)
◇橋本雅之(藤小) ◇矢野貴浩(藤小) ◇高峯里恵(東小) ◇岡田幸子(睦小) ◇赤羽根由貴(睦小)
田邊美枝(稲小) ◇水沼留美(稲小) ◇加藤美由紀(羽小) ◇桑原

華子(北小) ◇梅山佐知子(安小) 赤羽根幸枝(安小)

◆中学生の部 (1年)

◆一般の部
最優秀賞 上田 大垣 咲
「家庭から 職場から みんな
ではじめる 健康」

優秀賞 幸町一 酒井 享子
「うす味の おいしさ
覚えて 健康家族」

優秀賞 国谷二 渡辺 清雄
「検診は 元気な
わたしの 守り神」

佳作 (氏名のみ掲載)
◇鴨志田源二(緑四) ◇福田吉子(松原) ◇平野五十男(幸四)

健康ウォーク 秋の国谷路で健康アップ

安心してついでに行けます



親子づれもたくさん見られました



大声出して、気分もスッキリ

福祉標語

■小学校の部 (6年)

最優秀賞 藤井小 倉井由美子
「自分より弱い人への思いやり
福祉の心の第一歩」

優秀賞 睦小 内山 元
「あなたの心私の手 みんなで
つなごう 福祉の輪」

優秀賞 壬生小 日向野敬司
「にぎり合う 小さな手と手で
大きな福祉」

佳作 (氏名のみ掲載)

◇中田浩史(東小)◇柏崎修一(東小)
◇宮腰久美子(東小)◇岸本佑也(睦小)◇田口久美子(睦小)

◇小沼泰博(羽小)◇白井秀明(北小)
◇白井寛子(北小)◇中川真由美(安小)◇伊藤美和(安小)◇

海老沼信彦(壬生小)◇荻原紀子(壬生小)◇森下真弓(壬生小)◇

大場将之(稲小)

■中学校の部 (1年)

最優秀賞 壬生中 山川 卓
「そだてよう」

みんなの力で 福祉の輪」
優秀賞 南犬中 糸川 史恵
「やさしい目」

やさしい心で お手伝い」

優秀賞 南犬中 中田 寛
「お互いに 助けて助かる 福祉活動」

佳作 (氏名のみ掲載)

◇壬生中 船越 聡 安田昌人
荻葉貴弘 石島裕紀 石川知美
小平知江 吉津谷貴弘

◇南犬中 大栗純子 糸川和博
糸川知子 田島晴美 七井孝太
江口奈加子



■一般の部

最優秀賞 幸町一 酒井 享子
「ふれ合い 知り合い 助け合
い 心で広げる 福祉の輪」

優秀賞 至宝三 鶴飼 イネ
「福祉の心 あげます」

受けます 伸ばします」

優秀賞 幸町四 平野五十男
「わが家から 育て 福祉の小さな芽」

佳作 (氏名のみ掲載)

◇平井久夫(北小林)◇高田知巳(仲通町)◇大垣長治(上田)



感謝の花束を贈る

ストップ ザ・交通事故

第16回壬生町交通安全

町民大会を開催

県内の交通事故発生件数は、近年最多であった元年をはるかにしのぐペースで増加し、これに伴う交通死亡者数も前年に比べ多くなっている現状であります。

本町でも、事故発生件数、負傷者数とも増加し、死亡者数はこの時期に昨年1年間と同数の4人になっています。これから年末にかけて多発する傾向を考えると、予断をゆるさない状況となっています。飲酒運転では、前年県内ワースト2位になっており、今年の前期も同位置にあり、憂慮する事態であります。

この現状を踏まえ、交通安全町民大会を契機に交通事故・飲酒運転と死亡事故の抑止を図るため、町民一人ひとりが人命尊重を理念として、交通安全に対するマナーの高揚をはかり実践していくことが、交通事故のない明るく住みよい町づくりを推進するとの立場にたち、交通安全町民大会を開催しました。

大会では、交通事故犠牲者への黙とうの後、交通安全功労者関係表彰、ポスター・作文表彰と最優秀作文の発表のほか、警察官や交通指導員への花束贈呈、そして、大会宣言が読み上げられ閉会しました。

その後、ストップ・ザ・交通事故との映画を鑑賞し、交通安全思想の高揚が図られました。



陸小2年 毛塚あゆみ

壬生町交通事故月別発生状況 (人身事故)

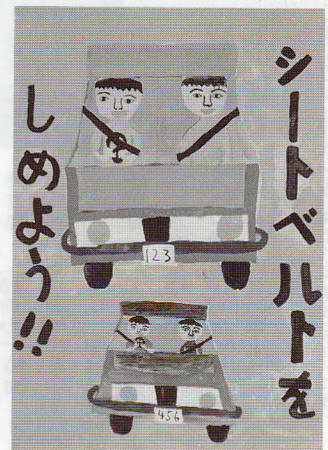
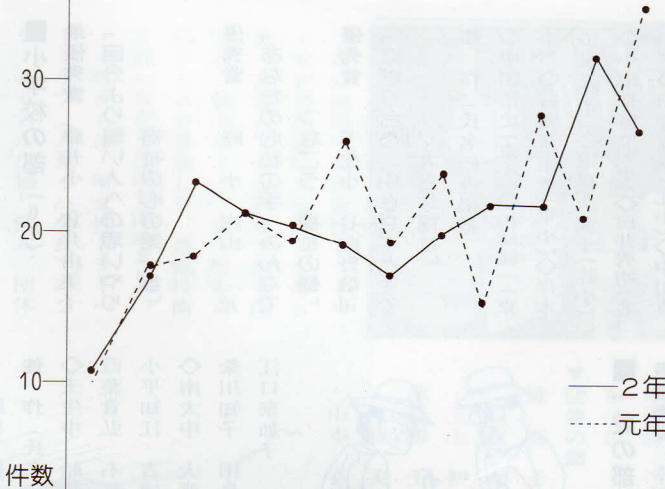

壬生小3年 杉山 準

| 区分/月別 | 1 | 2 | 3 | 4 | 5 | 6 | 7 | 8 | 9 | 10 | 11 | 12 | 計 |
|-------|----|----|----|----|----|----|----|----|----|----|----|----|-----|
| 件数 | 11 | 17 | 24 | 22 | 21 | 20 | 18 | 21 | 23 | 23 | 33 | 28 | 261 |
| 2年 | 11 | 17 | 24 | 22 | 21 | 20 | 18 | 21 | 23 | 23 | 33 | 28 | 261 |
| 元年 | 10 | 18 | 19 | 22 | 20 | 27 | 20 | 25 | 16 | 29 | 22 | 36 | 264 |
| 増減 | 1 | △1 | 5 | 0 | 1 | △7 | △2 | △4 | 7 | △6 | 11 | △8 | △3 |



陸小4年 渡辺貴久



壬生中3年 芳賀賢一

◎壬生町総合安全会長並びに
壬生町交通安全協会会長表彰
寺内正吉(栄町) 戸崎 稔(旭町)
荒川林一(上新町) 荒川親雄(下馬木)
高村利貞(松原) 大橋 文(福和田)
野口榮子(万町) 大山利子(城東町)

陸小5年 須藤昌紀

◎感謝状贈呈
田中直一(国谷本田) 杉山幸司(西部)
刀川 功(北小林) 館野倍臣(都賀町)

- ☆最優秀賞
- 壬生東小1年 上田 由子
 - 陸小2年 毛塚あゆみ
 - 壬生小3年 杉山 準
 - 陸小4年 渡辺 貴久
 - 陸小5年 須藤 昌紀
 - 壬生東小6年 其田 吉弘
 - 壬生中3年 芳賀 賢一

作文表彰

- ☆最優秀賞
- 壬生小6年 大塚 学
 - 南犬飼中3年 高橋美佐樹

壬生東小6年 其田吉弘

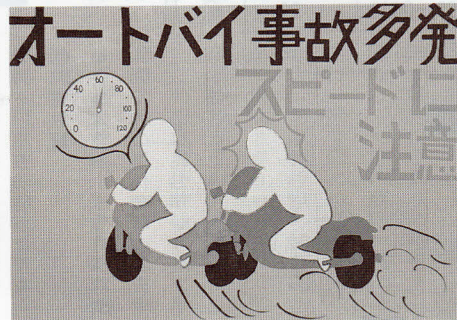

功労者表彰

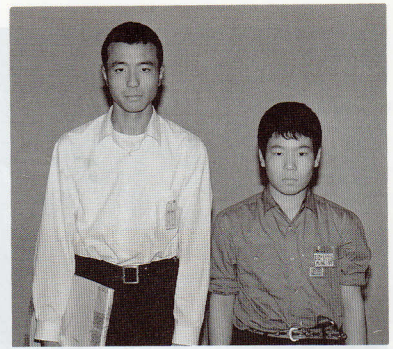

交通安全作文を発表した大塚学君(右)と高橋美佐樹君(左)

大会宣言

わたしたち壬生町民は、常に人命を尊重し、お互いに譲りあいといったわりあいの精神を持ち、交通安全意識の高揚と交通事故防止の徹底を図るため、次のことを実践し、普及するようここに誓います。

- 1、わたしたちは、常に交通規則を守り、飲酒運転並びに無

ポスター表彰

平成3年9月18日

理な追い越しや他人に迷惑をかけるような運転はしません

- 2、わたしたちは、道路を横切る時は必ず止まり、安全を確認し、車の前後は絶対に横断しません
- 3、わたしたちは、交通事故から子どもや老人を守ります
- 4、自分で自分を守るため、交通安全の基本を身につけることを実践します。

- ☆優秀賞
- 1年 渡辺義規(東小) 板橋由佳(壬生小) 和田拓志(藤井小)
 - 2年 小野真史(睦小) 小森優(睦小) 早乙女修代(稲小)
 - 3年 石塚晴香(壬生小) 赤羽えみま(睦小) 杉山史弘(睦小)
 - 4年 荻原里英(睦小) 西島祐美(安塚小) 升永 傑(壬生小)
 - 5年 栄松輝久(睦小) 馬草聡美(睦小) 小野洋一朗(壬生小)
 - 6年 望月 章(睦小) 山口香織(羽生田小) 加藤聖恵(北小)
 - 1年 渡邊亜矢子(壬生中) 植綾子(南犬中) 2年 元木さやか(壬生中) 池田真友美(壬生中)
 - 3年 戸能利恵子(南犬中)

- ☆優秀賞
- 1年 箱森貴子(藤井小) 2年 荒川美保(壬生小) 3年 山川信行(藤井小) 4年 押田歩美(東小) 5年 大澤美香(睦小)
 - 6年 佐藤由美(睦小)
 - 1年 七井孝太(南犬中) 2年 長谷川和子(南犬中) 3年 戸崎恵美(壬生中)



楽しい集団生活の体験

保育所（園）の 入所（園）のご案内

来年度の保育所（園）の入所（園）児童を募集します。かわいいお子さんを責任をもってお預りしますので、入所（園）を希望される方は次により手続きをしてください。

申込方法

入所申請書に必要な事項を記入の上、役場福祉課または各保育所（園）に申し込みください。入所申請書は、各申し込み場所に用意してあります。

申込締切

○平成3年12月10日（火）

入所基準

生後6か月を経過し就学前のお子さんで、両親および祖父母が仕事、病気、出産、病人の看護などにより家庭で保育ができない場合や、母親がいない場合など、昼間、家庭で保育できないなどの理由があること。
なお、0歳児、1歳児の入所に限りがあります。

入所選考

入所基準に従って、保育の必要性の高い順から入所措置をします。

入所決定

申請書に基づき調査の上、来年度2月下旬ごろ、保護者に通知します。

保育料

両親などの町民税および所得税の合計額によって決定されます。

保育時間

○午前8時30分～午後5時まで



保育所（園）の所在地及び募集人員

| 保育所（園）名 | 所在地 | 電話番号 | 募集人員 |
|---------|----------|---------|------|
| 第1保育所 | 通町16-9 | 82-0330 | 60人 |
| 第2保育所 | 安塚1179-1 | 86-0132 | 15 |
| 第3保育所 | 上稲葉935-1 | 82-1059 | 55 |
| 第4保育所 | 駅東町6-23 | 82-4815 | 30 |
| 第5保育所 | 助谷1165-3 | 86-0237 | 40 |
| 王生寺保育園 | 大師町11-16 | 82-0811 | 20 |
| ありんこ保育園 | 壬生丁175-1 | 82-3137 | 18 |

子育て相談

子育てに関する相談をお受けしています。子どものしつけ、言葉、知能などに関することや肥満、アレルギー、偏食など食事に関することなどお気軽にご相談ください。

◆問合せ先 役場福祉課児童福祉係 ☎82-1234

特別保育を 実施しています

◎延長保育
（定数以上の希望者がいる場合に限り実施）



◎乳児保育
●実施保育所—壬生寺保育園
（産休明けの乳児からお預かりします）

- （朝）午前7時～午前8時30分（夕）午後5時～午後7時
- 実施保育所 第1保育所 第2保育所
- 保育の条件 状況調査し必要と認められた場合
- 保育料 一般保育料に延長保育料が加算されます
- 実施の条件 一定数以上の希望者がいる場合に限り実施します

体験発表 (健全育成町民のつどい)

壬生町健全育成町民のつどい(7月6日、壬生中
 央公民館)の席上、4人の中学生が体験発表をし
 ました。青少年が問題に直面し、考え、行動した姿が
 生き生きと語られています。

今回は、3人目の南犬飼中3年福田麻弓さんの体
 験発表文を紹介します。



南犬飼中学校3年
 福田 真弓

「私が経験したこと」

「慰問に行ってみよう」と。私は
 去年、このあいまいな気持ちの
 ままJRCクラブに入りました。
 入った時「あなた達はなんのた
 めにJRCクラブに入ったので
 すか」と顧問の先生が、おっし
 やいました。その時、私は初め
 ていい加減な自分に気が付きま
 した。そして月日が過ぎ、JRC
 の活動をして行く中で、あいま
 いな気持ちがおかしくなったもの
 にならなりました。それは「家族」の事です。
 くだんなく、いっしょに住

た。

7月に初めての慰問に行つて
 きました。行った所は「しもつ
 け荘」です。私にとって初めて
 の体験なので、とても胸がわく
 わくしたことを覚えています。
 部屋に入ってみると、寝たきり
 のおばあさんがいました。その
 時のおばあさんの呼びかける声
 が、今でも耳に残っています。
 おばあさんは、私が手をさしの
 べると、その手を強くにぎりし
 め私の知らない人の名前を何度
 も何度も繰り返して呼んでいるの
 でした。先生は「家族の方だと
 思っているのでしょうか」と、
 おっしゃいました。私はその言
 葉を聞いて、思わず涙ぐんでし
 まいました。その時、私は心の
 中に、とても熱いものを感じま
 した。それは「家族」の事です。
 くだんなく、いっしょに住



お年寄りとのふれあい

家族とのきずなというものは、
 言葉では言いあらわせないほど
 の深さがあるのではないでしょ
 うか。私は、そばにいてくれる
 だけで心がなごむ、それが家族
 のきずなのではないかと思っ
 ます。そしておばあさんはその
 『家族の愛』がほしかったのだ
 でしょう。おばあさんは何も話さ

んで、暮らしている家族のこと
 です。私達は、家族というもの
 を、あたり前だと思いがちでは
 ありませんか。しかし、それは
 ちがいます。突然、自分一人に
 なってしまった時、最初に思い
 出すのが家族なのです。一人ぼ
 っちのとき恋しくなるのが家族
 なのです。求めようとするもの
 が家族なのです。それくらい、

なくてもただいっしょにいてく
 れる家族がほしかったはずで
 だらあの時だつて、あんなに
 私の手を強くにぎりしめたの
 はないのでしょうか。家族を失
 いたくないから、離れたくな
 いから手を強くにぎりしめた。
 私は、そう感じました。

私にも祖父がいます。祖父は
 私が小さい頃、私を一番かわい
 がってくれました。いつでも笑
 った物事の大切さを教えてくれ
 ました。今、その祖父は突然の
 病気のため身体に障害が出て、
 普通の生活はできません。私が
 小さい頃かわいがってくれた、
 あの頃の祖父ではないのです。
 私は祖父の病気を恨んだことも
 ありました。しかしそのことを
 恨むことは今考えてみるとまち
 がっていたのだと思います。病
 気にかかった祖父の気持ちを理
 解し、できる限りの手助けをす
 ることが、私が今、祖父にでき
 る小さい頃の恩返しなのです。
 そして祖父は祖父なりに精一杯
 がんばって生きようとしている
 ことを十分理解することも、大
 切なことだと思います。「ここは
 いい施設だ。」などといって簡単
 に家族を施設に入れないで下さ
 い。その家にはその家の、事情
 というものが、あるのかもしれ
 ません。だからここで私が、決
 めつけることはできませんが、
 施設に送る前にその人が家族の
 一員なのだ、ということを考え
 てほしいのです。誰も皆、いつ
 かは年をとるのです。お年寄り
 にとって一番大切な事は、家族
 といっしょに生活することなの
 です。「最高の施設、それは家
 族です。」と私は声を大にして訴
 えます。

お年寄り配食ボランティア

参加者募集

トレンティイナ

心のおすそわけ

一人暮らし老人の話し相手に
 なったり、お弁当をつくり届け
 る訪問活動を実施しています。
 活動に参加を希望される方は

社会福祉協議会事務局(☎82)3

588)までご連絡ください。

◇第1・3水曜日

(壬生中央公民館)

◇第2・4水曜日

(保健福祉センター)

保健・福祉事業の

功労者を表彰

今年度制定された功労者表彰規程に基づき町では、保健と福祉に尽力され、その功績が顕著であった団体（9団体）及び個人（25名）を9月15日、健康ふくしまつり会場で表彰し、賞状と記念品を贈りました。

表彰状贈呈

■保健部門功労者

〈嘱託医師〉小倉光（上通町、木村喜重（仲通町）、島田重郎（安塚二）、橋詰 通（万町）〈保健委員〉上野武敏（幸町三）〈母子保健推進員〉落合昭子（西部）〈健康教室友の会〉野本文子（城内）

会々員〉渡辺チヨ（上新町）〈ボランティアグループ〉荒川ウメ（東下台）〈身体障害者福祉会役員〉鈴木茂夫（原坪）、佐藤トキ（舟町、関口和一（旭町）、小林善作（安塚中央）、木野内忠良（下坪）、篠原順作（安塚二）、大橋文夫（福和田）、高木正五（本郷）吉葉利市（国谷三）

■福祉団体部門

感謝状贈呈

■清掃事業

有限会社壬生衛生社（三好町）、有限会社日興産業（高根沢町）、栃南産業株式会社（上三川町）、マルフジ衛生社（宇都宮市）

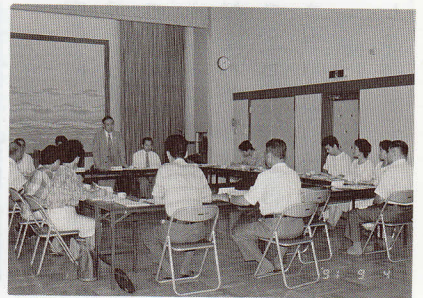

「県政に地域の声を」 稲葉で地区座談会行う

県主催の「稲葉地区座談会」が、9月4日、稲葉地区公民館で開催され、同地区の各種団体代表13名と、県側から植野広吉、県南果民センター所長らが出席して、約2時間にわたり活発な意見交換を行いました。

この座談会は、地域の声を県政に反映させようと、毎年一回開催されているもので、この日は、国道や県道の整備のほか、環境問題など身近な話題に意見が集まりました。

平成3年地価調査

土地の標準価格を公表

栃木県知事から平成3年地価調査の標準価格が9月20日、次のように公表されました。

◆基準地の価格

単位面積（1㎡）当たり

住居地域

○落合一丁目18番31

「落合一丁目18番35号」

○安塚字宿内19228番

28,000円

第2種住居専用地域

○表町19228番2

「表町11番46号」

52,500円

近隣商業地域

○緑町二丁目1022番170

「緑町二丁目5番6号」

146,000円

第1種住居専用地域

○緑町一丁目1022番24

「緑町一丁目4番11号」

118,000円

市街化調整区域

○羽生田字前川原2346番4

17,500円

○国谷字前畑1972番7

15,000円

○安塚字西南原9228番3

65,500円

○下稲葉字釜ヶ淵64番1

13,800円

◆基準地調査日

平成3年7月1日

『壬生町史』頒布中

お求めの方は、町歴史民俗資料館へ
(月曜日、火曜の午前中、国民の祝日は休館)

「壬生町史」全7巻を頒布中です。

壬生町史は、町民の皆様や関係機関のご協力をはじめ、町史に関係する先生方のご尽力により、9年余の歳月がかけられて完成したものです。町民の方にご活用いただけるように、「読みやすく」「親しみやすく」書かれていますので、壬生町の歴史を振り返るときの入門書として、また専門書としてもお薦めできるものです。

ぜひ、皆様のご家庭に1組、おそろえください。

壬生町史 (全7巻)

◆通史編 (2冊)

通史編 I

5,000円

壬生町の自然、旧石器時代からペリー来航まで

別冊付録 (資料文書目録第2集
資料編原始古代・中世補遺)

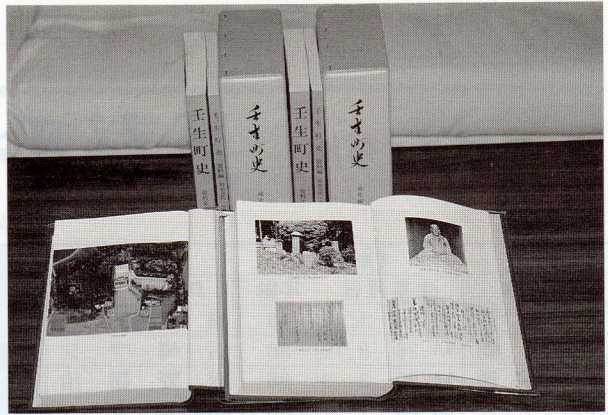

通史編 II

5,000円

ペリー来航から現代まで

別冊付録 (資料文書目録第1集)

◆民俗編 (1冊)

民俗編

3,000円

町内の庶民文化の歴史を明らかにする

◆資料編 (4冊)

原始古代・中世

5,000円

近世

6,000円

別冊付録 (壬生領史略)

近現代 I

5,200円

近現代 II

5,200円

みんなでなくそう恐しい薬物乱用



また、シンナーを常用すると耳鳴り、頭痛、てんかん発作のようなけいれんを起こします。

覚せい剤は、何度も使いたくなる依存性と、使用回数が増えるにつれて今までの量では効果が薄れていく耐性があります。その結果、使用量や使用回数が増え、脳の神経をおかして精神障害を起こすという恐ろしいものです。

麻薬や覚せい剤、シンナーなどの薬物乱用は、サラリーマン、主婦、学生など一般市民層にまで拡大し、乱用者のからだをむしばむだけでなく、その家庭をも破壊するなど、深刻な社会問題となっています。

多量を吸収すると呼吸困難で死亡することもあります。特に成長期の青少年には、背が伸びない、歯がボロボロになる、筋肉がつかない、体重が激減するなど、发育を妨げる原因になります。



わたしたちは、このような恐ろしい薬物の乱用を社会からなくしていかなければなりません。そこで今年度も、民間人の中から県知事より委任された覚せい剤等乱用防止推進員や、町役場、保健所、警察署を中心に、10月1日から11月30日までの2か月間、麻薬、覚せい剤禍撲滅運動を展開します。地域社会に根ざした活動が不可欠と考えられますので、皆様のご協力をお願いいたします。

平成3年度

長寿番付表

(90歳以上が91名)

平成3年9月1日現在 (年齢は平成3年12月31日現在)

| 《東》 | | | | 《西》 | | | | |
|-------|------------|----|--------|-----|--------|----|------------|-------|
| 町内 | 生年月日 | 年齢 | 氏名 | 番付 | 氏名 | 年齢 | 生年月日 | 町内 |
| 西高野 | M.25.1.6 | 99 | 植竹マサ | 横綱 | 落合シゲ | 99 | M.25.12.15 | 西 部 |
| 下表町 | M.26.9.19 | 98 | 石崎フジ | 張横綱 | 生沼君子 | 97 | M.27.7.6 | しもつけ荘 |
| 国谷外道 | M.28.3.3 | 96 | 坂野勝治 | 大関 | | | | |
| しもつけ荘 | M.29.1.1 | 95 | 小宮キン | 関脇 | 稲葉菊次郎 | 95 | M.29.1.9 | 城 内 |
| 助 谷 | M.29.2.4 | 95 | 小糸川幸市 | | 稲葉サツナ | 95 | M.29.2.20 | 上 町 |
| 安塚(一) | M.29.3.25 | 95 | 鈴木ナミ | | 和 貝ハナ | 95 | M.29.5.14 | 中 表 町 |
| 幸町三丁目 | M.29.9.22 | 95 | 井上雄一郎 | | | | | |
| 鹿 島 | M.30.2.2 | 94 | 梁島雄司 | 小 結 | 木村ナカ | 94 | M.30.2.25 | 至宝町北 |
| 仲通町 | M.30.2.26 | 94 | 長島ハツ | | 木若林ハル | 94 | M.30.4.19 | 釜ヶ淵 |
| 下 町 | M.30.6.1 | 94 | 篠崎ツル | | 橋本ハナ | 94 | M.30.6.17 | 仲通町 |
| 原 坪 | M.30.7.20 | 94 | 高久ヒサ | | 大 栗イク | 94 | M.30.9.28 | 国谷(三) |
| 国谷(一) | M.30.11.20 | 94 | 田中セキ | | | | | |
| 上 町 | M.31.1.20 | 93 | 黒子久吉 | 前頭1 | 後藤ハル | 93 | M.31.3.15 | 舟 町 |
| しもつけ荘 | M.31.3.17 | 93 | 関口テル | 2 | 高橋喜三郎 | 93 | M.31.3.25 | 万 町 |
| 中 泉 | M.31.3.27 | 93 | 川又ムメ | 3 | 佐藤フク | 93 | M.31.7.7 | 鹿 島 |
| 中 泉 | M.31.9.22 | 93 | 斉藤小十郎 | 4 | 山野ハク | 93 | M.31.9.26 | 上 田 |
| 原 坪 | M.31.10.1 | 93 | 中 嶋平 | 5 | 小野林キク | 93 | M.31.11.20 | しもつけ荘 |
| 緑町四丁目 | M.31.12.30 | 93 | 関 トミノ | 6 | 小毛塚覚造 | 92 | M.32.4.17 | 上 坪 |
| 舟 町 | M.32.4.24 | 92 | 後藤文助 | 7 | 石谷トミ | 92 | M.32.4.25 | 上通町 |
| 緑町二丁目 | M.32.6.20 | 92 | 水野マサ | 8 | 鈴木キセ | 92 | M.32.6.28 | 原 坪 |
| しもつけ荘 | M.32.7.21 | 92 | 戸室リヨ | 9 | 刀川宗一 | 92 | M.32.9.30 | 北小 林 |
| 三好町 | M.32.11.3 | 92 | 菅野ヨネ | 10 | 板橋利一郎 | 91 | M.33.1.1 | 星 の 宮 |
| 鯉 沼 | M.33.1.12 | 91 | 高橋タケ | 11 | 前原トシ | 91 | M.33.2.6 | 栄 町 |
| 上長田 | M.33.2.25 | 91 | 大久保ヨテ | 12 | 佐藤ツネ | 91 | M.33.3.30 | 安塚南部 |
| 中 泉 | M.33.4.1 | 91 | 上田タミ | 13 | 稲葉ナカ | 91 | M.33.4.20 | 城 内 |
| しもつけ荘 | M.33.5.15 | 91 | 大島佐一 | 14 | 田中フミ | 91 | M.33.5.15 | 上通町 |
| 至宝町南 | M.33.8.2 | 91 | 大谷高ス | 15 | 早乙女シマ | 91 | M.33.8.15 | 安塚(二) |
| 六美町北 | M.33.8.16 | 91 | 羽石勝三郎 | 16 | 恩田弥三 | 91 | M.33.10.3 | 下 表 町 |
| 西高野 | M.33.10.8 | 91 | 鈴木ジャウ | 17 | 鈴木子之吉 | 91 | M.33.10.14 | 栄 町 |
| 助 谷 | M.33.10.17 | 91 | 中島清一 | 18 | 大橋孝 | 91 | M.33.10.21 | 福和田 |
| 車 塚 | M.33.10.22 | 91 | 大橋春之進 | 19 | 大木マツ | 91 | M.33.11.1 | 安塚(二) |
| 福和田 | M.33.11.18 | 91 | 軽部あさ子 | 20 | 篠原ヨシ | 91 | M.33.12.20 | 上 坪 |
| 緑町二丁目 | M.33.12.22 | 91 | 石村フシ | 21 | 神長キ | 90 | M.34.1.14 | 下 町 |
| 上 表 町 | M.34.1.30 | 90 | 新本春吉 | 22 | 大柳アサ | 90 | M.34.2.1 | 上 新 町 |
| 東 下 台 | M.34.2.7 | 90 | 関本國平 | 23 | 野口ハル | 90 | M.34.2.7 | 万 町 |
| 中 央 | M.34.2.9 | 90 | 神永伊十郎 | 24 | 館野エチ | 90 | M.34.2.11 | 国谷外道 |
| 六 美 北 | M.34.2.27 | 90 | 久保木ハツエ | 25 | 白井義一郎 | 90 | M.34.3.3 | 中 泉 |
| 下 横 町 | M.34.3.4 | 90 | 本間ハナ | 26 | 荒川スミ | 90 | M.34.4.20 | 台 宿 |
| 城 内 | M.34.5.1 | 90 | 山田タマ | 27 | 石村ハナ | 90 | M.34.5.10 | 国谷(二) |
| 城 東 町 | M.34.6.18 | 90 | 武藤カク | 28 | 鈴木長 | 90 | M.34.7.15 | 下 横 町 |
| 原 坪 | M.34.8.2 | 90 | 鈴木トヨ | 29 | 中川章 | 90 | M.34.9.1 | 上長田 |
| 至宝南 | M.34.9.11 | 90 | 田中ヨシ | 30 | 福田忠三郎 | 90 | M.34.9.19 | 緑町一丁目 |
| 上 表 町 | M.34.9.21 | 90 | 鈴木チカ | 31 | 寺内ツネ | 90 | M.34.9.21 | 田 向 |
| 下 町 | M.34.10.17 | 90 | 賀長アキ | 32 | 瓦井フミ | 90 | M.34.10.25 | 中 泉 |
| 北 小 林 | M.34.10.25 | 90 | 藤 榮ベ | 33 | 白倉シズ | 90 | M.34.10.28 | 栄 町 |
| 緑町三丁目 | M.34.11.5 | 90 | 竜 田和三郎 | 34 | 渡 辺安定 | 90 | M.34.11.28 | 中 泉 |
| 中 央 | M.34.12.2 | 90 | 山口ダイ | 35 | 飯 塚キクノ | 90 | M.34.12.12 | 上 田 |

町内のお年寄りを招き

敬老のつどい開催



お年寄りの長寿を祝う敬老のつどいが9月26日に中央公民館で催され、町内の74歳以上の方を招待しました。

楽しく1日を過ごしていただくよう、式の後には歌謡曲や漫才、落語、浪曲が行われ、会場に出席された約700人のお年寄りたちは、たいへんくつろいでいました。

町長の高齢者訪問

町内の90歳以上のお年寄りの方を対象に、町長の高齢者訪問を9月2日から行い、91人の方々のお家を訪れ、記念品やお祝い金を贈りました。

今年新しく29人の方が90歳になられ、町内の90歳以上の方は91名になりました。最高齢者は西高野の植竹マサさん(99)です。



長寿一位の落合シゲさん

内閣総理大臣からお祝い

百歳の植竹マサさん(西高野)



本町の最高齢者である西高野の植竹マサさんは、本年めでたく、かぞえ百歳を迎えられました。この長寿達成を祝い、海部内閣総理大臣から賞状と銀杯が贈られ、9月21日、清水町長より伝達されました。

マサさんは、今でもテレビのニュースを見たり、庭の草取りをするなど百歳とは思えない元気で、食事を3食きちんととるほか、早寝早起きの規則正しい毎日をおくられています。

ゴミ処理に高い関心

町施設めぐり行う

9月24日、町の施設めぐりが行われ、20名の方が参加して有意義な一日を過ごしました。

(大島美智子代表)でも、34名の方が施設めぐりを行いました。町の施設めぐりは、無料で、15名以上のグループや団体を対象に、いつでも受付しており、ご希望の施設を中心にコースを設定していますので、お気軽に町企画財政課へお申し込みください。

この日は、日ごろ見る機会の少ない上・下水道やゴミ処理施設等を中心に見学し、午後には約一時間にわたって、清水町長と懇談しました。

また、30日には上表町婦人会



『おもちゃ博物館』 外観イメージ図案を 募集します

町では、近く建設予定の『おもちゃ博物館』の建物外観イメージ図案を募集しています。
小・中・高校生の皆さん、ふるって応募ください。

募集要領

- 1、おもちゃ博物館にふさわしいユニークな建物のイメージ図案とします。
- 2、応募対象は、県内の小・中・高校生の自作のものとし、用紙の大きさは、6切または8切とします。
- 3、応募作品を小・中・高校生の部に区分し、それぞれ次の要領で表彰します。

- (1) 最優秀賞 1点(賞状副賞)
- (2) 優秀賞 3点(賞状副賞)
- (3) 佳作 10点(賞状副賞)
- (4) その他応募者に粗品を贈呈します。

5、作品の裏面に住所、氏名、学校名、学年をご記入ください。

6、締切日 11月25日(月)

(当日消印有効)

7、送付先 〒321-02

下都賀郡壬生町通町12番22号

壬生町役場商工観光課

◆くわしくは、壬生町役場商工観光課までお問合せください

(☎0282(82)1234)

道路美化で大臣賞

建設省では、「道路をまもる月間」(8月1日～31日)に当たり長年、道路や歩道橋の清掃、路肩の花壇整備・清掃などに功績のあった77団体と30人が大臣表彰を受けました。

本県からは、睦コミュニティ推進協議会(渡辺速男会長)と市川太一さん(下表町)が大臣表彰され、9月17日、表彰のあ

いさつに町長室を訪れました。

睦コミュニティ推進協議会

は、昭和53年設立以来、環境部会が中心となって栃木街道や石橋街道をはじめ地区内の道路清掃や花いっぱい運動を進めてきました。また、市川太一さんは長年にわたる下表町の県道壬生・小山線や、地区内の道路環境美化・保全に尽力されました。

体力づくり強調月間

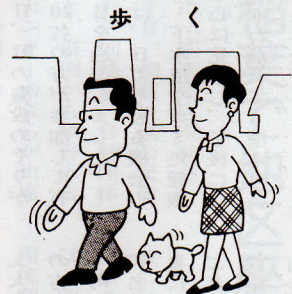

毎日の通勤や買い物での歩行とは別に、自ら進んで歩くことがポイントです。
歩くことによって消費するエネルギーは、1分歩くのに体重1kg当たり0.05kcal、急ぎ足で0.10kcal程度です。体重70kgの人が普通のスピードで20分歩けば、約70kcal消費される計算になります。1日、200kcal消費するには、普通に歩いて約1時間、急ぎ足で約30分歩けばよいことになります。

ニュースポーツ 紹介 ⑦

いつでもどこでも
チャレンジ
ザ・ゲーム

(1) ロープジャンピング 10

この競技は、1チーム12人で構成し、そのうち2人はロープ(10m)の回し役になります。競技時間は「スタート」の合図から3分間とし、飛び役となる10人は、ロープの中に左右どちらか一方から順番に1人ずつ入っていき、10人目全員が飛んだ時点からカウントを開始します。

競技時間内で失敗した場合は何回でもチャレンジすることが出来ます。競技時間(3分間)が過ぎても全員そろって飛び続けている場合は、失敗するまで続行し、その時のカウント(飛んだ回数)が記録となります。場所は平らで安全な所で行います。
くわしくは、教育委員会社会体育課(☎82)2345)へ。



食事と健康 ③⑩

1日30食品!



厚生省では、食生活の指針として、1日に30種類の食品を食べるようにすすめています。食品の数え方は、同じ食品は何回食べても1品目とし、調味料や香辛料は数えません。ただし、サラダ油やバター、みそなどは数に入れません。食事のたびに何種類の食品を食べたかチェックして、1日30食品を目標に食べましょう。

これだけ食べれば、1日30品目!

| | | | |
|-----------|--|---|---|
| 朝 8品目 | | ごはん・のり (米、のり) 2 | 朝 |
| | | みそ汁 (豆腐、なめこ、みそ) 3 | |
| | | あじの塩焼き (あじ、大根) 2 | |
| 昼 10品目 | | 五目焼きそば (めん、豚肉、イカ、生しいたけ、キャベツ、さやえんどう、もやし、油) 8 | 昼 |
| | | 卵とネギのスープ (卵、ネギ) 2 | |
| | | ごはん (米) | |
| 夜 12品目 | | 酢のもの (わかめ、白子ほし) 2 | 夜 |
| | | ロール白菜 (白菜、玉ネギ、ひき肉、バター、牛乳、小麦粉) 6 | |
| | | ポテトサラダ (じゃが芋、玉ネギ、じん、マヨネーズ) 4 | |

身近な税のいろいろ ③③

奥さまと税

パート収入

パート収入

パート収入は通常給与所得になります。したがって、パートの年収が100万円以下ですと所得税はかかりませんし、配偶者控除を受けることもできます。

内職などの収入

内職などの収入は、収入から必要経費を差し引いた残りが事業所得または雑所得になります。ただし、次のいずれにも該当する方は、必要経費として65万円(収入金額が限度)を差し引くことができます。

- ① 家内労働者、外交員、集金人、電力量計の検針人など、特定の人に対して継続して労務の提供をする人
- ② 事業所得及び雑所得の必要経費と給与所得の収入金額の

合計が65万円に満たない人
したがって、収入が内職だけの場合にはパート収入と同様に年収が100万円以下ですと所得税はかかりませんし、配偶者控除を受けることもできます。

配偶者特別控除は納税者本人の合計所得が1千万円(給与年収で約1千200万円)を超える年については、受けることができます。

婚姻期間が20年以上の夫婦の間で居住用不動産の贈与をした場合は、一定の要件が満たされれば、贈与税の申告をすることによって基礎控除の60万円の場合に最高2000万円までの配偶者控除が受けられます。

奥さまが財産を

もらったときは...

この配偶者控除は、同じ配偶者間において一生に一度しか受けられません。

〇 栃木税務署 022) 0885
 〇 税務相談室 023) 7435

住民税

| パートや内職の収入 | 夫の所得から配偶者控除が | 自分自身に所得税が | 自分自身に住民税が |
|-----------|--------------|-----------|-----------|
| 99万円以下 | 受けられる | かからない | かからない |
| 99万円超 | 受けられる | かからない | かかる |
| 100万円以下 | 受けられない | かかる | かかる |
| 100万円超 | 受けられない | かかる | かかる |

(注) 住民税は平成3年度

い 広 場

青 春 ス ケ ッ チ ⑦

お 達 者
カ ッ プ ル



③⑦城内

松本 万里さん(83) 夫妻
勝子さん(77)

読書と散歩が日課

趣味は読書という万里さんは、「本を預けられれば1日でも読



んでいますよ」というほどです。以前、自治会連合会長をやっていたところは毎日のように出歩いていたのですが、今は読書と10時

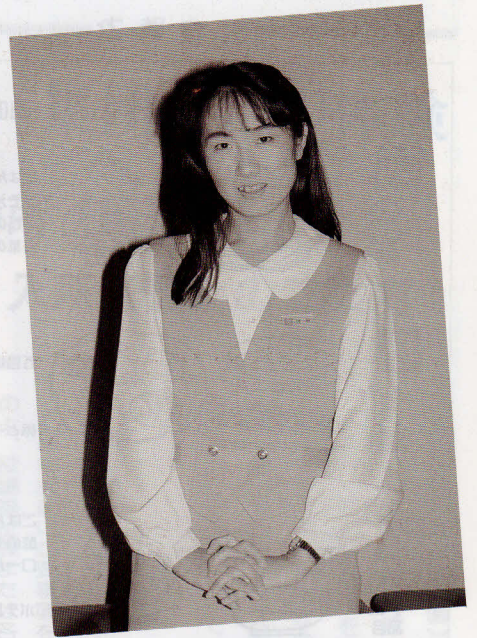

元気に楽しく生きたい

北小林 浅野美由紀さん

「このまえ作った『チキンのホワイトソース煮』は、家族に好評でした」と微笑む美由紀さん。会社では、経理担当として活躍する彼女のモットーは、「元気に楽しく生きること」。大好きな旅行のほか、アフター5はエアロビと料理でリフレッシュ。「オーストラリア、それとエジプトに行ってピラミッドを見てみたい」という明るいお嬢さんです。

チビっ子アルバム

お母さんから一言

修ちゃん(2歳・長男)
(父)野口 章さん
(母) " 悦子さん
(壬生駅東町団地)

ウルトラマンのように強くやさしい子になってほしい。



お母さんから一言

麻由ちゃん(3歳・長女)
(父)尾池 英志さん
(母) " 享子さん
(安塚三)

明るく素直な子になってほしい

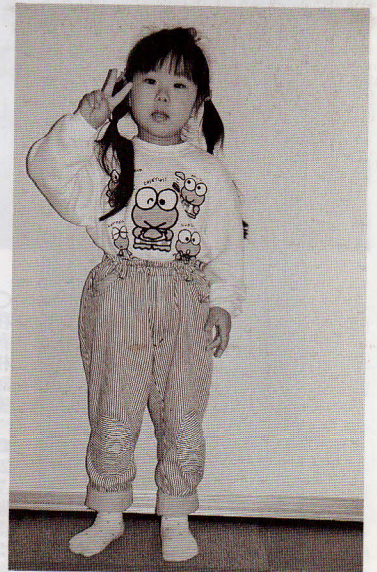

ふれあ



ごろに中央公民館一周の散歩が日課だそうです。

万里さんは戦前、家を飛び出すようにして朝鮮に渡ったといいます。そこで検事局の検察事務官をしている時に、勝子さんと結婚されました。その後、満洲の満鉄に入社、終戦後、撫順の炭鉱に移り、そして、昭和21年に帰国しました。夫婦とお子さんもいっしょに引き揚げられ、「3人の子どもを1人もなくさないで来たことが、何よりだったと思います」と勝子さんは、しみじみと話していました。

勝子さんは屋敷の草むしりが日課です。趣味は手芸や旅行、読書などで、手芸のグループでよく旅行に行きますが、「屋敷内に息子夫婦と娘夫婦がいるので、気兼ねなく旅行に行ける」そうです。

2人ともお元気で、食べ物のが好き嫌いほとんどありません。6年前まで万里さんは、ヘビースモーカーでしたが、病気を境にキッパリやめました。しかし、酒は毎晩、コップ2杯飲むのが楽しみです。「寝ると朝まで起きない」と話していました。

牛乳パック回収で リサイクル運動を展開

壬生町消費者友の会

壬生町消費者友の会（菱田素子会長、会員140名）では、今、テレビや新聞などのマスコミでも大きく報道されている「地球環境を守る」ための資源の再利用（リサイクル）に取り組んでいます。

その手始めとして、牛乳パック回収活動を半年前から実施。2回目の整理を9月20日、南犬飼地区公民館で行ったところ、200kg以上も集めることができました。

同友の会は、この牛乳パック回収を成功させ、次に空き缶などのゴミの再利用を積極的に手がけていく予定です。この活動が町民のみなさんの大きな運動の誘い水となればと、会員一同力を合せ頑張っています。

私の作品



陸小学校6年
広瀬 茜
「風景画」

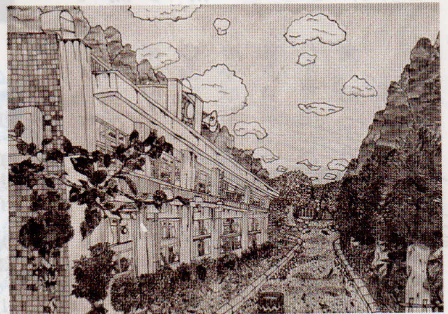

「おさきにどうぞ
ありがとう」
陸小学校6年
望月 章

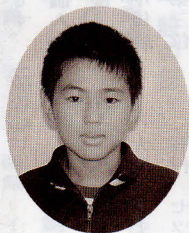

決めた国体出場

銃剣道関東ブロック大会準優勝



8月に行われた、銃剣道関東ブロック大会で、本町の高校生トリオが団体戦（少年男子）に準優勝を飾り、見事、国体への切符を手に入れました。

この3人は、梁島英男君（鹿島）、大友 悟君（至宝町南）、生井一臣君（至宝町南）で、猛練習の成果が3年目に花開き、栃木県チームとして、初の国体出場を決めたものです。

なお、第46回国民体育大会は、10月12日から石川県で開催され、島田計二監督（城内）らを中心に、選手達の活躍が期待されます。

壬生地区老人クラブ 老人憩いの家を清掃

老人クラブ清掃の日にあわせて実施



壬生地区老人クラブ（清水正三会長）では、老人憩いの家（東雲荘）周辺及び児童公園内の清掃作業を9月24日、約100名の会員が参加して行われました。これは、町老人クラブの「清掃奉仕の日」（9月20日）に併せて、いつもお世話になっている老人憩いの家をきれいにしよう」と今年初めて実施されたもので、お年寄りたちの手慣れたカマやクマデさばきにより、2時間足らずで、土手の草刈りやゴミ、落葉などの収集が終わり、きれいになりました。

個人・団体を制す

栃木地区女性ドライバ―

安全運転競技大会

なお、個人成績の上位者は、9月29日の県大会にも出場し、健闘しました。

本町の成績上位者は次のとおりです。（敬称略）

▼個人の部

優勝 二瓶 美恵子
準優勝 大島 丈

第三位 石村 セツ子

▼団体の部

優勝 壬生町Bチーム

石村 セツ子 清水 純子

三上 初江

準優勝 壬生町Aチーム

二瓶 美恵子 大島 丈

山本 春枝



第12回栃木地区女性ドライバ―安全運転競技大会が、9月9日、安塚の壬生自動車学校で開かれ、栃木市など1市4町から11チームが参加して、運転技術を競いながら交流を深めました。

本町からは、町女性ドライバークラブ（入見イハ会長）の2チーム6名が出場、個人、団体共に優勝を飾るなど、すばらしい成績を上げました。

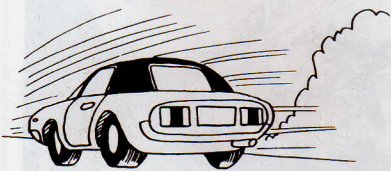

勇敢に火に対処

壬生町婦人防火クラブが消火大会

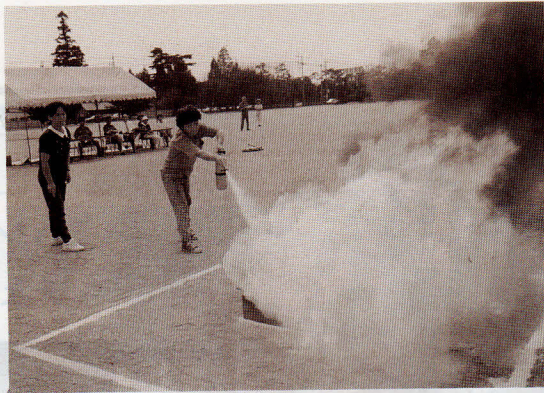

の競技者が、いかに迅速、適確に消火を行ったかを審査します。クラブ員たちは、燃え盛る火に向い、2人の力を合わせて勇敢に、素早く、そして、冷静に対処していました。

成績は、次のとおりです。

優勝 高山啓子、大畑トシ

準優勝 清水純子、大栗トク

チーム(さくら会)

3位 山川明美、小谷野由美

チーム(若葉会)

神社清掃に汗を流す

舟町自治会壮年部(平石勝男部長)では、9月15日、地元にある雄琴神社の参道や境内の清掃に汗を流しました。

この奉仕作業は毎月1回実施され、電動ノコギリも登場してこさ切りなどを行い、みるみるうちにきれいになりました。

同壮年部では、11月に老人を招待してのカラオケ大会も予定しており、地域に根ざした活動に積極的に取組まれています。



ご寄付

ありがとうございます

ございました

金1千円 (2回) 壬生町刻字彫様

金1万3000円 (2回) トータルアーチスト様

金1万円 (3回) 婦人会・壬生地区配食サービスクラブ様

金6万7000円 (6回) 大里由治郎様

金2万5千85円 (3回) 榑木県歌謡協会県南支部様

金5万円 (4回) 戸澤火工工場様

金6千円 (20回) 渡辺岩五郎様

金3千円 (4回) 壬生町陶芸クラブ様

金3千円 (2回) 壬生町日光彫様

文芸

短歌

文化協会文芸部選



新井 ハナ
本年の長寿番付に目をみはり
われまだ若しと背筋を伸ばす

渡辺真夕美
一泊の旅にてあれど主婦なれば
留守の家族の夕餉気になる

石井 ヒロ
看とる身は夫か私か行末を
思い居るなり銀河仰ぎて

正田良次郎
流水に梶とるだけの二羽の鴨
遠く遠くに水の夕照り

俳句

山本八重子
稲妻や時速五キロのベタル踏む
糸川 正枝
稲びかり過疎の村山美しき

橋本 千代
今日摘みし紫蘇の実匂い夜雨らし

伊沢 克明
しぐれきてマラソンの尾が駆けだしぬ

みぶ

第9回壬生町婦人防火クラブ(亀田愛子会長)では、クラブ員の消火技術の向上を図りながら、万一の火災発生に際して被害を最小限度にとどめるための心構えと実践を体験しようと、9月7日、総合運動場で消火競技大会を実施しました。

競技内容は、指揮者と消火者の2人が1組となって、スタート位置前方15mの位置にある燃焼皿の危険物火災に対し、2人



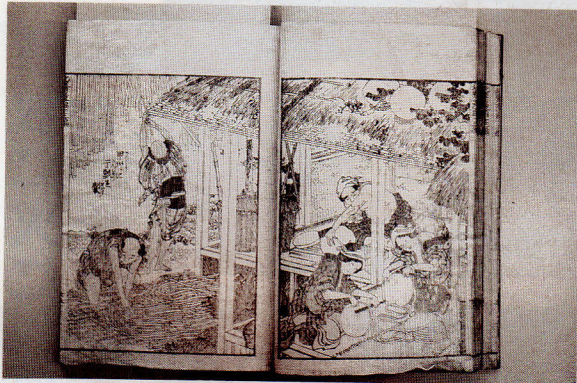

写真：葛飾北斎画(東京都立中央図書館蔵)

資料館第5回企画展

☆期間10月13日～11月24日

『瓢とくらし』

展示テーマ

干瓢かんぴょうの原材料で町の花でもあるユウガオやフクベ、ヒヨウタンなどを総称して「瓢(ヒサゴ)」といいます。
瓢の歴史は古く、今から8千500年前の縄文人たちはすでに瓢の栽培方法を修得し、日常使用する「器」として人々の身近にありました。
今回の企画展では、こうした瓢の歴史をいろいろな視点から見ることによって、郷土壬生の特産物「干瓢」を再認識していただきたいと思えます。

町資料館(020108代)

- ☆日時 10月27日(日)午後2時
- ☆演題 『ヒヨウタンと文化』
- ☆講師 財進化生物学研究所 研究員 湯浅 浩史先生
- ☆会場 壬生中央公民館研修室
- ☆問合せ、申込み先

企画展記念講演会

- 1、掘り起こされた瓢
- 2、瓢のある風景
- 3、世界の瓢
- 4、瓢と伝説
- 5、瓢と生業

11月の納税等

- 国民健康保険税(5期) (納期限12月2日)
 - 国民年金(8期) (納期限11月29日)
- 納期限間際には、納付窓口が大変混み合います。早めに納付しましょう。

まちのうごき

10月1日現在
総人口39,947人(+48)
男 19,744人(+18)
女 20,203人(+30)
世帯数11,838世帯(+58)
()内は前月比

弦の国を代表する

ハンガリー・ヴィルトウオージ チェンバーオーケストラ演奏会



- ◆期日 11月17日(日) 午後2時開演
- ◆会場 壬生中央公民館 大ホール
- ◆入場料 1,500円(全席自由席)
(入場券は、10月1日より壬生中央公民館、稲葉出張所、南犬飼出張所で取扱います)
- ◆曲目
 - ルーマニア民族舞曲 バルトーク
 - アイネ・クライネ・ナハトムジーク モーツァルト
 - ヴァイオリン名曲集 クライスラー
 - ダニーボーイによるアイルランド風小曲 グレンジャー
 - 弦楽セレナーテOP.48 チャイコフスキー

劇団銀河鉄道のぬいぐるみミュージカル

しらゆきひめ 白雪姫と

しちにん 7人の小びと

- 12月15日(日) 壬生中央公民館大ホール
PM1:00開場、PM1:30開演
入場料800円(全席自由席)
入場券取扱い 壬生中央公民館、稲葉出張所、南犬飼出張所(11月1日より取扱います)
お問い合わせ先 壬生中央公民館(02-0108)