



去年の分まで

育て大きな稲穂に

6月10日、羽生田小（大出 常三郎校長、児童95名）の全校児童による田植えの体験学習が、学校の前の田んぼで行われました。

これは、子どもたちに生産（田植えから収穫まで）の喜びを知ってもらおうと、毎年実施しているものです。

この日は、手慣れた高学年に交じって、初めて体験する1・2年生などは、泥だらけになりながら真剣に植えていました。

平成5年度下半期の財政状況
(平成6年3月31日現在)

所状況は

歳入

町では、皆さんに町の財政状況を正しく理解していただくとともに、納められた税金や国・県支出金がどのように使われているかを知っていただくため、「財政状況の公表に関する条例」に基づき年2回(6月・12月広報)公表しています。

今回は、平成5年度下半期(平成5年10月から平成6年3月31日)の収入・支出についてお知らせします。

科 目	予 算 額	収 入 済 額	収 入 率
	千円	千円	%
町 税	4,744,053	4,537,382	95.6
地 方 譲 与 税	300,000	328,803	109.6
利 子 割 交 付 金	129,000	141,854	110.0
ゴルフ場利用税交付金	58,000	68,906	118.8
特別地方消費税交付金	1,000	2,031	203.1
自動車所得税交付金	150,000	146,717	97.8
地 方 交 付 税	1,813,219	1,854,089	102.3
交通安全対策特別交付金	10,000	10,919	109.2
分担金及び負担金	113,036	111,003	98.2
使用料及び手数料	155,641	154,125	99.0
国 庫 支 出 金	600,032	580,973	96.8
県 支 出 金	416,755	288,108	69.1
財 産 収 入	130,617	132,877	101.7
寄 附 金	311	310	99.7
繰 入 金	588,006	528,500	89.9
繰 越 金	425,958	425,959	100.0
諸 収 入	253,668	223,926	88.3
町 債	1,823,100	120,000	6.6
歳 入 合 計	11,712,396	9,656,482	82.4

4月1日から5月31日までは出納整理期間となっていますので、

平成5年度の一般会計当初予算は、12億8千万円でしたが、その後4回の補正予算を組み、当初予算に比べ3.8%増の11.7億1,239万6千円となりました。

平成6年3月31日現在の収入済額は、9億6,482万2千円で、歳入予算額の82.4%に当たります。また、支出済額は、8億1,342万3千円で、予算額に対し70%となっています。

その他、詳細については、左表のとおりです。

一般会計



4月オープンした生涯学習館

奨学資金

予 算 額 128 万円
収 入 済 額 181 万円
支 出 済 額 116 万円

公共下水道事業

予 算 額 14億6,121 万円
収 入 済 額 5億9,390 万円
支 出 済 額 13億 805 万円

国民健康保険

予 算 額 19億8,349 万円
収 入 済 額 18億8,853 万円
支 出 済 額 16億6,057 万円

※収支の不足額は、一般会計から運用しました。

特別会計



4月オープンしたおもちゃのまち駅自転車駐車場

町の台

歳出

税の負担状況



町民税	44,394円
固定資産税	46,420円
都市計画税	6,644円
町たばこ税	4,066円
軽自動車税	861円
計	102,385円



町民税	146,597円
固定資産税	153,287円
都市計画税	21,940円
町たばこ税	13,426円
軽自動車税	2,843円
計	338,093円

科目	予算額	支出済額	執行率
	千円	千円	%
議会費	152,201	149,584	98.3
総務費	1,308,780	963,902	73.6
民生費	992,741	938,174	94.5
衛生費	1,032,780	709,384	68.7
労働費	20,003	18,003	90.0
農林水産業費	591,565	310,549	52.5
商工費	1,415,901	887,009	62.6
土木費	3,561,426	1,989,170	55.9
消防費	478,425	468,650	98.0
教育費	1,448,809	1,089,463	75.2
災害復旧費	21,079	876	4.2
公債費	668,683	668,659	100.0
諸支出金	3	0	0.0
予備費	20,000	0	0.0
歳出合計	11,712,396	8,193,423	70.0

※収入済額、支出済額は、3月31日現在ですが、決算額とは異なります。

水道事業

収益的収支	資本的収支
予算額 5億1,493万円	予算額 1億8,660万円
事業収益 5億3,114万円	資本的収入 1億8,380万円
事業費用 4億2,872万円	資本的支出 4億1,578万円

※資本的収支の収入額が支出額に対して不足する額は、過年度及び当年度分損益勘定留保資金、建設改良積立金で補てんしました。

老人保健事業

予算額	18億9,907万円
収入済額	15億9,007万円
支出済額	16億1,510万円

※収支の不足額は、一般会計から運用しました。

ゴミのない きれいなまちをめざし

環境美化キャンペーンに6,000人参加

道路清掃 (至宝町南)



誇れるまちをめざし、環境美化キャンペーンが「関東地方環境美化運動の日」統一行動日の6月5日を中心に、町内各地や町主要道路で行われ、空き缶収集やゴミの収集、清掃が延べ6,021人の自治会及び各種団体の方々の参加・協力により一斉に実施され、空き缶やゴミ類など、合わせて約4.9トンが収集されました。

町民のみなさんの一致協力により、今回の環境美化キャンペーンも大きな成果を上げることができました。これからも誇れるきれいな住みよいまちづくりに、みなさんのご協力をお願いいたします。

それでは、環境美化キャンペーンでのみなさんの活躍を写真で見てください。



各種団体のみなさんも参加

実績

- ◇延べ参加人数 6,021人
- ◇収集箇所 71か所
- ◇収集量
 - 空き缶 24,000個
 - その他のゴミ 2トッ
 - ◎合計 4.88トッ

公園もきれいに (緑町一丁目)



壬生駅前広場の清掃 (駅東)



河川の清掃 (恵川土地改良区)

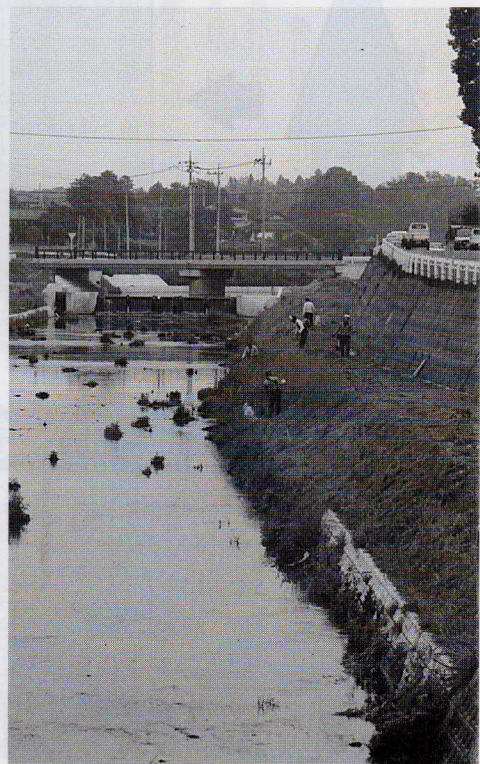

子どもの水難事故

親がかならず つきそいで目をくばる

これから、各地の学校や行楽地ではプール開きを迎え、本格的な水のシーズンが始まります。夏休みを控えた子どもたちにとつては、うれしい季節の到来ですが、ここで気を付けたいのが子どもの水難事故。毎年、6月から8月の3か月間に、子どもの水をめぐる事故が多発しているからです。

では、この時期、子どもを水の事故から守るにはどうしたらよいでしょうか。

親の注意で 防げることが多い

事故につながる行動パターンは、水泳中、水遊びなどとなっています。

ここで見落とせないのは事故の大半が子どもたちだけで出かけているときに起こっているということです。

子どもの水の事故は、親が注意していれば防げることが多いものです。子どもたちだけで、海や水辺に行かせないでください。

また、子どもたちが水辺に行くときは、親が必ず付き添って目を配ってください。

自宅付近の危険な 場所を再点検

水のシーズンを前に、いま一度自宅付近の河川や用水路、溜池などを再点検しましょう。

このほか、雨が降った後は、河川や湖沼地の水かさが増し、水の流れも速くなり大変危険です。雨の降った後の数日間は、天気がよくても子どもが水辺に近づかない



ように注意しましょう。

楽しい夏休みを前に、親子で水の事故の怖さについて十分話し合い、安全への確認を怠らないようにしましょう。

交通安全と公害防止のために

しない・させない 自動車の不正改造

自動車の安全性の確保はもとより、排出ガスや騒音など、社会の大きな迷惑となっている不正改造車。とても残念なことですが、人より目立ちたいから、荷物をたくさん積みたいからなどの理由で、自動車を不正改造してしまう人たちがまだいます。

このような不正改造車を排除するためには、自動車使用者はもとより、自動車に関係するすべての方々に『不正改造をしない・させない』という意識をもっていただき自動車を正しく使用しましょう。

不正改造例

次のものは、保安基準に適合しない例です。

乗用車

- ◇方向指示器
- ・点滅回数が毎分60回以上120回以下以外のもの
- ◇サスペンション
- ・スプリングの切断

◇前面ガラス、運転者席及び助手席の窓ガラス

- ・指定以外のステッカー貼付
- ・着色フィルム等の貼付

トラック

◇電光看板等

- ・赤色、黄緑色、紫色の灯光

◇ダンプ（土砂等運搬）

- ・さし枠の取付け
- ・荷台の下げ底

二輪車

◇ハンドル

- ・容易に操作できない変形ハンドルの取付け

◇消音器

- ・消音器の取外し、本体の切断

マムシに注意

町内の黒川や思川などには、マムシが生息しています。河川敷やその近くの茂みに入るときは、十分注意をしてください。

かまれたときは

①まず、かまれた箇所より心臓に近い部分に止血（ひも類でしばつ

て血液の流れを止める）をします。

しばり方は、静脈を圧迫する程度の強さです。頭や顔面はしばらないで結構です。

②次に、できればかまれた歯形の部分に口をあて、毒を吸い出してください。

毒は、飲み込んでも差し支えありません。

③その後、すぐに病院に行きます。

あわてず、普通で歩きます。決して、走ったり酒を飲んだりしてはいけません。毒の吸収を早めます。もし、氷があれば、かまれた部分を冷しながら病院へ行きます。

血清は次の病院にあります

◎獨協医大病院（☎86・1111）

◎西方病院（☎92・2323）

STOP AIDS

考えてみませんか！

お子さんの性教育・エイズ教育を

壬生町エイズ教育（性教育）推進委員会

ある日の新聞記事から

5月中旬のある地方新聞に興味ある記事がありました。

高校生をもつ親のエイズ教育に関する意識調査の結果です。（県教委・日本母性保護医協会県支部調査）

記事の概略

- ・高校生をもつ親の半数が、エイズについて子どもと話し合ったことがある。
- ・話し合いの内容はエイズの恐ろしさが中心である。

この記事を読んだA学校の先生方の職員室での会話の一部分を次に紹介してみましょう。

A教師：「エイズが社会問題となっているだけあって、家庭での関心は高いですね。」

B教師：「ほんと、エイズを含めてセックスのことが、恥ずかしがらずに家族と話せる時代になったのですね。」

C教師：「でも、まだ、十分にエイズのことが理解されていないから、どうしても恐ろしさが主な話題になるね。」

B教師：「いや、理解しているからこそ、恐怖感をもたせ、危険な行為から遠ざかせようとしているのじゃないかな。」

C教師：「でも、恐怖感だけでは、感染者などに近寄らないとか、感染者を差別して特別扱いをする、といった偏見ばかりでエイズをみてしまうのではないかな。」

A教師：「たしかに、エイズは人ごとではなく、セックスに関係することだから、私たち一人ひとり、生徒一人ひとりが真剣に考える必要がありますね。」

学校でのエイズ教育は

エイズ教育は家庭だけの問題ではありません。

すでにお知らせしたように、学校教育の中でも大きく取り上げ指導するようになります。

それぞれの学校では、どのようなことを指導しようとしているか、主な内容を示してみます。

小学校では

- ・いろいろな病気の原因
- ・血液でうつる病気
- ・血が出たときの処理の仕方
- ・エイズという病気
- ・エイズの感染の仕方
- ・エイズ患者等への思いやり（偏見や差別をなくすために）

中学校では

- ・エイズの症状
- ・免疫のしくみとエイズ
- ・性感染症とエイズ
- ・性感染症やエイズの予防
- ・エイズ患者等への差別の例
- ・エイズ検査や治療法

これらからもお分かりになるように、学校でのエイズ教育は単にエイズという病気やその予防法だけを指導するだけではありません。エイズの流行によって起こった不安や恐怖心、偏見や差別をなくすことも大きなねらいです。

ご家庭でもエイズについてお子さんと話し合いを多くして学校におけるエイズ教育にご協力ください。

こんなことでは
エイズウィルス（HIV）には
感染しません

◇蚊にさされた

日本脳炎やマラリアの場合は、病原体は蚊によって媒介されますが、感染者をさした蚊にさされてもHIVには感染しません。

◇キスでは

唾液にもHIVはありますが、無視できるほど少量です。普通のキスで感染するには、バケツ3杯ぐらいの唾液が必要といわれています。でも、口内炎や歯周病など口中に傷がある場合は100%安全とはいえませんが・・・

◇せきやくしゃみ、歯ブラシや電気かみそりでは

これらも感染することはありません。しかし、歯ブラシや電気かみそりは個人で使用するものですから他人と共用するのは好ましいものではありません。

エイズ

ミニ知識 その4

監修 栃県伝染病予防調査協議会会長
栃県連合学校保健会会長
松本 幸三

HIV感染問題とは関係なく、エチケットの問題として共用は避けるべきです。

◇ピアスでは

スリーパーやピンなどの器具を共用すれば可能性がないとはいえません。しかし、消毒が完全であれば安全です。

◇そのほか、お風呂や吊り革、握手、他人が使ったタオルを使うなど日常の生活では感染しません。

この欄に関するご質問や、ご意見、ご感想がありましたら、壬生町エイズ教育（性教育）推進委員会事務局（壬生町教育委員会内 ☎82-0934 壬生町通町12-22）までお寄せください。



トッチー

第10回国民文化祭・とちぎ95

国際おもちゃフェスティバル

会期 平成7年10月27日～11月4日
会場 壬生町おもちゃ博物館(仮称・建設中)等

— やさしさの森を世界に —

第10回国民文化祭・とちぎ95愛唱歌

♪ やさしさの森から ♪

全国から458件の応募があり、最優秀作品には、奈良県大和郡山市の立山幸一さんの作品が選ばれ、歌は白鳥英美子さんが歌っています。

テープの貸し出しを致しますので、ご希望の方は、役場国民文化祭準備室へお申し出ください。

第10回国民文化祭 第2回壬生町実行委員会

事業計画 予算決まる

国民文化祭第2回壬生町実行委員会が5月25日、壬生中央公民館で開かれました。

実行委員会では、平成6年度の事業計画として、広告塔・横断幕の設置やPR用品の作成、配布などの広報宣伝活動の実施、国民文化祭・みえ94の開催状況調査を進めていくことや収支予算が決められました。

愛の血液助け合い運動

あなたの血液が 多くの人の命を救います

血液は、わたしたちの体重の7～8%を占めています。血液にはさまざまな成分が含まれ、体の各部に酸素を運んだり、出血を止めたり、体内に侵入した病原体と戦ったりと、生命を維持していくために欠かせない働きをしています。もし、病气やけがで血液成分が不足した場合には輸血が必要です。その輸血に役立てられるのが、わたしたちの献血なのです。

成分輸血で 副作用を減らす

現在では、血液成分製剤による輸血がほとんどです。患者さんが必要とする成分のみの輸血のため、循環系への負担が少なく、必要な成分の輸血による副作用を避けたり軽減することができます。いま、日本では、国内で必要な

輸血用血液は献血によって賄われています。しかし、血漿からつくられる免疫グロブリン製剤やアルブミン製剤などの血漿分画製剤については、近年需要も増えており、献血では賄えません。その多くは、海外に依存しているのが現状です。夏は献血量が少なくなる時期でもあります。皆さんのご協力をお願いします。

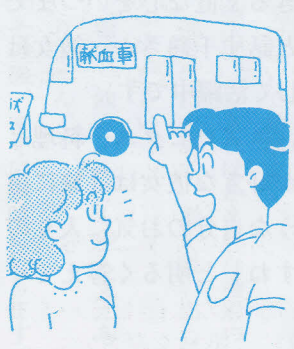

多様な食品で栄養のバランスを

体に必要な栄養素は毎日過不足なくとるよう心がけることが大切です。

このためには、次の6つの食品群をもれなく組み合わせて食べることが、食品のとり方のめやすとなります。

また、料理の素材として使用する食品の数としては一日30食品を目標とすれば、自然に必要な栄養素をバランスよくとることができます。



- 第1群 魚、肉、卵、大豆製品……………主として良質たん白質の供給源
- 第2群 牛乳、乳製品、骨ごと食べられる魚……主としてカルシウムの供給源
- 第3群 緑黄色野菜……………主としてカロチンの供給源
- 第4群 その他の野菜、果物……………主としてビタミンCとミネラルの供給源
- 第5群 米、パン、めん、いも……………主として糖質性エネルギーの供給源
- 第6群 油脂……………主として脂肪性エネルギーの供給源

— 30食品の数え方 —

- ・同じ食品は一日のうち何回食べても1品目として数えます。
- ・外食をした場合や、既製の調理食品などを食べた場合は、素材として使われている食品の品目をわかるだけ数えるようにします。
- ・素材として使われている食品の内容がわからない場合は、全体を1品目として数えます。
- ・栄養素の補給につながるマヨネーズ、ドレッシングなどを除き、摂取量がきわめて少ない調味料や香辛料は数えないようにします。

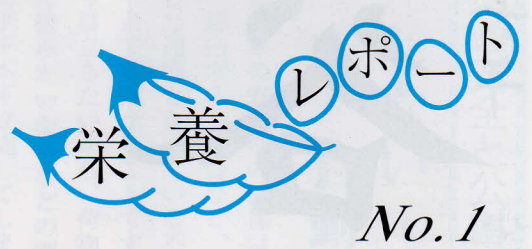

い 広 場

青 春 ス ケ ッ チ

37

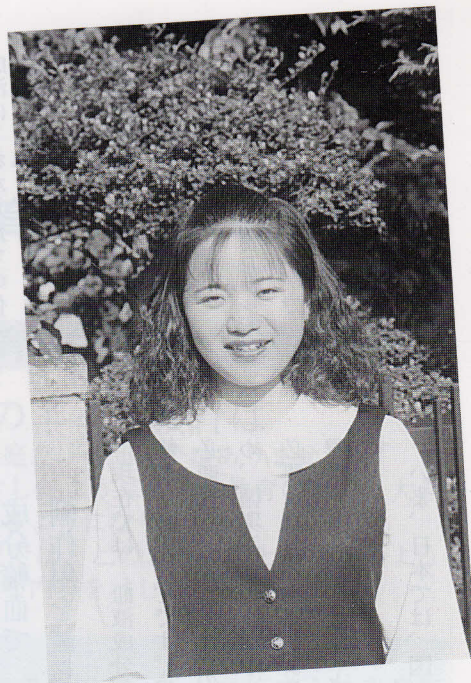

お 達 者 カ ッ プ ル

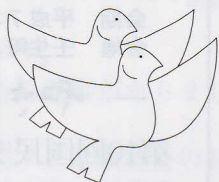

65 壬生下馬木
清水 繁一さん(77) 夫妻
静子さん(71)

「毎日農作業をしているのが今の健康法ですね」という清水さんご夫妻。



繁一さんは20歳から農業を始めました。その後、昭和50年から生命保険の集金やゴルフ場の整備の

素直な心をいつまでも

安塚中央 室井 千鶴さん

「海や山を見て感動できる素直な心をいつまでも持っていたいですね」と話す千鶴さん。彼女は自動車部品会社の事務として活躍中です。

趣味はスキー、テニス、エアロビクス、料理と多彩です。そして、自然が好きな彼女は「旅に出て、山から海が見えるような自分のお気に入りの場所を見つけるのが夢ですね」と明るく答えてくれました。

私 の 作 品



稲葉小学校 6年
小島 寛明

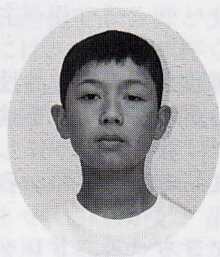

稲葉小学校 3年
阿久津 力

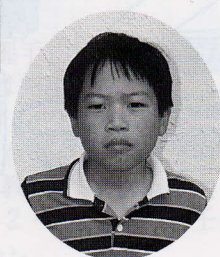

ふれあ



表彰盾を受賞したおもちゃのまち剣道教室の少年剣士たち

おもちゃのまち剣道教室

全日本剣道道場連盟

全国表彰盾を受賞

おもちゃのまち剣道教室（加藤^{あつし}輝館長）は、4月24日行われた栃木県剣道道場連盟総会において、全日本剣道道場連盟から全国表彰盾を受賞しました。

これは、同剣道教室の少年剣士が、全日本剣道道場連盟主催の全日本少年剣道大会に連続出場をするとともに、同大会において敢闘賞を受賞するなど、毎回優秀な成績を収めた実績が認められ、今般、県内で1チームのみ表彰されたものです。

仕事をしながら農業をしていますが、平成2年に退職しました。静子さんは昭和16年に繁一さんと結婚してからずっと農業を続けており、現在はお二人で米作を中心に作っているそうです。

繁一さんの趣味は植木とカラオケです。植木は40歳ごろから始めたそうで、キャラやツゲなどをさし木から20年以上かけて育てています。カラオケは5年ほど前から始めて、自宅で演歌を歌うことが多いそうです。また、自転車に乗りながらいろいろな家庭の植木を見るのが好きで、月に3、4回は自転車で10キロぐらい植木見学を

するそうです。

静子さんは新聞や広報を読むのが好きで、「夕食の後片付けの後に新聞や広報をのんびり読むのが趣味といえば趣味ですね」と話していました。

お二人とも旅行が好きで、老人会の温泉旅行などに年に3、4回は行くそうです。静子さんは「老人会の旅行のときに、みなさんと踊りをするのがとても楽しいですね」と話していました。

「これからもどんどん旅行に行きたいですね」と、お二人は嬉しそうに話してくださいました。

チビっ子アルバム



将^{まさむね}ちゃん（1歳・長男）

（父） 榎田 猛さん

（母） 明美さん

（六美町南部第二）

お母さんから一言

元気でのびのびと育ててほしい。



茜^{あかね}ちゃん（2歳・長女）

（父） 木村 光さん

（母） 芳江さん

（三好町）

お母さんから一言

元気な子に育ってほしい。

ダブルス戦に好ゲームを展開

町総合運動場町民体育館で5月29日、第11回壬生町バドミントン大会が行われ、町内外から男女18組が参加し、ダブルス戦に好ゲームを展開しました。



各種目優勝の皆さん

成績

- ◎男子ダブルスA
 - 優勝 羽倉・難波組
 - 準優勝 佐藤・林組
- ◎男子ダブルスB
 - 優勝 秋元・佐藤組
 - 準優勝 本多・間柄組
- ◎女子ダブルスA
 - 優勝 増山・青柳組
 - 準優勝 平石・山口組
- ◎女子ダブルスB
 - 優勝 田中・中村組
 - 準優勝 斎藤・斎藤組

息の合った好プレー続出

第11回壬生町テニス大会が、5月29日町総合運動場で行われ、男

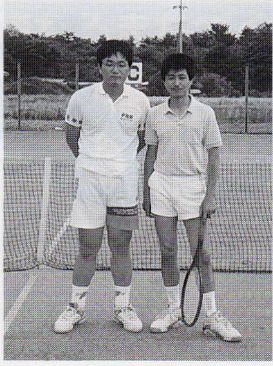

男子優勝、高山・高田組

子ダブルス32チーム、女子ダブルス22チーム、計54チームが参加、

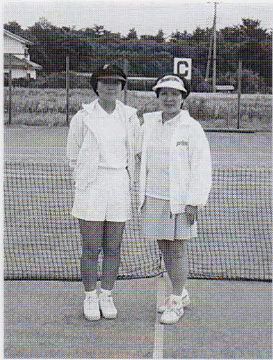

女子優勝、本田・早乙女組

成績

- ◎男子ダブルス
 - 優勝 高山・高田組
 - 準優勝 関口・加藤組
- ◎女子ダブルス
 - 優勝 本田・早乙女組
 - 準優勝 山口・渡辺組

息の合ったチームプレーを発揮し、随所に好プレーを見せていました。

壮年ソフトボール大会

駅東町チームが初優勝

第13回壬生町ソフトボール協会長杯壮年ソフトボール大会が5月8日、15日の2日間にわたり、町総合運動場に町内7チームが参加して開かれました。

大会は、初めにA・Bブロックに分かれ予選リーグが行われ、各リーグ1位チームによる優勝決定戦の結果、駅東町チームが初出場、初優勝を飾りました。

成績

- 優勝 駅東町チーム
 - 準優勝 藤井チーム
- なお、駅東町チームは、第13回栃木県壮年ソフトボール大会（8月開催）、藤井チームは、第10回栃木県民スポーツ大会（9月開催）にそれぞれ出場します。



初優勝を飾った 駅東町チーム

下横町チームが優勝

壬生町ゲートボール協会（高木辰雄会長）主催の第2回壬生町体



優勝の下横町チーム

育協会長賞ゲートボール大会が5月6日、町総合運動場に39チームが参加して行われました。

この日は、前夜の雨も上がり五月晴れに恵まれ、各コートに熱戦が展開され、下横町チームがみごと栄冠を手に入れました。

成績

- 優勝 下横町チーム
- 準優勝 国谷新田チーム
- 三位 至宝町チーム
- 原坪Aチーム

ファミリー体育祭で

心のふれあいを深める



下表町自治会（小田垣庄一郎会長）では5月8日、町南部運動場に多数の方が参加して、第3回ファミリー体育祭を行いました。

これは、会員相互の心の交流を図ろうと、3年前から実施しているもので、この日は、各班から選ばれた選手たちが、赤、白に分かれ隣近所の人たちの応援を受けながら借り物競走や走れ輪太郎（リム回し競争）などに汗を流した後、参加者全員で〇×クイズを行い楽しい一日を過ごし、心の交流を深めました。

除草作業に汗を流す

壬生下馬木老人クラブ（佐藤時一会長）では5月6日、35人の会

員の方が国道352号線の下馬木地内の歩道約1.5キロにわたり清掃



を行い、心地よい汗を流しました。これは同クラブの年間行事の一つとして年に3回行っているものです。

恵川にあやめ植える

美しいまちづくりに貢献しようと福和田自治会（安納芳次会長）では5月3日、恵川の下流にあやめを植えました。この日は連休中にもかかわらず46人の会員の方が集まり、熱心に作業をしていました。

これは今年から始まった行事で、今回は新道橋から惣宮橋の間に植えました。このように、これからも植えていき、最終的には恵川の両岸全てにあやめを植える予定になっています。



農薬の適正使用

注意事項をよく守りましょう

農薬は、病虫害や雑草から農作物を守ったり、農作物の安定的生産を図ったりするために、必要なものです。

しかし、取り扱い方を誤ったり、無登録農薬が使用されたりした場合には、使用者や周辺の人々の健康及び環境などに、悪影響をもたらす恐れがあります。

農薬を使うときは、必ず決められた使用時期と使用回数を守り、散布する際は、農薬の容器の指示

事項をよく読み、指示に従って正しく使いましょう。
また、体調のすぐれないときは、散布作業は控えましょう。

訂正

前月号9ページの文章中、第3分団第一部（北小林、安塚地区、おもちゃのまち地区）は、（北小林、安塚地区、上長田、おもちゃのまち地区）の誤りですので、お詫びして訂正します。



文化協会文芸部選

短歌

おみやげは何かと孫は両の掌にかくせどかすかに土鈴の音す

奥村 トシ

久々にリック背負えば戦中の買出しなどが思い出さるる

神林 文恵

連休果て静かさもどろし一日を恣のままなる時をすごせり

鈴木佳世子

ジーパンはき口笛吹きてペダルこぐパートの友は乙女のように

茂木 富美

俳句

母の日や老妻の手を掌で包み

宇井 秋汀

茅の輸出で笑いあいおり女高生

伊沢 克明

愛称で呼びてはしゃげり駅薄暑

秋山 セン

夏めくや替えしのれんに尾瀬の詩

鈴木 愛子



新しいまちづくりへの 提言を募集します

町では、昭和61年度に策定した「壬生町総合振興計画」によって、「活力と創造に満ちたふれあいのまち壬生」をめざして、その実現に努めてきました。

しかし、この計画も平成7年度で終了するため、町では新しい長期計画（将来計画）を策定する準備を進めています。

そこで、これからの新しいまちづくりの参考とさせていただきますために、町民の皆さんから将来の「まちづくり」へのアイデアや提

言などを募集します。

より良い明日のまちづくりのために、どんなことでも結構ですのご希望やご意見をお寄せいただきますようお願いいたします。

◇様式等 様式や文字数は問いません。（はがきや手紙で結構です）

◇期限 8月31日まで

◇提出先 〒321-02 壬生町通町12-22

問合せ先 壬生町役場総務部

企画財政課企画調整係

☎82-1234内線210

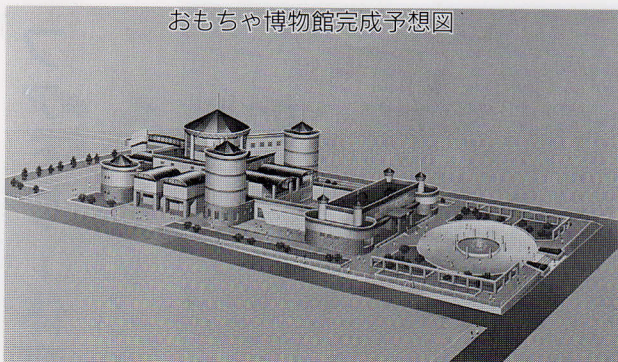

おもちゃ博物館完成予想図

(仮称) 壬生町おもちゃ博物館の シンボルマークを募集します

平成7年4月にオープンした「夢とロマン」の壬生町おもちゃ博物館にふさわしいシンボルマークを募集いたします。

◇表現形式 おもちゃ博物館を表現、象徴し、創作したもので、他のマークと混同されないもの。

B5の用紙を使用し、色彩は自由とする。

◇応募資格 県内の小・中・高校に在学する児童生徒

◇応募点数 一人何点でも可能。ただし、未発表のもの。

◇応募方法 作品の裏面に簡単な製作意図、住所、氏名、学校名、学年を明記すること。

◇応募締切 7月末日

◇応募先 〒321-02 壬生町通町12-22

壬生町役場経済部商工観光課

◇表彰 入選 1点（賞状と副賞）
佳作 6点（賞状と副賞）
応募賞 テレホンカード

◇発表 学校長宛通知します。

◇応募上の注意

- ・応募作品は、返却しません。
- ・応募の作品に対し、一部修正及び手直しをすることがあります。
- ・入賞作品の著作権は、町に帰属します。

※詳しくは、役場経済部商工観光課(☎82-1234)へお問い合わせください。

公共事業の円滑な推進のために

代替地提供に ご協力ください

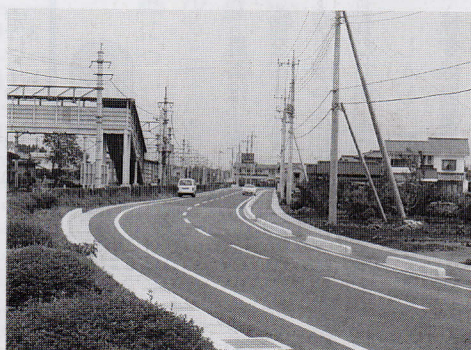

栃木県及び壬生町では、町内で行う公共事業の増加にともない、移転対象者の住居などとなる「代替地」を探しています。

公共事業の円滑な推進のため「代替地」提供にご協力をお願いします。

なお、代替用地のお問合せや、代替地のお申し出は、役場建設課用地係(☎82-1234内線174)までご連絡ください。

寄付 (社会福祉協議会)

(○数字は寄付回数)

金10万円 ^⑩	壬生ライオンズクラブ様
金5万円 ^①	梁島安男様
金1万1千円 ^{③②}	渡辺寅八様
金5千円 ^②	中川淳様
金10万円 ^③	
平成6年お花見実行委員会 獨協医大看護部様	
金2千428円 ^⑨	桑川ひさ様
金5万円 ^②	
ちゃんこ若勢竜ゴルフコンペ様	
金9千295円 ^{③③}	渡辺寅八様

7月の納税等

- 固定資産税 (2期)
 - 都市計画税 (2期)
 - 国民健康保険税 (1期及び全納) (納期限 8月1日)
 - 国民年金 (7月分) (納期限 7月29日)
- 納期限間際は、納付窓口が大変込み合います。早めに納付しましょう。

まちのうごき

6月1日現在

総人口	39,963人	(△2)
男	19,728人	(△2)
女	20,235人	(0)
世帯数	12,187世帯	(8)
	() 内は前月比	